# 中国出口月度统计报告

## 蛋品

2019年3月

中华人民共和国商务部对外贸易司

# 一、概述

2019年1至3月，中国出口蛋品金额为4,566.4万美元，同比增长13.2%。2019年3月，中国出口蛋品金额为1,691.9万美元(11,427.3万人民币元)，环比增长45.9%，同比出口金额增长14.5%。

2019年1至3月，中国对亚洲出口蛋品金额为4,167.8万美元，同比增长11.4%；对非洲出口蛋品金额为1.5万美元，同比增长39.8%；对欧洲出口蛋品金额为53.4万美元，同比增长149.9%；对北美洲出口蛋品金额为282.1万美元，同比增长20.2%；对大洋洲出口蛋品金额为61.6万美元，同比增长72.4%。

2019年3月，中国对亚洲出口蛋品金额为1,517.0万美元，同比增长10.1%；对非洲出口蛋品金额为0.3万美元，同比增长51.2%；对欧洲出口蛋品金额为13.0万美元，同比增长12.8%；对北美洲出口蛋品金额为129.6万美元，同比增长62.2%；对大洋洲出口蛋品金额为32.0万美元，同比增长307.2%。

2019年1至3月，自中国进口蛋品的国家和地区中，按金额排名第一位是香港，金额为3,218.6万美元，同比增长14.4%；第二位是澳门，金额为416.1万美元，同比增长6.4%；第三位是日本，金额为256.8万美元，同比下降14.4%。

2019年3月，自中国进口蛋品的国家和地区中，按金额排名第一位是香港，金额为1,184.5万美元(8,000.2万人民币元)，同比增长11.1%；第二位是澳门，金额为151.1万美元(1,020.6万人民币元)，同比增长11.4%；第三位是美国，金额为84.2万美元(567.8万人民币元)，同比增长45.5%。

2019年1至3月，出口蛋制品金额为4,566.4万美元，同比增长13.2%。

2019年3月，出口蛋制品金额为1,691.9万美元(11,427.3万人民币元)，同比增长14.5%。

## 二、最近两年来各月出口走势

表1：2017年4月-2019年3月各月出口金额

单位：万美元，吨

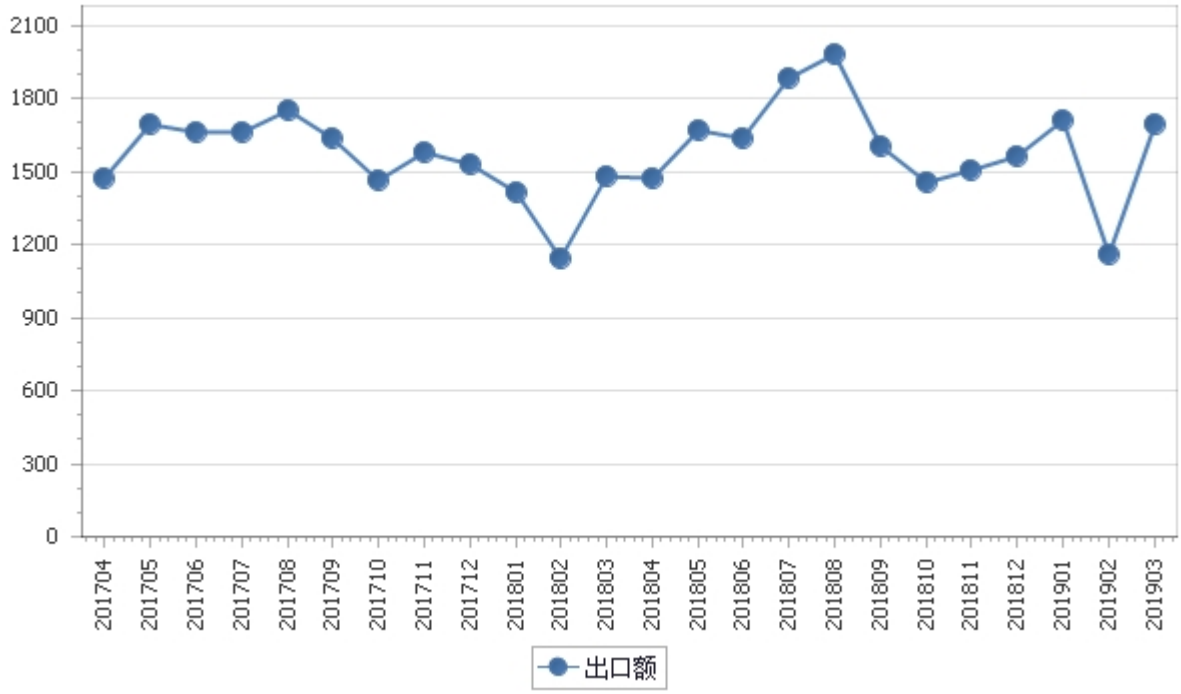

## 三、分大洲情况图示

表2：2019年1-3月分洲出口 金额

金额单位：万美元

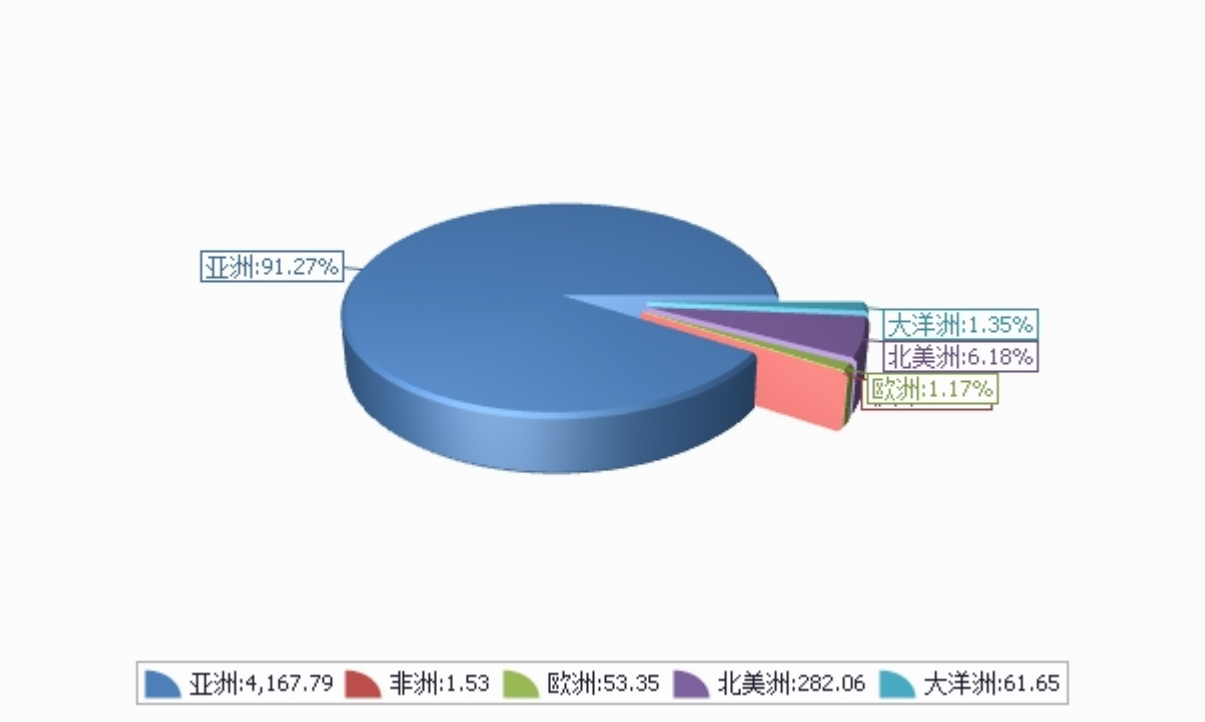

## 四、分国家（地区）出口情况

表3：2019年3月分国家（地区）出口情况（当月）

单位：万美元

| 国别(或地区) | 2019年3月<br>金额 | 2018年3月<br>金额 | 同期比% |
|---|---|---|---|
| 亚洲 | 1,517.0 | 1,377.7 | 10.1 |
| 北美洲 | 129.6 | 79.9 | 62.2 |
| 大洋洲 | 32.0 | 7.9 | 307.2 |
| 欧洲 | 13.0 | 11.5 | 12.8 |
| 非洲 | 0.3 | 0.2 | 51.2 |
| *东盟 | 68.2 | 54.5 | 25.2 |
| *一带一路 | 68.2 | 57.4 | 18.9 |
| *欧盟28国 | 13.0 | 11.5 | 12.8 |
| *独联体 | 0.0 | | |
| *中东 | 0.0 | 0.2 | -100.0 |
| *海合会 | | 0.0 | |
| 香港 | 1,184.5 | 1,066.3 | 11.1 |
| 澳门 | 151.1 | 135.6 | 11.4 |
| 美国 | 84.2 | 57.8 | 45.5 |
| 日本 | 77.7 | 93.7 | -17.1 |
| 新加坡 | 47.6 | 42.9 | 10.8 |
| 加拿大 | 45.4 | 22.1 | 105.7 |
| 韩国 | 35.6 | 24.8 | 43.7 |
| 澳大利亚 | 26.6 | 4.7 | 469.5 |
| 泰国 | 11.6 | 1.7 | 567.4 |
| 比利时 | 9.9 | 11.5 | -14.0 |

**仅显示按金额排名前10名的国家和地区。**

# 表4：2019年1-3月分国家（地区）出口情况（累计）

单位：万美元

| 国别(或地区) | 2019年1--3月<br>金额 | 2018年1--3月<br>金额 | 同期比% |
|---|---|---|---|
| 亚洲 | 4,167.8 | 3,741.0 | 11.4 |
| 北美洲 | 282.1 | 234.6 | 20.2 |
| 大洋洲 | 61.6 | 35.8 | 72.4 |
| 欧洲 | 53.4 | 21.3 | 149.9 |
| 非洲 | 1.5 | 1.1 | 39.8 |
| *一带一路 | 163.9 | 169.4 | -3.3 |
| *东盟 | 160.1 | 166.5 | -3.9 |
| *欧盟28国 | 53.4 | 21.3 | 149.9 |
| *独联体 | 2.5 | | |
| *中东 | 1.0 | 1.1 | -8.9 |
| *海合会 | | 0.0 | |
| 香港 | 3,218.6 | 2,812.3 | 14.4 |
| 澳门 | 416.1 | 391.2 | 6.4 |
| 日本 | 256.8 | 299.9 | -14.4 |
| 美国 | 174.0 | 161.2 | 7.9 |
| 新加坡 | 130.9 | 128.1 | 2.2 |
| 韩国 | 113.6 | 68.2 | 66.4 |
| 加拿大 | 108.1 | 73.3 | 47.4 |
| 澳大利亚 | 55.0 | 28.0 | 96.3 |
| 比利时 | 41.8 | 19.9 | 110.4 |
| 泰国 | 11.6 | 4.9 | 138.0 |

**仅显示按金额排名前10名的国家和地区。**

## 五、分贸易方式出口情况

表5：2019年3分贸易方式出口情况（当月）

单位：万美元

| 国别(或地区) | 2019年3月<br>金额 | 2018年3月<br>金额 | 同期比% |
|---|---|---|---|
| 一般贸易 | 1,686.6 | 1,472.9 | 14.5 |
| 加工贸易 | 5.2 | 4.3 | 21.5 |
| 进料加工贸易 | 5.2 | 4.3 | 21.5 |
| 其他贸易 | 0.0 | 0.0 | |
| 保税仓库进出境 | 0.0 | 0.0 | |
| 其他 | 0.0 | 0.0 | |

# 表6：2019年1-3月分贸易方式出口情况（累计）

单位：万美元

| 国别(或地区) | 2019年1--3月<br>金额 | 2018年1--3月<br>金额 | 同期比% |
|---|---|---|---|
| 一般贸易 | 4,553.7 | 4,022.2 | 13.2 |
| 加工贸易 | 12.2 | 11.5 | 5.7 |
| 进料加工贸易 | 12.2 | 11.5 | 5.7 |
| 其他贸易 | 0.5 | 0.1 | 432.4 |
| 保税仓库进出境 | 0.2 | 0.0 | |
| 其他 | 0.3 | 0.1 | 214.7 |

## 六、分地区出口情况

表7：2019年3月分地区出口情况（当月）

单位：万美元

| 地区 | 2019年3月金额 | 2018年3月金额 | 同期比% |
|---|---|---|---|
| 北京 | 51.3 | 32.2 | 59.2 |
| 天津 | 0.0 | 0.0 | |
| 河北 | 0.0 | 7.4 | -100.0 |
| 山西 | 0.0 | 22.9 | -100.0 |
| 辽宁 | 339.3 | 335.8 | 1.0 |
| 吉林 | 9.0 | 9.6 | -6.8 |
| 黑龙江 | 2.7 | 0.0 | |
| 上海 | 6.2 | 5.2 | 18.5 |
| 江苏 | 15.6 | 10.0 | 56.8 |
| 浙江 | 6.7 | 6.8 | -1.7 |
| 安徽 | 6.9 | 0.0 | |
| 福建 | 134.3 | 84.7 | 58.5 |
| 江西 | 4.7 | 9.2 | -49.0 |
| 山东 | 122.3 | 172.1 | -29.0 |
| 湖北 | 614.7 | 530.5 | 15.9 |
| 湖南 | 2.7 | 2.5 | 4.9 |
| 广东 | 375.7 | 245.9 | 52.8 |
| 四川 | 0.0 | 0.1 | -100.0 |
| 云南 | 0.0 | 0.0 | |
| 宁夏 | 0.0 | 2.1 | -100.0 |

# 表8：2019年1-3月分地区出口情况（累计）

单位：万美元

| 地区 | 2019年1--3月<br>金额 | 2018年1--3月<br>金额 | 同期比% |
|---|---|---|---|
| 北京 | 114.8 | 75.8 | 51.5 |
| 天津 | 4.6 | 3.4 | 32.6 |
| 河北 | 0.0 | 10.3 | -100.0 |
| 山西 | 0.0 | 38.7 | -100.0 |
| 辽宁 | 995.3 | 950.1 | 4.8 |
| 吉林 | 20.4 | 18.3 | 11.7 |
| 黑龙江 | 2.7 | 0.0 | |
| 上海 | 18.6 | 19.3 | -3.5 |
| 江苏 | 37.1 | 20.3 | 83.1 |
| 浙江 | 15.4 | 11.0 | 40.8 |
| 安徽 | 7.9 | 4.9 | 60.7 |
| 福建 | 328.6 | 252.7 | 30.1 |
| 江西 | 7.2 | 23.5 | -69.5 |
| 山东 | 369.5 | 445.6 | -17.1 |
| 湖北 | 1,698.8 | 1,462.4 | 16.2 |
| 湖南 | 8.4 | 9.4 | -10.9 |
| 广东 | 937.1 | 680.1 | 37.8 |
| 四川 | 0.0 | 1.4 | -100.0 |
| 云南 | 0.0 | 4.5 | -100.0 |
| 宁夏 | 0.0 | 2.1 | -100.0 |

## 七、分企业性质出口情况

表9：2019年3月分企业性质出口情况（当月）

单位：万美元

| 地区 | 2019年3月<br>金额 | 2018年3月<br>金额 | 同期比% |
|---|---|---|---|
| 国有企业 | 40.5 | 25.8 | 56.7 |
| 外商投资企业 | 405.4 | 375.0 | 8.1 |
| 中外合资企业 | 217.8 | 200.6 | 8.5 |
| 外商独资企业 | 187.6 | 174.4 | 7.6 |
| 私营企业 | 1,246.0 | 1,076.4 | 15.8 |
| 其他 | 0.0 | 0.0 | |

# 表10：2019年1-3月分企业性质出口情况（累计）

单位：万美元

| 地区 | 2019年1--3月<br>金额 | 2018年1--3月<br>金额 | 同期比% |
|---|---|---|---|
| 国有企业 | 98.6 | 66.3 | 48.7 |
| 外商投资企业 | 1,147.0 | 969.8 | 18.3 |
| 中外合资企业 | 612.5 | 541.0 | 13.2 |
| 外商独资企业 | 534.5 | 428.7 | 24.7 |
| 私营企业 | 3,320.8 | 2,997.8 | 10.8 |
| 其他 | 0.0 | 0.0 | |

## 八、分品种出口情况

表11：2019年3月分品种出口情况（当月）

单位：万美元

| 类别 | 2019年3月<br>金额 | 2018年3月<br>金额 | 同期比% |
|---|---|---|---|
| 蛋制品 | 1,691.9 | 1,477.2 | 14.5 |

# 表12：2019年1-3月分品种出口情况（累计）

单位：万美元

| 类别 | 2019年1--3月<br>金额 | 2018年1--3月<br>金额 | 同期比% |
|---|---|---|---|
| 蛋制品 | 4,566.4 | 4,033.8 | 13.2 |

## 九、最近两年来各月分品种出口走势

表13：2017年4月-2019年3月各月蛋制品出口金额走势

单位：万美元，吨

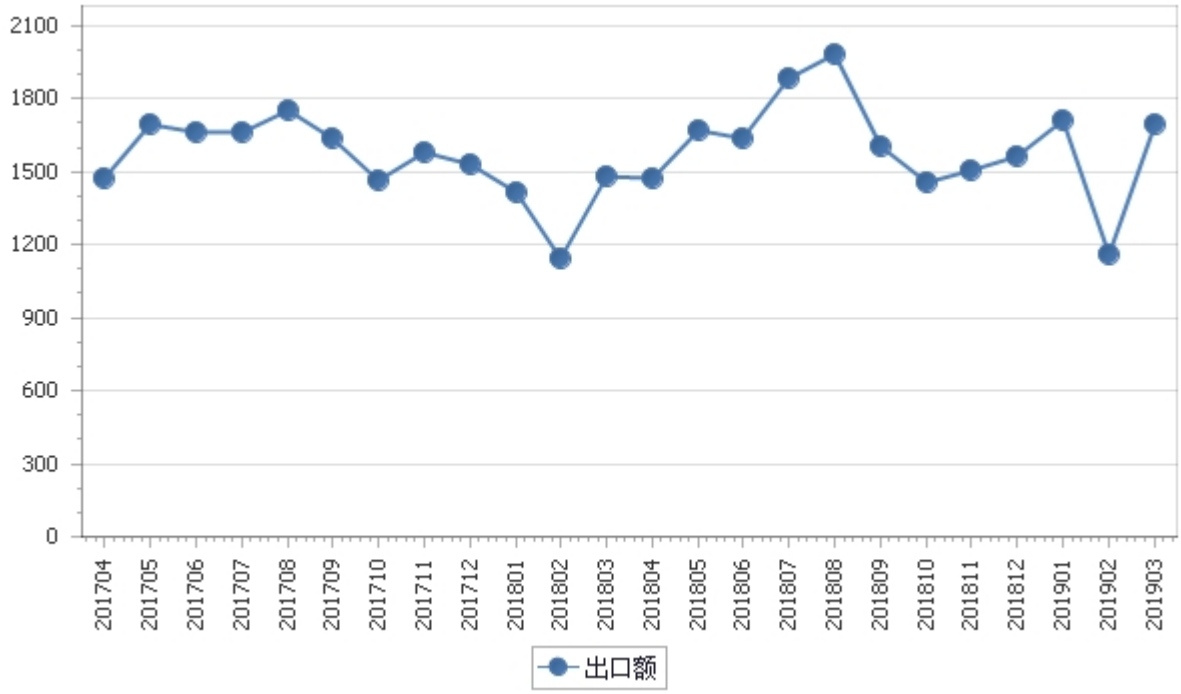

# 十、出口价格、物量指数

表14：2019年3月出口价格、物量指数

| | 价格指数 | 物量指数 |
|---|---|---|
| 当月出口 | 98.1 | 116.7 |
| 累计出口 | 99.0 | 114.4 |

注：价格指数为派氏，物量指数为拉氏。以上年同期为100。

# 报告说明

蛋品海关协调制度编码：

| | |
|---|---|
| 蛋制品 | 04070091 |
| 蛋制品 | 04070092 |
| 蛋制品 | 04070099 |
| 蛋制品 | 04071100 |
| 蛋制品 | 04071900 |
| 蛋制品 | 04072100 |
| 蛋制品 | 04072900 |
| 蛋制品 | 04079010 |
| 蛋制品 | 04079020 |
| 蛋制品 | 04079090 |
| 蛋制品 | 04081100 |
| 蛋制品 | 04081900 |
| 蛋制品 | 04089100 |
| 蛋制品 | 04089900 |
| 鲜禽蛋 | 04070021 |
| 鲜禽蛋 | 04070022 |
| 鲜禽蛋 | 04070023 |
| 鲜禽蛋 | 04070029 |
| 种用禽蛋 | 04070010 |

# 版 权 声 明

本报告的内容，包括但不仅限于其文本、数据和图像，版权为

中华人民共和国商务部

中国食品土畜进出口商会

共同所有（以下称“版权所有方”）。保留所有权利。

使用授权

版权所有方据此授权您拷贝和显示本报告的内容，但仅限于个人或资料性及非商业用途，您所做的任何拷贝必须包含本版权声明。在未事先得到版权所有方书面允许的情况下，您无权对报告内容作任何改动。

*意见反馈*