中国出口月度统计报告

梨

2014年10月

中华人民共和国商务部对外贸易司

一、概述

2014年1至10月，中国出口梨数量为234,918.6吨，同比下降27.2%，金额为27,558.1万美元，同比下降9.4%，平均单价为1,173.1美元/吨，同比增长24.3%。2014年10月，中国出口梨数量为32,398.0吨，环比下降16.3%，金额为4,001.1万美元，环比下降7.3%，平均单价为1,235.0美元/吨，环比增长10.8%，同比出口数量下降16.6%，金额增长6.0%，平均单价增长27.0%。

2014年1至10月，中国对亚洲出口梨数量为193,317.5吨，同比下降30.8%，金额为22,522.3万美元，同比下降12.5%，平均单价为1,165.0美元/吨，同比增长26.4%；对非洲出口梨数量为137.7吨，同比下降25.9%，金额为11.8万美元，同比下降4.4%，平均单价为859.8美元/吨，同比增长29.0%；对欧洲出口梨数量为27,649.5吨，同比增长2.6%，金额为2,740.2万美元，同比增长19.7%，平均单价为991.0美元/吨，同比增长16.7%；对南美洲出口梨数量为143.1吨，同比下降54.8%，金额为19.3万美元，同比下降41.9%，平均单价为1,347.8美元/吨，同比增长28.7%；对北美洲出口梨数量为12,556.5吨，同比下降13.8%，金额为2,085.4万美元，同比下降4.9%，平均单价为1,660.8美元/吨，同比增长10.3%；对大洋洲出口梨数量为1,114.3吨，同比下降0.2%，金额为179.1万美元，同比增长12.8%，平均单价为1,607.1美元/吨，同比增长13.0%。

2014年10月，中国对亚洲出口梨数量为22,939.5吨，同比下降26.7%，金额为2,771.0万美元，同比下降4.7%，平均单价为1,208.0美元/吨，同比增长30.0%；对非洲出口梨数量为25.0吨，同比增长11.6%，金额为2.4万美元，同比增长105.5%，平均单价为957.4美元/吨，同比增长84.1%；对欧洲出口梨数量为5,629.8吨，同比增长26.0%，金额为616.5万美元，同比增长58.7%，平均单价为1,095.1美元/吨，同比增长26.0%；对北美洲出口梨数量为3,342.2吨，同比增长37.2%，金额为533.5万美元，同比增长36.4%，平均单价为1,596.1美元/吨，同比下降0.6%；对大洋洲出口梨数量为461.5吨，同比下降21.0%，金额为77.7万美元，同比下降8.6%，平均单价为1,684.6美元/吨，同比增长15.7%。

2014年1至10月，自中国进口梨的国家和地区中，按金额排名第一位是印度尼西亚，数量为67,271.4吨，同比下降40.8%，金额为7,006.9万美元，同比下降24.2%，平均单价为1,041.6美元/吨，同比增长27.9%；第二位是马来西亚，数量为24,817.6吨，同比下降21.6%，

金额为3,429.5万美元，同比下降17.5%，平均单价为1,381.9美元/吨，同比增长5.2%；第三位是越南，数量为27,210.3吨，同比下降38.5%，金额为3,306.6万美元，同比下降23.1%，平均单价为1,215.2美元/吨，同比增长25.1%。

2014年10月，自中国进口梨的国家和地区中，按金额排名第一位是印度尼西亚，数量为5,248.9吨，同比下降50.4%，金额为566.1万美元，同比下降36.5%，平均单价为1,078.5美元/吨，同比增长28.0%；第二位是俄罗斯联邦，数量为4,756.7吨，同比增长50.1%，金额为483.7万美元，同比增长100.7%，平均单价为1,016.8美元/吨，同比增长33.7%；第三位是香港，数量为3,700.1吨，同比下降0.4%，金额为414.3万美元，同比增长100.8%，平均单价为1,119.7美元/吨，同比增长101.6%。

二、最近两年来各月出口走势

表1：2012年11月-2014年10月各月出口金额

单位：万美元，吨

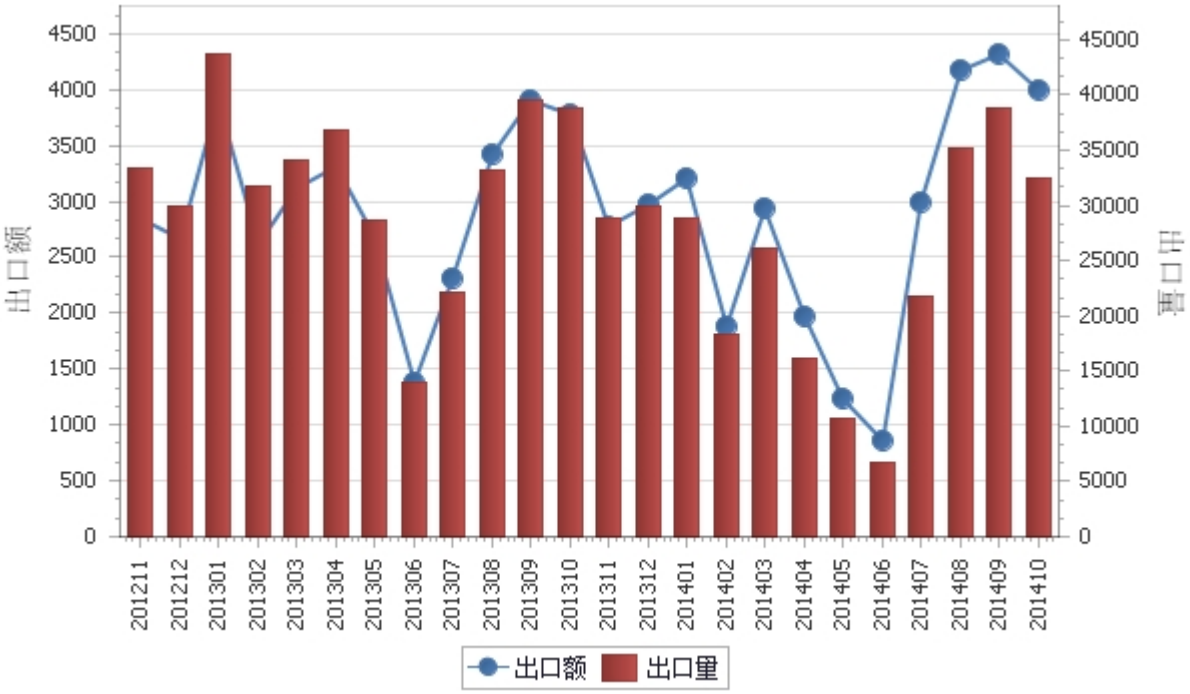

表2：2012年11月-2014年10月各月梨出口平均单价走势

单位：美元/吨

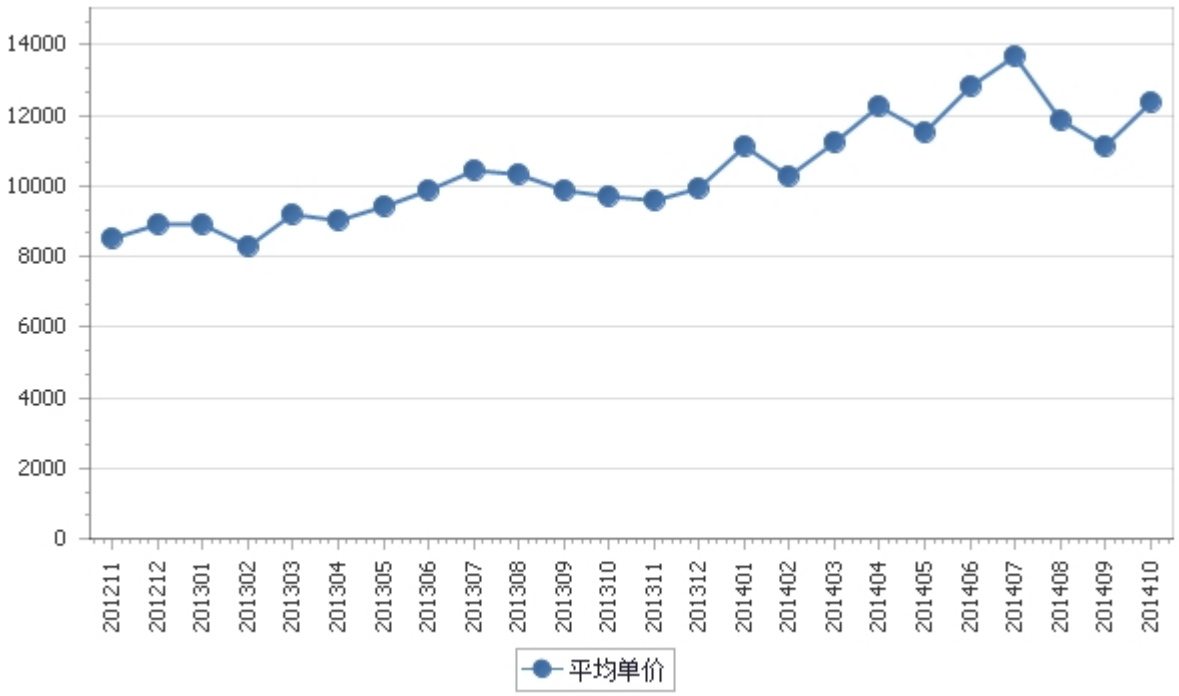

三、分大洲情况图示

表3：2014年1-10月分洲出口数量、 金额

金额单位：万美元

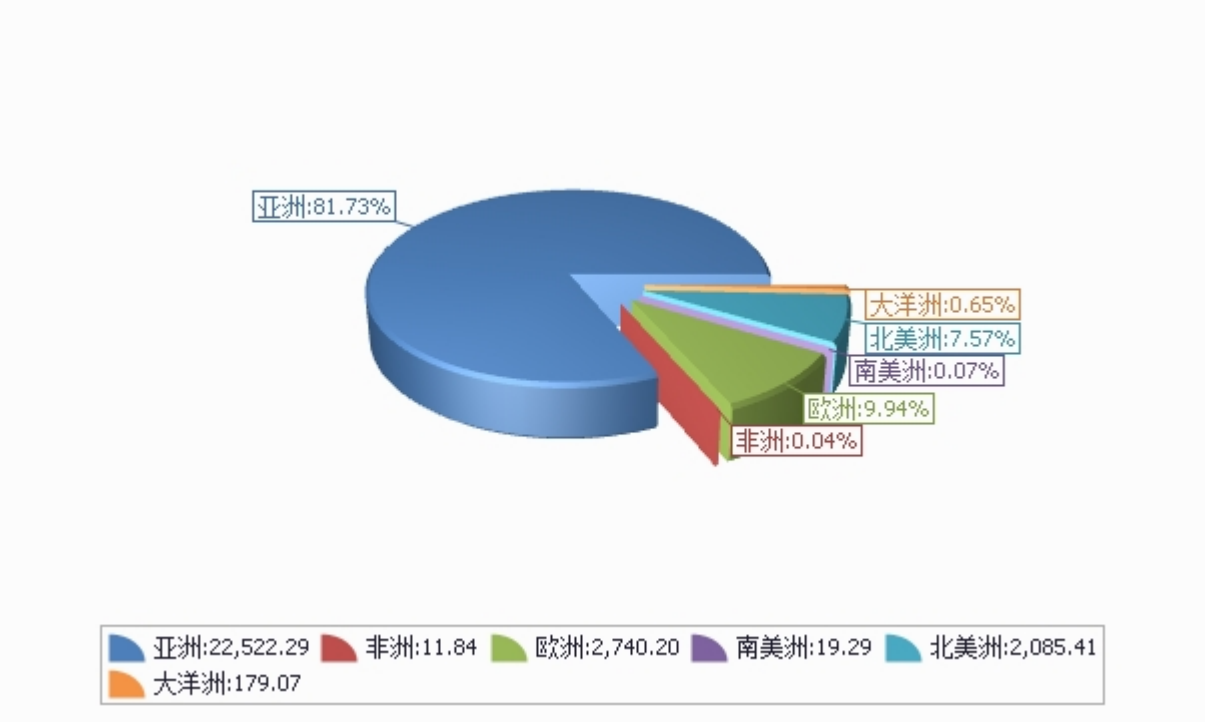

数量单位：吨

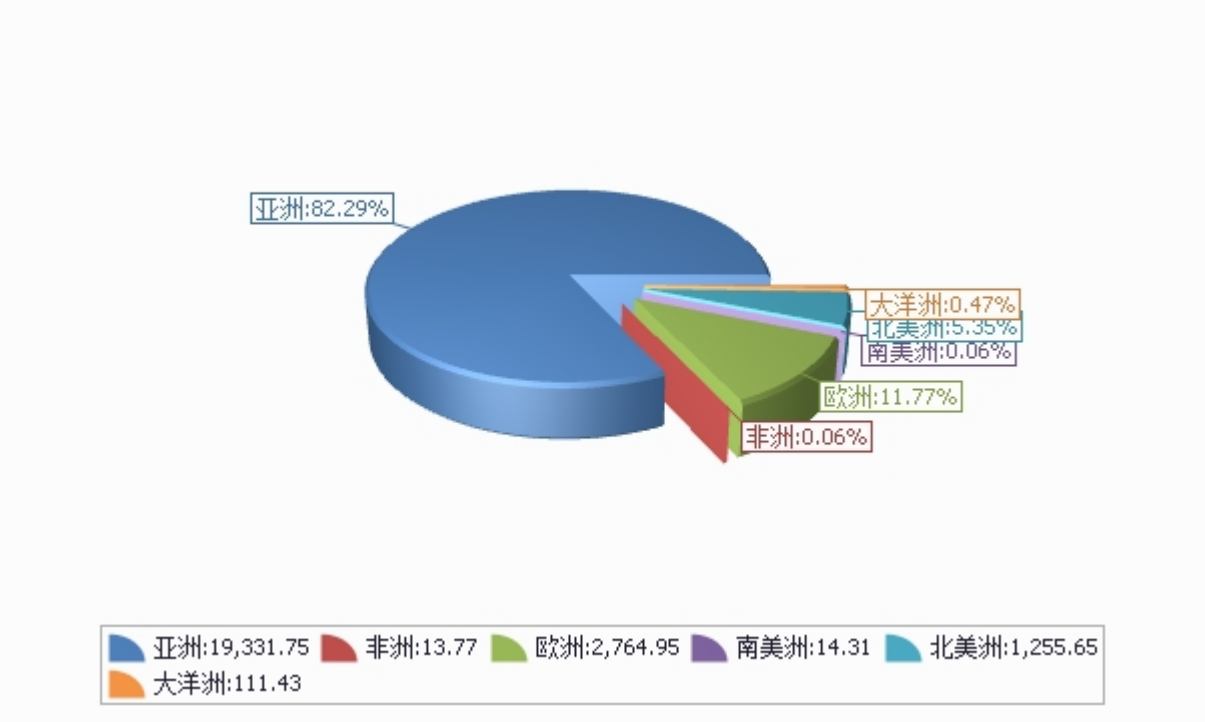

四、分国家（地区）出口情况

表4：2014年10月分国家（地区）出口情况（当月）

单位：吨、万美元

国别(或地区)	2014年10月		同比%	
	数量	金额	数量	金额
亚洲	22,939.5	2,771.0	-26.7	-4.7
欧洲	5,629.8	616.5	26.0	58.7
北美洲	3,342.2	533.5	37.2	36.4
大洋洲	461.5	77.7	-21.0	-8.6
非洲	25.0	2.4	11.6	105.5
南美洲	0.0	0.0	-100.0	-100.0
*东盟	15,807.8	2,012.6	-32.4	-15.6
*独联体	5,801.8	592.7	41.4	75.7
*欧盟27国	854.0	131.0	-34.3	-11.2
*欧盟28国	854.0	131.0	-34.3	-11.2
*中东	179.4	20.6	-67.7	-48.3
*海合会	155.9	18.4	-70.8	-52.5
*中东欧16国	18.5	4.3		
*拉美地区	0.0	0.0	-100.0	-100.0
*加勒比地区（15国）	0.0	0.0		
*南非关税区	0.0	0.0		
印度尼西亚	5,248.9	566.1	-50.4	-36.5
俄罗斯联邦	4,756.7	483.7	50.1	100.7
香港	3,700.1	414.3	-0.4	100.8
泰国	3,117.4	408.9	-38.1	-33.2
马来西亚	2,342.0	367.9	-17.4	-3.9
越南	2,849.2	362.1	-20.1	4.5
美国	2,066.6	348.5	55.9	50.8
加拿大	1,275.6	184.9	14.9	15.6
印度	1,609.2	169.2	-18.3	29.2
缅甸	945.4	137.3	3,261.4	4,917.3

仅显示按金额排名前10名的国家和地区。

表5：2014年1-10月分国家（地区）出口情况（累计）

单位：吨、万美元

国别(或地区)	2014年1--10月		同比%	
	数量	金额	数量	金额
亚洲	193,317.5	22,522.3	-30.8	-12.5
欧洲	27,649.5	2,740.2	2.6	19.7
北美洲	12,556.5	2,085.4	-13.8	-4.9
大洋洲	1,114.3	179.1	-0.2	12.8
南美洲	143.1	19.3	-54.8	-41.9
非洲	137.7	11.8	-25.9	-4.4
*东盟	152,767.2	18,188.7	-35.1	-20.2
*独联体	27,112.4	2,545.4	24.2	44.9
*欧盟27国	4,685.0	647.0	-49.7	-35.7
*欧盟28国	4,685.0	647.0	-49.8	-35.8
*中东	2,901.9	281.0	-35.0	-15.9
*海合会	2,811.7	274.3	-34.8	-15.6
*拉美地区	143.1	19.3	-54.8	-41.9
*中东欧16国	60.0	10.1	-28.5	92.3
*加勒比地区（15国）	28.4	3.6	39.4	57.5
*南非关税区	0.8	0.2	-96.1	-83.5
印度尼西亚	67,271.4	7,006.9	-40.8	-24.2
马来西亚	24,817.6	3,429.5	-21.6	-17.5
越南	27,210.3	3,306.6	-38.5	-23.1
泰国	18,888.2	2,511.2	-39.4	-27.8
香港	21,505.3	2,453.2	-2.8	93.4
俄罗斯联邦	22,926.3	2,089.4	31.0	64.1
加拿大	7,150.0	1,097.3	-6.7	6.5
美国	5,406.5	988.1	-21.7	-15.0
新加坡	6,930.0	880.3	-6.5	14.0
印度	8,504.4	876.8	-7.6	41.5

仅显示按金额排名前10名的国家和地区。

五、分贸易方式出口情况

表6：2014年10分贸易方式出口情况（当月）

单位：万美元

贸易方式	2014年10月		同比%	
	数量	金额	数量	金额
一般贸易	26,857.4	3,407.0	-19.5	4.1
加工贸易				
边境小额贸易	5,540.7	594.1	5.2	23.5
其他贸易	0.0	0.0	-100.0	-100.0
保税仓储转口货物	0.0	0.0	-100.0	-100.0
其他	0.0	0.0		

表7：2014年1-10月分贸易方式出口情况（累计）

单位：万美元

贸易方式	2014年1--10月		同比%	
	数量	金额	数量	金额
一般贸易	203,736.8	24,367.0	-24.7	-5.3
加工贸易				
边境小额贸易	29,859.8	3,041.7	-40.9	-33.5
其他贸易	1,322.1	149.4	-5.2	8.5
保税仓储转口货物	1,311.5	148.4	-5.9	7.7
其他	10.5	1.1		

六、分地区出口情况

表8：2014年10月分地区出口情况（当月）

单位：吨、万美元

地区	2014年10月		同比%	
	数量	金额	数量	金额
北京	98.9	10.6	-27.7	-10.4
天津	0.0	0.0	-100.0	-100.0
河北	6,374.4	646.1	-37.0	-9.0
山西	348.5	35.7	-62.1	-58.3
内蒙古	951.6	83.5	223.6	555.0
辽宁	386.5	41.2	17.0	39.1
吉林	0.0	0.0	-100.0	-100.0
黑龙江	1,197.4	142.3	14.2	64.0
上海	294.0	38.3	12.3	45.1
江苏	0.0	0.0	-100.0	-100.0
安徽	0.0	0.0		
福建	662.4	87.2	-54.4	-71.2
江西	57.1	7.4		
山东	9,462.8	1,201.7	-11.5	17.1
河南	0.0	0.0	-100.0	-100.0
湖北	0.0	0.0		
湖南	119.5	9.9		
广东	3,358.0	350.4	-33.4	-9.8
广西	2,222.9	247.2	-32.9	-20.7
四川	0.0	0.0		

地区	2014年10月		同比%	
	数量	金额	数量	金额
贵州	0.0	0.0		
云南	3,087.2	577.5	180.5	126.5
西藏	0.0	0.0		
陕西	769.1	88.5	-44.4	-47.3
甘肃	854.1	102.1	15.0	65.5
宁夏	0.0	0.0		
新疆	2,153.7	331.5	9.5	12.5

表9：2014年1-10月分地区出口情况（累计）

单位：吨、万美元

地区	2014年1--10月		同比%	
	数量	金额	数量	金额
北京	355.8	38.1	-36.5	-16.9
天津	169.8	13.4	-83.1	-77.4
河北	62,629.4	5,779.5	-27.9	2.9
山西	2,762.7	305.3	-64.0	-56.4
内蒙古	2,567.6	182.4	23.4	78.6
辽宁	3,773.5	368.6	35.3	47.5
吉林	0.9	0.1	-95.5	-96.8
黑龙江	5,504.2	563.9	7.4	29.2
上海	1,363.3	138.5	36.1	53.6
江苏	31.9	3.5	-82.1	-84.1
安徽	0.0	0.0	-100.0	-100.0
福建	10,651.9	1,819.5	-28.5	-38.1
江西	94.9	14.0	17.0	135.1
山东	70,951.9	8,786.0	-18.9	11.2
河南	23.1	1.7	-91.1	-92.0
湖北	1.6	0.3	-92.3	-89.7
湖南	830.5	70.6		
广东	19,029.6	1,825.3	-49.3	-44.1
广西	18,097.0	1,905.5	-53.2	-45.3
四川	325.4	35.9	443.1	912.0

地区	2014年1--10月		同比%	
	数量	金额	数量	金额
贵州	0.0	0.0	-100.0	-100.0
云南	18,544.7	3,278.4	59.4	37.1
西藏	50.0	4.9	-40.6	-39.6
陕西	3,586.8	429.2	-47.2	-35.6
甘肃	3,257.7	354.6	-36.3	-5.8
宁夏	1.8	0.2		
新疆	10,312.7	1,638.7	-18.5	-19.9

七、分企业性质出口情况

表10：2014年10月分企业性质出口情况（当月）

单位：万美元

企业性质	2014年10月		同比%	
	数量	金额	数量	金额
国有企业	0.0	0.0	-100.0	-100.0
外商投资企业	2,828.8	403.3	-13.5	7.9
中外合作企业	0.0	0.0		
中外合资企业	1,247.1	157.7	-3.2	23.9
外商独资企业	1,581.7	245.6	-18.9	0.9
集体企业	747.8	153.3	7.5	9.2
私营企业	28,821.5	3,444.5	-14.9	7.8
个体工商户	0.0	0.0	-100.0	-100.0
其他	0.0	0.0		
其他	0.0	0.0		

表11：2014年1-10月分企业性质出口情况（累计）

单位：万美元

企业性质	2014年1--10月		同比%	
	数量	金额	数量	金额
国有企业	134.1	4.0	-96.8	-97.5
外商投资企业	20,598.8	2,766.6	-25.7	-11.8
中外合作企业	0.0	0.0		
中外合资企业	8,065.2	951.4	-30.5	-24.2
外商独资企业	12,533.6	1,815.2	-21.9	-3.2
集体企业	3,063.7	617.4	-52.1	-38.8
私营企业	210,903.5	24,141.2	-25.8	-7.6
个体工商户	218.6	29.0	247.8	288.6
其他	0.0	0.0		
其他	0.0	0.0		

八、出口价格、物量指数

表12：2014年10月出口价格、物量指数

	价格指数	物量指数
当月出口	124.7	85.0
累计出口	122.5	73.9

注：价格指数为派氏，物量指数为拉氏。以上年同期为100。

报告说明

梨海关协调制度编码：

梨	08044000
梨	08082011
梨	08082012
梨	08082013
梨	08082019
梨	08083010
梨	08083020
梨	08083090

版 权 声 明

本报告的内容，包括但不仅限于其文本、数据和图像，版权为

中华人民共和国商务部

中国食品土畜进出口商会

共同所有（以下称“版权所有方”）。保留所有权利。

使用授权

版权所有方据此授权您拷贝和显示本报告的内容，但仅限于个人或资料性及非商业用途，您所做的任何拷贝必须包含本版权声明。在未事先得到版权所有方书面允许的情况下，您无权对报告内容作任何改动。

意见反馈