中国出口月度统计报告

梨

2014年11月

中华人民共和国商务部对外贸易司

一、概述

2014年1至11月，中国出口梨数量为268,042.7吨，同比下降23.7%，金额为31,562.3万美元，同比下降5.0%，平均单价为1,177.5美元/吨，同比增长24.6%。2014年11月，中国出口梨数量为33,124.1吨，环比增长2.2%，金额为4,004.2万美元，环比增长0.1%，平均单价为1,208.8美元/吨，环比下降2.1%，同比出口数量增长14.5%，金额增长44.2%，平均单价增长25.9%。

2014年1至11月，中国对亚洲出口梨数量为218,035.1吨，同比下降27.9%，金额为25,359.2万美元，同比下降8.8%，平均单价为1,163.1美元/吨，同比增长26.6%；对非洲出口梨数量为181.2吨，同比下降21.0%，金额为18.6万美元，同比增长6.3%，平均单价为1,026.3美元/吨，同比增长34.6%；对欧洲出口梨数量为33,024.4吨，同比增长11.8%，金额为3,372.9万美元，同比增长33.7%，平均单价为1,021.3美元/吨，同比增长19.5%；对南美洲出口梨数量为180.2吨，同比下降52.1%，金额为24.9万美元，同比下降36.4%，平均单价为1,384.7美元/吨，同比增长32.6%；对北美洲出口梨数量为15,088.8吨，同比下降13.1%，金额为2,533.4万美元，同比下降3.6%，平均单价为1,679.0美元/吨，同比增长10.8%；对大洋洲出口梨数量为1,533.1吨，同比增长11.8%，金额为253.2万美元，同比增长31.0%，平均单价为1,651.6美元/吨，同比增长17.2%。

2014年11月，中国对亚洲出口梨数量为24,717.6吨，同比增长6.5%，金额为2,836.9万美元，同比增长37.7%，平均单价为1,147.7美元/吨，同比增长29.2%；对非洲出口梨数量为43.5吨，同比下降0.3%，金额为6.8万美元，同比增长32.2%，平均单价为1,553.9美元/吨，同比增长32.6%；对欧洲出口梨数量为5,374.8吨，同比增长109.0%，金额为632.7万美元，同比增长170.6%，平均单价为1,177.2美元/吨，同比增长29.5%；对南美洲出口梨数量为37.1吨，同比下降37.2%，金额为5.7万美元，同比下降6.9%，平均单价为1,527.2美元/吨，同比增长48.1%；对北美洲出口梨数量为2,532.4吨，同比下降9.1%，金额为448.0万美元，同比增长2.7%，平均单价为1,769.2美元/吨，同比增长13.0%；对大洋洲出口梨数量为418.8吨，同比增长64.6%，金额为74.1万美元，同比增长114.9%，平均单价为1,769.9美元/吨，同比增长30.5%。

2014年1至11月，自中国进口梨的国家和地区中，按金额排名第一位是印度尼西亚，数量为72,878.1吨，同比下降39.6%，金额为7,5

72.5万美元，同比下降22.6%，平均单价为1,039.1美元/吨，同比增长28.0%；第二位是马来西亚，数量为27,390.3吨，同比下降19.3%，金额为3,777.9万美元，同比下降14.8%，平均单价为1,379.3美元/吨，同比增长5.6%；第三位是越南，数量为29,390.6吨，同比下降36.5%，金额为3,551.5万美元，同比下降21.1%，平均单价为1,208.4美元/吨，同比增长24.4%。

2014年11月，自中国进口梨的国家和地区中，按金额排名第一位是印度尼西亚，数量为5,606.7吨，同比下降20.3%，金额为565.6万美元，同比增长4.5%，平均单价为1,008.7美元/吨，同比增长31.0%；第二位是香港，数量为3,936.9吨，同比下降1.6%，金额为453.7万美元，同比增长88.2%，平均单价为1,152.4美元/吨，同比增长91.3%；第三位是俄罗斯联邦，数量为3,837.5吨，同比增长102.5%，金额为402.9万美元，同比增长156.4%，平均单价为1,049.9美元/吨，同比增长26.6%。

二、最近两年来各月出口走势

表1：2012年12月-2014年11月各月出口金额

单位：万美元，吨

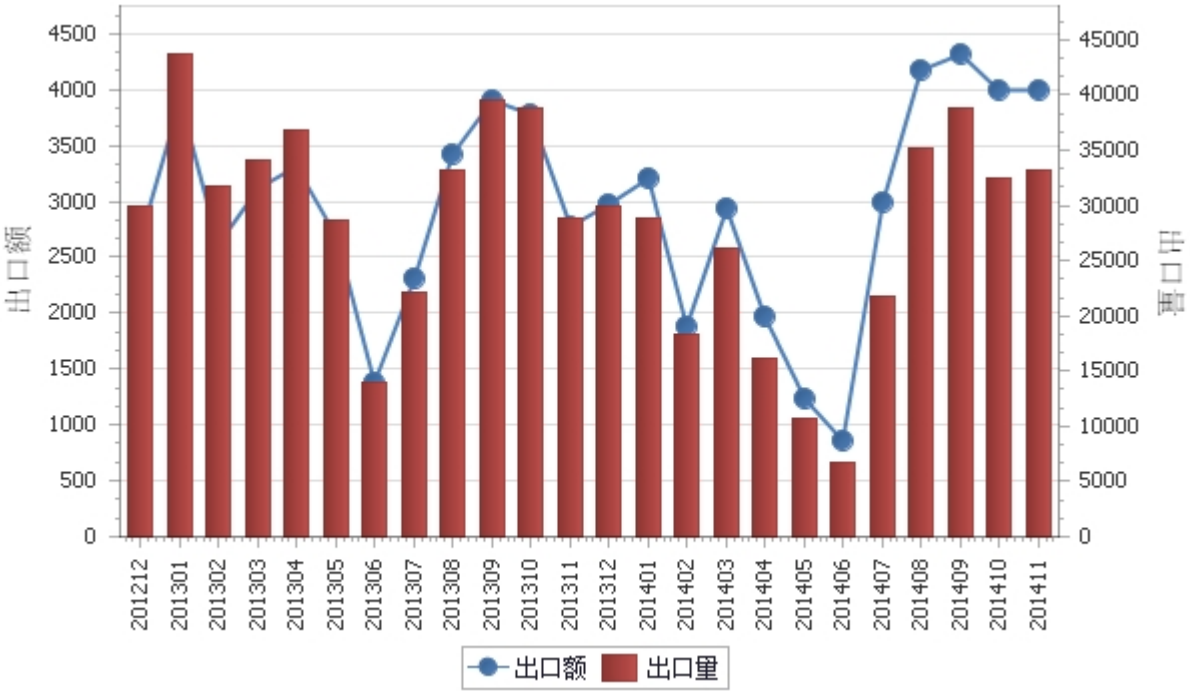

表2：2012年12月-2014年11月各月梨出口平均单价走势

单位：美元/吨

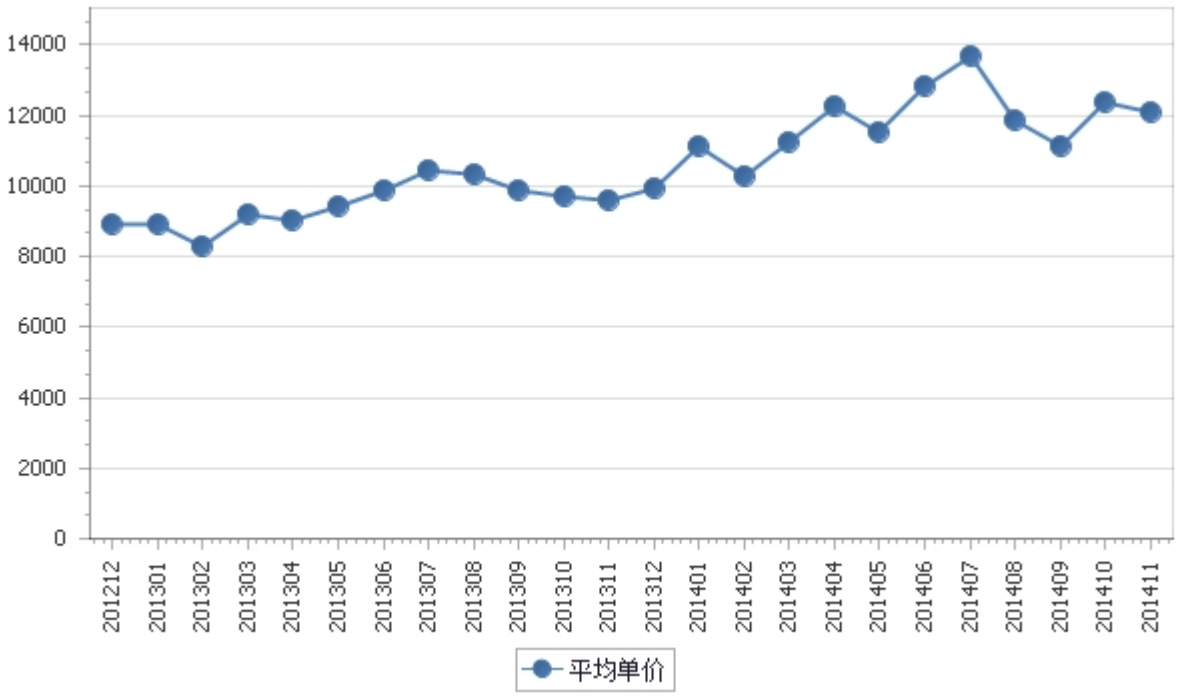

三、分大洲情况图示

表3：2014年1-11月分洲出口数量、 金额

金额单位：万美元

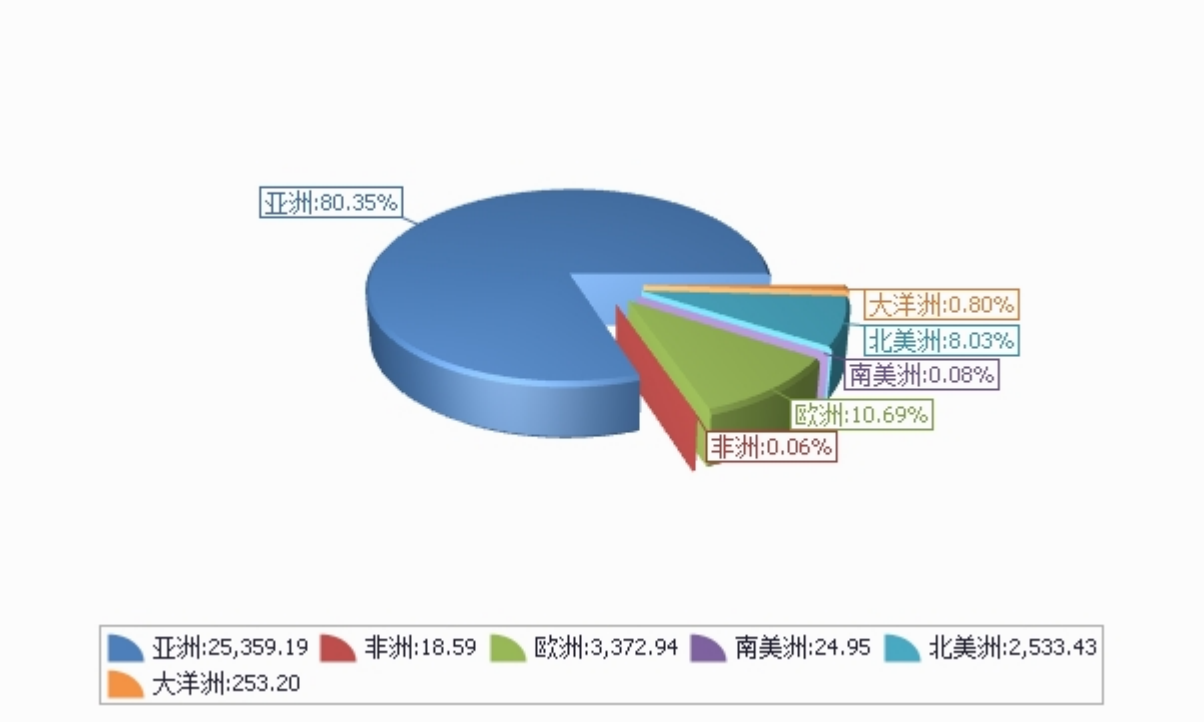

数量单位：吨

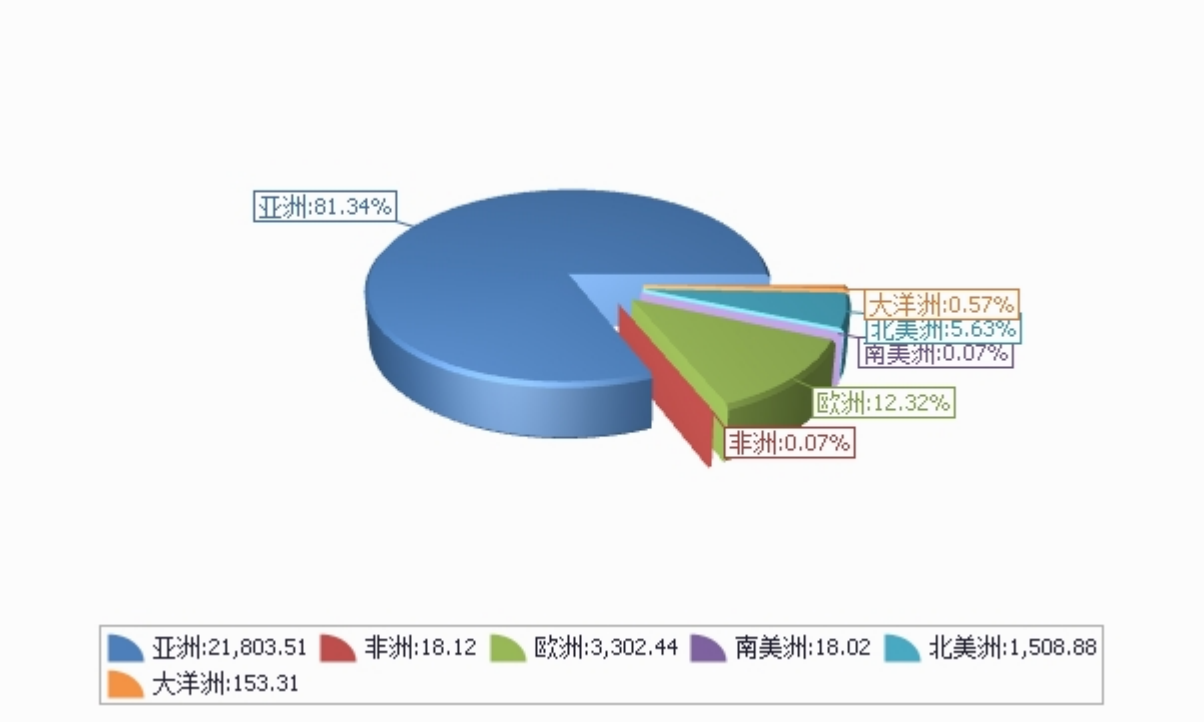

四、分国家（地区）出口情况

表4：2014年11月分国家（地区）出口情况（当月）

单位：吨、万美元

国别(或地区)	2014年11月		同比%	
	数量	金额	数量	金额
亚洲	24,717.6	2,836.9	6.5	37.7
欧洲	5,374.8	632.7	109.0	170.6
北美洲	2,532.4	448.0	-9.1	2.7
大洋洲	418.8	74.1	64.6	114.9
非洲	43.5	6.8	-0.3	32.2
南美洲	37.1	5.7	-37.2	-6.9
*东盟	18,007.3	2,090.1	10.3	32.0
*独联体	4,212.2	444.1	52.0	81.6
*欧盟27国	1,537.3	229.8	150.9	222.2
*欧盟28国	1,537.3	229.8	150.9	222.2
*中东	993.4	122.5	84.7	198.0
*海合会	973.6	120.3	87.9	208.1
*拉美地区	37.1	5.7	-37.2	-6.9
*南非关税区	22.8	3.0	-45.3	-38.0
*中东欧16国	18.7	2.0	-4.9	-48.1
*加勒比地区（15国）	0.0	0.0		
印度尼西亚	5,606.7	565.6	-20.3	4.5
香港	3,936.9	453.7	-1.6	88.2
俄罗斯联邦	3,837.5	402.9	102.5	156.4
菲律宾	3,501.4	377.8	130.7	136.5
泰国	2,762.9	349.1	9.8	20.0
马来西亚	2,572.8	348.4	13.0	26.2
美国	1,644.5	312.5	4.8	15.7
越南	2,180.3	244.9	5.3	22.2
新加坡	1,195.7	177.2	70.9	96.6
荷兰	1,038.5	164.6	216.0	295.6

仅显示按金额排名前10名的国家和地区。

表5：2014年1-11月分国家（地区）出口情况（累计）

单位：吨、万美元

国别(或地区)	2014年1--11月		同比%	
	数量	金额	数量	金额
亚洲	218,035.1	25,359.2	-27.9	-8.8
欧洲	33,024.4	3,372.9	11.8	33.7
北美洲	15,088.8	2,533.4	-13.1	-3.6
大洋洲	1,533.1	253.2	11.8	31.0
南美洲	180.2	24.9	-52.1	-36.4
非洲	181.2	18.6	-21.0	6.3
*东盟	170,774.6	20,278.9	-32.2	-16.8
*独联体	31,324.6	2,989.6	27.4	49.3
*欧盟27国	6,222.3	876.8	-37.3	-18.7
*欧盟28国	6,222.3	876.8	-37.4	-18.8
*中东	3,895.3	403.5	-22.2	7.6
*海合会	3,785.3	394.6	-21.6	8.4
*拉美地区	180.2	24.9	-52.1	-36.4
*中东欧16国	78.7	12.2	-24.0	32.3
*加勒比地区（15国）	28.4	3.6	39.4	57.5
*南非关税区	23.6	3.2	-62.7	-46.5
印度尼西亚	72,878.1	7,572.5	-39.6	-22.6
马来西亚	27,390.3	3,777.9	-19.3	-14.8
越南	29,390.6	3,551.5	-36.5	-21.1
香港	25,442.2	2,906.9	-2.7	92.6
泰国	21,651.1	2,860.4	-35.7	-24.1
俄罗斯联邦	26,763.8	2,492.3	38.0	74.2
美国	7,051.0	1,300.6	-16.8	-9.2
加拿大	8,037.8	1,232.9	-9.5	3.0
新加坡	8,125.7	1,057.5	0.1	22.7
菲律宾	8,380.0	1,037.8	5.2	16.8

仅显示按金额排名前10名的国家和地区。

五、分贸易方式出口情况

表6：2014年11分贸易方式出口情况（当月）

单位：万美元

贸易方式	2014年11月		同比%	
	数量	金额	数量	金额
一般贸易	28,860.5	3,546.6	15.5	47.2
加工贸易				
边境小额贸易	4,263.6	457.6	13.4	30.4
其他贸易	0.0	0.0	-100.0	-100.0
保税仓储转口货物	0.0	0.0	-100.0	-100.0
其他	0.0	0.0		

表7：2014年1-11月分贸易方式出口情况（累计）

单位：万美元

贸易方式	2014年1--11月		同比%	
	数量	金额	数量	金额
一般贸易	232,597.2	27,913.6	-21.3	-0.8
加工贸易				
边境小额贸易	34,123.4	3,499.3	-37.2	-28.9
其他贸易	1,322.1	149.4	-15.3	-3.2
保税仓储转口货物	1,311.5	148.4	-16.0	-3.9
其他	10.5	1.1		

六、分地区出口情况

表8：2014年11月分地区出口情况（当月）

单位：吨、万美元

地区	2014年11月		同比%	
	数量	金额	数量	金额
北京	112.0	13.2	42.6	85.3
天津	0.0	0.0	-100.0	-100.0
河北	9,330.7	933.7	20.7	51.9
山西	299.2	32.1	-39.3	-34.0
内蒙古	917.9	85.6	392.6	853.8
辽宁	278.7	29.9	18.8	52.5
吉林	0.0	0.0	-100.0	-100.0
黑龙江	854.5	102.0	78.5	126.7
上海	270.2	34.2	48.6	51.7
江苏	112.7	16.9	217.7	324.8
浙江	22.3	2.1		
安徽	0.0	0.0		
福建	1,806.0	276.0	51.5	20.1
江西	19.0	2.3		
山东	10,236.1	1,400.8	24.3	72.0
河南	0.0	0.0	-100.0	-100.0
湖北	0.0	0.0		
湖南	43.2	3.1		
广东	3,274.9	302.7	-14.3	7.6
广西	2,019.2	219.3	1.3	17.2

地区	2014年11月		同比%	
	数量	金额	数量	金额
四川	19.1	1.7	-9.7	-31.0
贵州	0.0	0.0		
云南	842.3	161.7	-45.4	6.0
西藏	0.0	0.0	-100.0	-100.0
陕西	694.5	81.8	99.2	65.7
甘肃	646.3	71.6	19.5	55.4
宁夏	0.0	0.0		
新疆	1,325.4	233.7	-14.9	7.5

表9：2014年1-11月分地区出口情况（累计）

单位：吨、万美元

地区	2014年1--11月		同比%	
	数量	金额	数量	金额
北京	467.8	51.3	-26.7	-3.2
天津	169.8	13.4	-84.2	-80.1
河北	71,960.1	6,713.2	-23.9	7.8
山西	3,061.9	337.3	-62.5	-54.9
内蒙古	3,485.5	267.9	53.8	141.2
辽宁	4,052.2	398.5	34.0	47.9
吉林	0.9	0.1	-95.7	-96.9
黑龙江	6,358.7	665.9	13.4	38.3
上海	1,633.5	172.8	38.0	53.2
江苏	144.7	20.4	-32.3	-21.6
浙江	22.3	2.1		
安徽	0.0	0.0	-100.0	-100.0
福建	12,457.8	2,095.5	-22.5	-33.8
江西	113.9	16.3	40.5	173.5
山东	81,188.0	10,186.9	-15.2	16.9
河南	23.1	1.7	-91.8	-92.7
湖北	1.6	0.3	-92.3	-89.7
湖南	873.7	73.7		
广东	22,304.6	2,128.0	-46.0	-40.0
广西	20,116.2	2,124.7	-50.5	-42.1

地区	2014年1--11月		同比%	
	数量	金额	数量	金额
四川	344.5	37.6	324.9	530.5
贵州	0.0	0.0	-100.0	-100.0
云南	19,387.0	3,440.1	47.2	35.2
西藏	50.0	4.9	-78.8	-78.7
陕西	4,281.3	511.0	-40.1	-28.6
甘肃	3,903.9	426.3	-30.9	0.9
宁夏	1.8	0.2		
新疆	11,638.0	1,872.3	-18.1	-17.3

七、分企业性质出口情况

表10：2014年11月分企业性质出口情况（当月）

单位：万美元

企业性质	2014年11月		同比%	
	数量	金额	数量	金额
国有企业	22.3	2.1	-97.1	-96.2
外商投资企业	3,640.0	553.7	25.0	62.6
中外合作企业	0.0	0.0		
中外合资企业	1,171.2	140.8	0.1	18.5
外商独资企业	2,468.9	412.9	41.8	86.1
集体企业	659.3	151.1	-19.9	5.4
私营企业	28,802.5	3,297.4	17.9	47.3
个体工商户	0.0	0.0		
其他	0.0	0.0		
其他	0.0	0.0		

表11：2014年1-11月分企业性质出口情况（累计）

单位：万美元

企业性质	2014年1--11月		同比%	
	数量	金额	数量	金额
国有企业	156.4	6.1	-96.8	-97.2
外商投资企业	24,238.8	3,320.3	-20.9	-4.5
中外合作企业	0.0	0.0		
中外合资企业	9,236.4	1,092.2	-27.7	-20.5
外商独资企业	15,002.4	2,228.1	-15.7	6.3
集体企业	3,722.9	768.5	-48.4	-33.3
私营企业	239,706.0	27,438.6	-22.3	-3.2
个体工商户	218.6	29.0	247.8	288.6
其他	0.0	0.0		
其他	0.0	0.0		

八、出口价格、物量指数

表12：2014年11月出口价格、物量指数

	价格指数	物量指数
当月出口	126.4	114.1
累计出口	123.1	77.2

注：价格指数为派氏，物量指数为拉氏。以上年同期为100。

报告说明

梨海关协调制度编码：

梨	08044000
梨	08082011
梨	08082012
梨	08082013
梨	08082019
梨	08083010
梨	08083020
梨	08083090

版 权 声 明

本报告的内容，包括但不仅限于其文本、数据和图像，版权为

中华人民共和国商务部

中国食品土畜进出口商会

共同所有（以下称“版权所有方”）。保留所有权利。

使用授权

版权所有方据此授权您拷贝和显示本报告的内容，但仅限于个人或资料性及非商业用途，您所做的任何拷贝必须包含本版权声明。在未事先得到版权所有方书面允许的情况下，您无权对报告内容作任何改动。

意见反馈