中国出口月度统计报告

梨

2015年1月

中华人民共和国商务部对外贸易司

一、概述

2015年1月，中国出口梨数量为29,633.6吨，环比增长1.4%，金额为3,587.7万美元，环比增长2.4%，平均单价为1,210.7美元/吨，环比增长1.0%，同比出口数量增长2.7%，金额增长12.1%，平均单价增长9.1%。

2015年1月，中国对亚洲出口梨数量为23,976.8吨，同比下降1.4%，金额为2,812.2万美元，同比增长7.2%，平均单价为1,172.9美元/吨，同比增长8.8%；对欧洲出口梨数量为2,672.7吨，同比增长33.9%，金额为295.4万美元，同比增长53.2%，平均单价为1,105.1美元/吨，同比增长14.4%；对南美洲出口梨数量为19.1吨，同比下降58.1%，金额为3.4万美元，同比下降41.9%，平均单价为1,800.0美元/吨，同比增长38.7%；对北美洲出口梨数量为2,828.4吨，同比增长18.4%，金额为452.3万美元，同比增长22.9%，平均单价为1,599.2美元/吨，同比增长3.8%；对大洋洲出口梨数量为136.5吨，同比增长144.4%，金额为24.4万美元，同比增长155.2%，平均单价为1,786.6美元/吨，同比增长4.4%。

2015年1月，自中国进口梨的国家和地区中，按金额排名第一位是印度尼西亚，数量为7,651.7吨，同比增长0.7%，金额为819.7万美元，同比增长12.1%，平均单价为1,071.3美元/吨，同比增长11.3%；第二位是泰国，数量为4,843.3吨，同比增长25.4%，金额为589.7万美元，同比增长24.6%，平均单价为1,217.6美元/吨，同比下降0.6%；第三位是越南，数量为3,895.4吨，同比下降28.7%，金额为449.4万美元，同比下降22.7%，平均单价为1,153.7美元/吨，同比增长8.4%。

二、最近两年来各月出口走势

表1：2013年2月-2015年1月各月出口金额

单位：万美元，吨

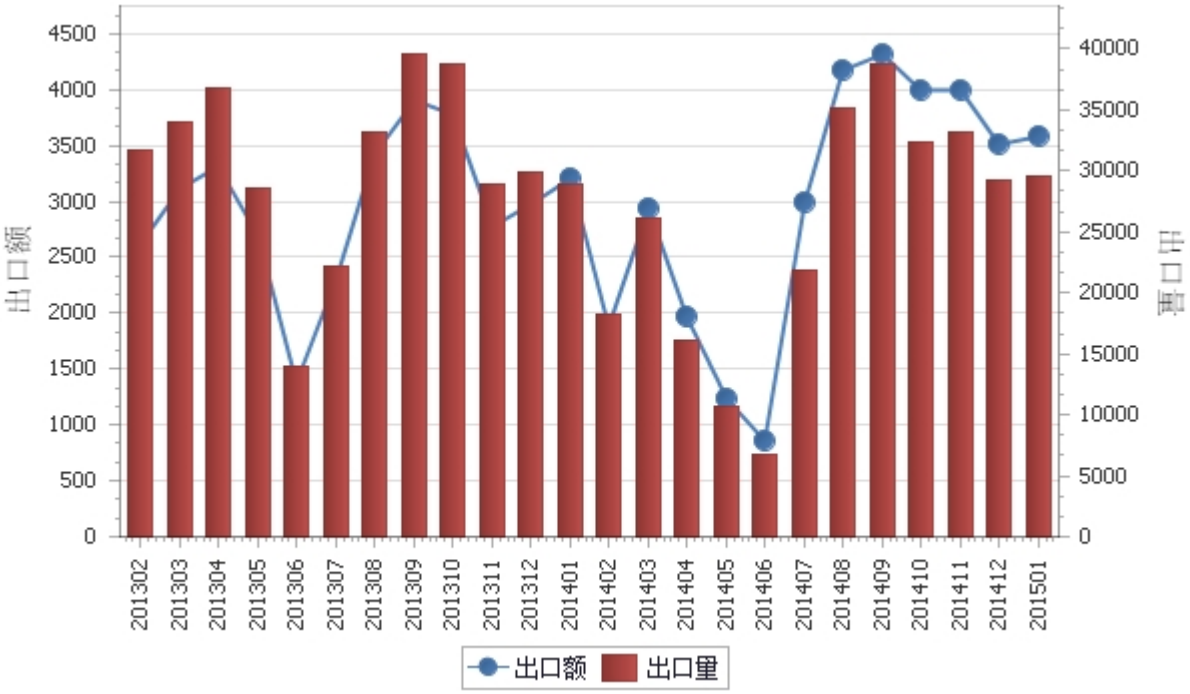

表2：2013年2月-2015年1月各月梨出口平均单价走势

单位：美元/吨

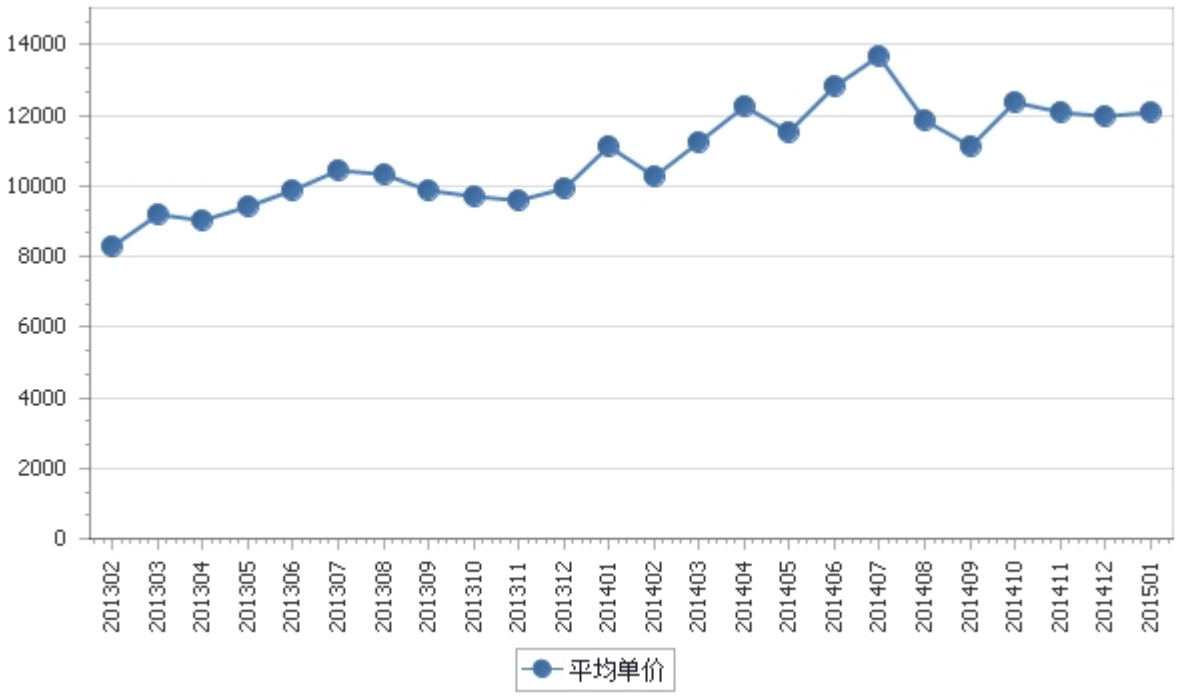

三、分大洲情况图示

表3：2015年1-1月分洲出口数量、 金额

金额单位：万美元

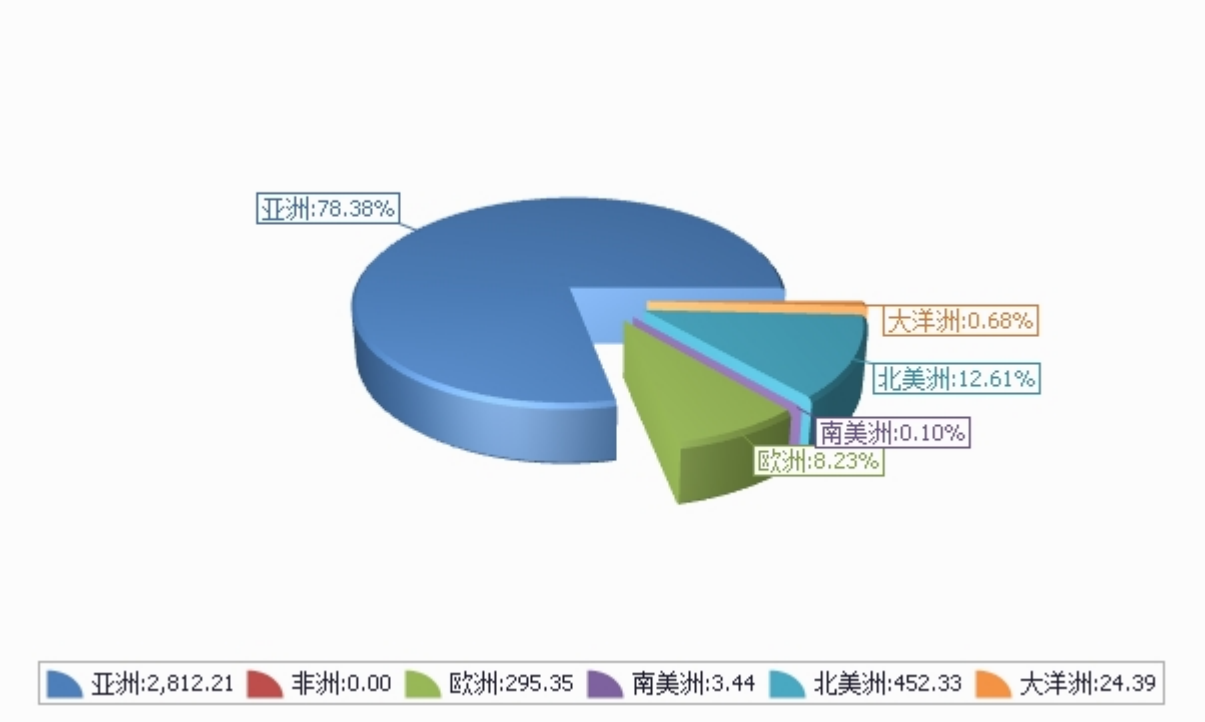

数量单位：吨

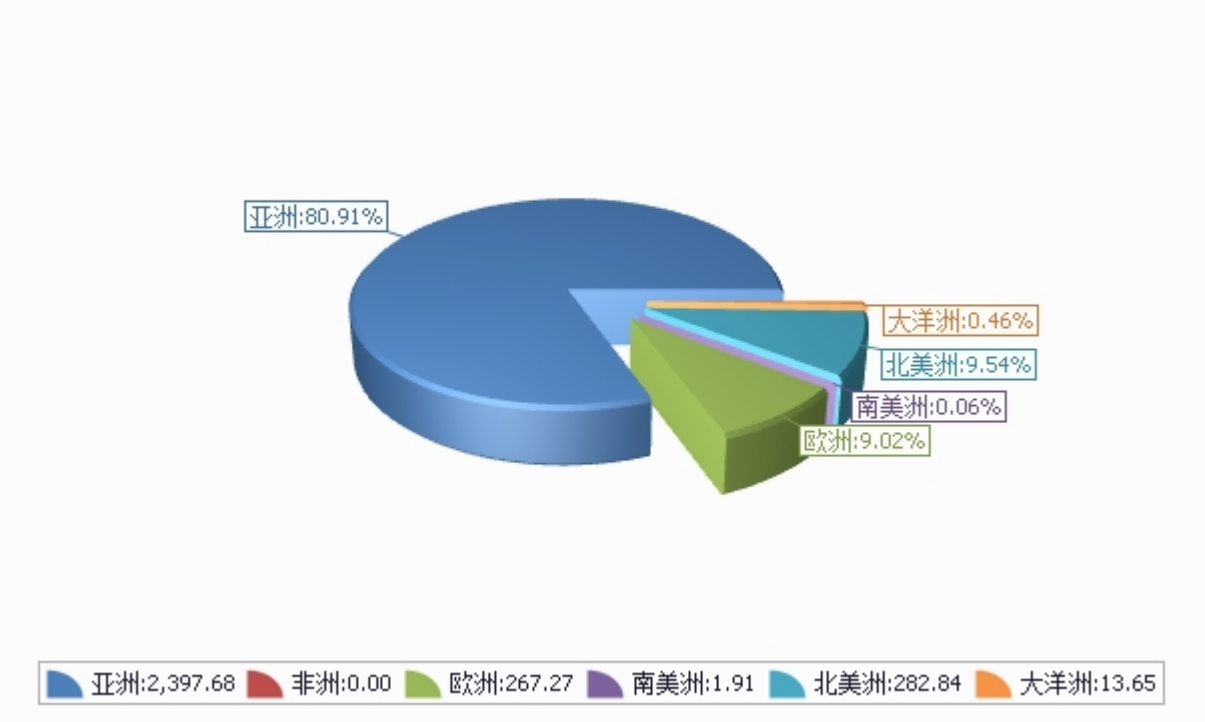

四、分国家（地区）出口情况

表4：2015年1月分国家（地区）出口情况（当月）

单位：吨、万美元

国别(或地区)	2015年1月		同比%	
	数量	金额	数量	金额
亚洲	23,976.8	2,812.2	-1.4	7.2
北美洲	2,828.4	452.3	18.4	22.9
欧洲	2,672.7	295.4	33.9	53.2
大洋洲	136.5	24.4	144.4	155.2
南美洲	19.1	3.4	-58.1	-41.9
非洲				
*一带一路	25,290.9	2,918.2	-0.1	8.1
*东盟	20,739.1	2,461.1	-3.9	4.4
*独联体	2,624.9	264.5	10.5	15.2
*欧盟27国	698.8	99.1	137.5	175.8
*欧盟28国	698.8	99.1	137.5	175.8
*中东	268.1	29.8	-57.8	-40.8
*海合会	255.1	28.6	-56.8	-39.7
*拉美地区	19.1	3.4	-58.1	-41.9
*加勒比地区（15国）				
印度尼西亚	7,651.7	819.7	0.7	12.1
泰国	4,843.3	589.7	25.4	24.6
越南	3,895.4	449.4	-28.7	-22.7
马来西亚	3,072.9	434.5	-11.2	-0.2
美国	1,660.6	293.5	33.8	47.5
俄罗斯联邦	1,973.9	196.2	17.3	26.7
加拿大	1,167.8	158.8	1.7	-6.0
印度	1,263.3	128.7	128.7	205.7
香港	657.5	90.1	-7.8	10.6
荷兰	505.7	70.1	199.3	278.4

仅显示按金额排名前10名的国家和地区。

五、分贸易方式出口情况

表5：2015年1分贸易方式出口情况（当月）

单位：万美元

贸易方式	2015年1月		同比%	
	数量	金额	数量	金额
一般贸易	24,665.1	3,055.2	9.2	19.4
加工贸易				
边境小额贸易	4,968.4	532.5	-19.6	-15.9
其他贸易	0.0	0.0	-100.0	-100.0
保税仓储转口货物	0.0	0.0	-100.0	-100.0

六、分地区出口情况

表6：2015年1月分地区出口情况（当月）

单位：吨、万美元

地区	2015年1月		同比%	
	数量	金额	数量	金额
北京	79.9	8.3	269.8	532.3
天津	0.0	0.0	-100.0	-100.0
河北	8,819.2	904.8	25.2	56.2
山西	614.7	60.9	8.3	4.2
内蒙古	315.9	25.4	116.3	133.8
辽宁	475.5	52.5	103.9	151.2
黑龙江	580.8	59.4	103.6	117.3
上海	77.8	10.3	-27.8	10.7
江苏	22.9	3.4		
福建	1,146.2	214.2	-44.9	-47.0
江西	0.2	0.0		
山东	7,803.2	990.1	-3.1	10.9
湖南	5.9	0.7	-88.1	-84.7
广东	1,513.9	198.9	-4.5	7.1
广西	3,429.6	380.6	-33.4	-28.1
四川	0.0	0.0	-100.0	-100.0
云南	663.9	157.7	618.1	999.9
陕西	1,388.2	172.2	298.2	313.1
甘肃	1,220.9	126.5	19.3	32.9
新疆	1,475.0	221.7	-18.9	-26.4

七、分企业性质出口情况

表7：2015年1月分企业性质出口情况（当月）

单位：万美元

企业性质	2015年1月		同比%	
	数量	金额	数量	金额
外商投资企业	2,629.9	361.4	-13.5	-8.0
中外合资企业	1,207.0	141.8	2.5	16.6
外商独资企业	1,422.9	219.6	-23.6	-19.0
集体企业	814.5	173.8	-7.8	1.2
私营企业	25,979.6	3,024.6	4.4	14.9
个体工商户	209.7	28.0	388.8	394.6
其他	0.0	0.0		

八、出口价格、物量指数

表8：2015年1月出口价格、物量指数

	价格指数	物量指数
当月出口	110.0	101.9

注：价格指数为派氏，物量指数为拉氏。以上年同期为100。

报告说明

梨海关协调制度编码：

梨	08044000
梨	08082011
梨	08082012
梨	08082013
梨	08082019
梨	08083010
梨	08083020
梨	08083090

版 权 声 明

本报告的内容，包括但不仅限于其文本、数据和图像，版权为

中华人民共和国商务部

中国食品土畜进出口商会

共同所有（以下称“版权所有方”）。保留所有权利。

使用授权

版权所有方据此授权您拷贝和显示本报告的内容，但仅限于个人或资料性及非商业用途，您所做的任何拷贝必须包含本版权声明。在未事先得到版权所有方书面允许的情况下，您无权对报告内容作任何改动。

意见反馈