中国出口月度统计报告

梨

2015年8月

中华人民共和国商务部对外贸易司

一、概述

2015年1至8月，中国出口梨数量为199,328.6吨，同比增长21.7%，金额为25,411.9万美元，同比增长32.1%，平均单价为1,274.9美元/吨，同比增长8.5%。2015年8月，中国出口梨数量为36,381.5吨，环比增长68.5%，金额为4,422.6万美元(27,047.3万人民币元)，环比增长54.4%，平均单价为1,215.6美元/吨，环比下降8.4%，同比出口数量增长3.5%，金额增长5.9%，平均单价增长2.3%。

2015年1至8月，中国对亚洲出口梨数量为174,288.9吨，同比增长22.3%，金额为22,219.1万美元，同比增长34.0%，平均单价为1,274.8美元/吨，同比增长9.5%；对非洲出口梨数量为39.7吨，同比下降48.6%，金额为5.1万美元，同比下降16.7%，平均单价为1,290.5美元/吨，同比增长62.1%；对欧洲出口梨数量为14,137.1吨，同比增长5.8%，金额为1,475.9万美元，同比增长9.4%，平均单价为1,044.0美元/吨，同比增长3.4%；对南美洲出口梨数量为83.6吨，同比下降41.6%，金额为12.3万美元，同比下降36.4%，平均单价为1,466.3美元/吨，同比增长8.8%；对北美洲出口梨数量为10,460.7吨，同比增长38.3%，金额为1,650.1万美元，同比增长31.6%，平均单价为1,577.4美元/吨，同比下降4.9%；对大洋洲出口梨数量为318.5吨，同比增长67.5%，金额为49.4万美元，同比增长75.1%，平均单价为1,552.0美元/吨，同比增长4.5%。

2015年8月，中国对亚洲出口梨数量为30,787.1吨，同比增长13.5%，金额为3,810.5万美元，同比增长17.2%，平均单价为1,237.7美元/吨，同比增长3.3%；对非洲出口梨数量为0.3吨，同比下降97.1%，金额为0.0万美元，同比下降98.6%，平均单价为601.3美元/吨，同比下降50.4%；对欧洲出口梨数量为4,222.3吨，同比下降33.2%，金额为395.5万美元，同比下降38.0%，平均单价为936.6美元/吨，同比下降7.2%；对南美洲出口梨数量为21.6吨，同比增长2.6%，金额为5.4万美元，同比增长87.4%，平均单价为2,518.5美元/吨，同比增长82.7%；对北美洲出口梨数量为1,248.4吨，同比下降22.1%，金额为198.8万美元，同比下降27.3%，平均单价为1,592.7美元/吨，同比下降6.6%；对大洋洲出口梨数量为101.8吨，同比增长58.4%，金额为12.4万美元，同比增长48.7%，平均单价为1,221.9美元/吨，同比下降6.1%。

2015年1至8月，自中国进口梨的国家和地区中，按金额排名第一位是印度尼西亚，数量为52,347.1吨，同比下降2.6%，金额为5,582.

9万美元，同比下降0.7%，平均单价为1,066.5美元/吨，同比增长2.0%；第二位是香港，数量为23,075.8吨，同比增长64.6%，金额为3,886.4万美元，同比增长129.9%，平均单价为1,684.2美元/吨，同比增长39.7%；第三位是越南，数量为29,757.7吨，同比增长46.1%，金额为3,761.2万美元，同比增长55.0%，平均单价为1,264.0美元/吨，同比增长6.1%。

2015年8月，自中国进口梨的国家和地区中，按金额排名第一位是越南，数量为6,678.3吨，同比增长58.5%，金额为996.8万美元(6,096.8万人民币元)，同比增长90.8%，平均单价为1,492.7美元/吨，同比增长20.4%；第二位是印度尼西亚，数量为7,185.5吨，同比下降21.5%，金额为653.6万美元(3,997.0万人民币元)，同比下降30.5%，平均单价为909.6美元/吨，同比下降11.5%；第三位是马来西亚，数量为3,375.4吨，同比下降22.0%，金额为515.2万美元(3,150.8万人民币元)，同比下降14.3%，平均单价为1,526.4美元/吨，同比增长9.9%。

二、最近两年来各月出口走势

表1：2013年9月-2015年8月各月出口金额

单位：万美元，吨

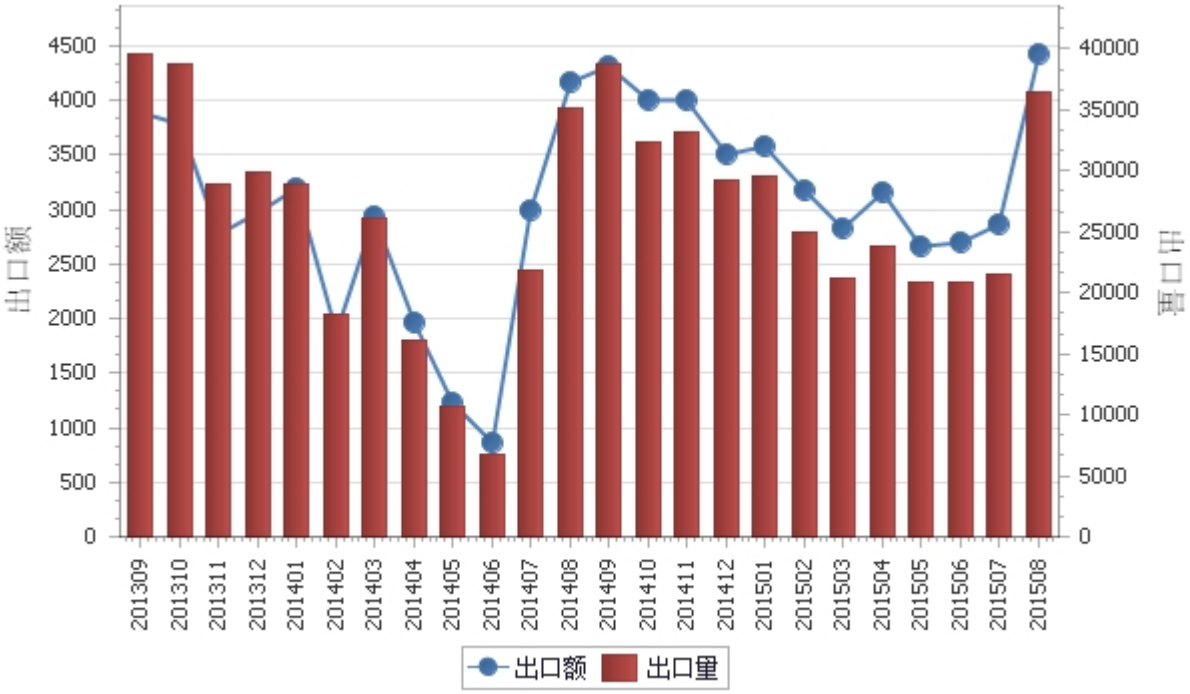

表2：2013年9月-2015年8月各月梨出口平均单价走势

单位：美元/吨

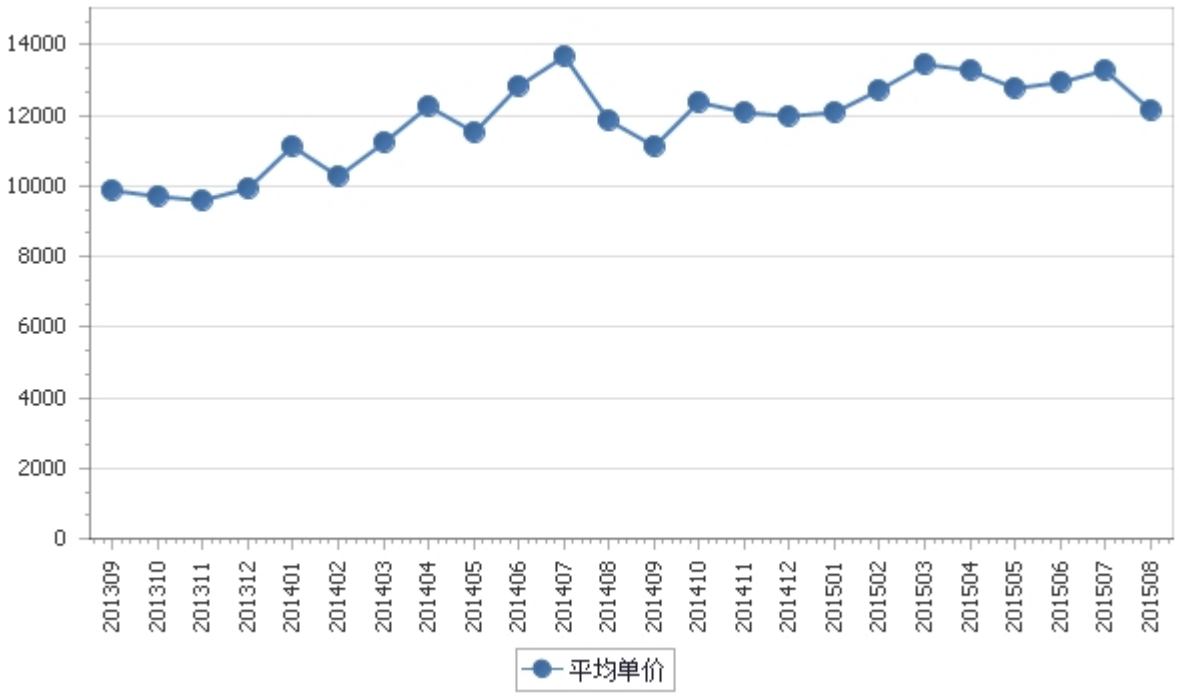

三、分大洲情况图示

表3：2015年1-8月分洲出口数量、 金额

金额单位：万美元

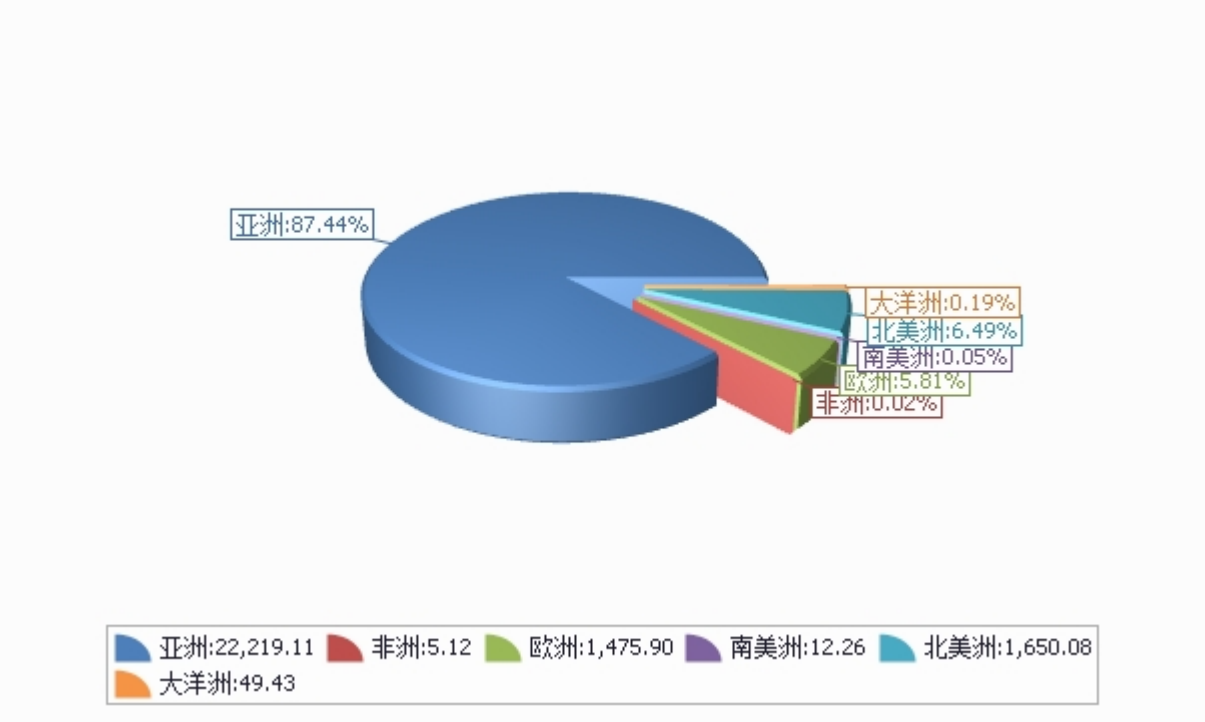

数量单位：吨

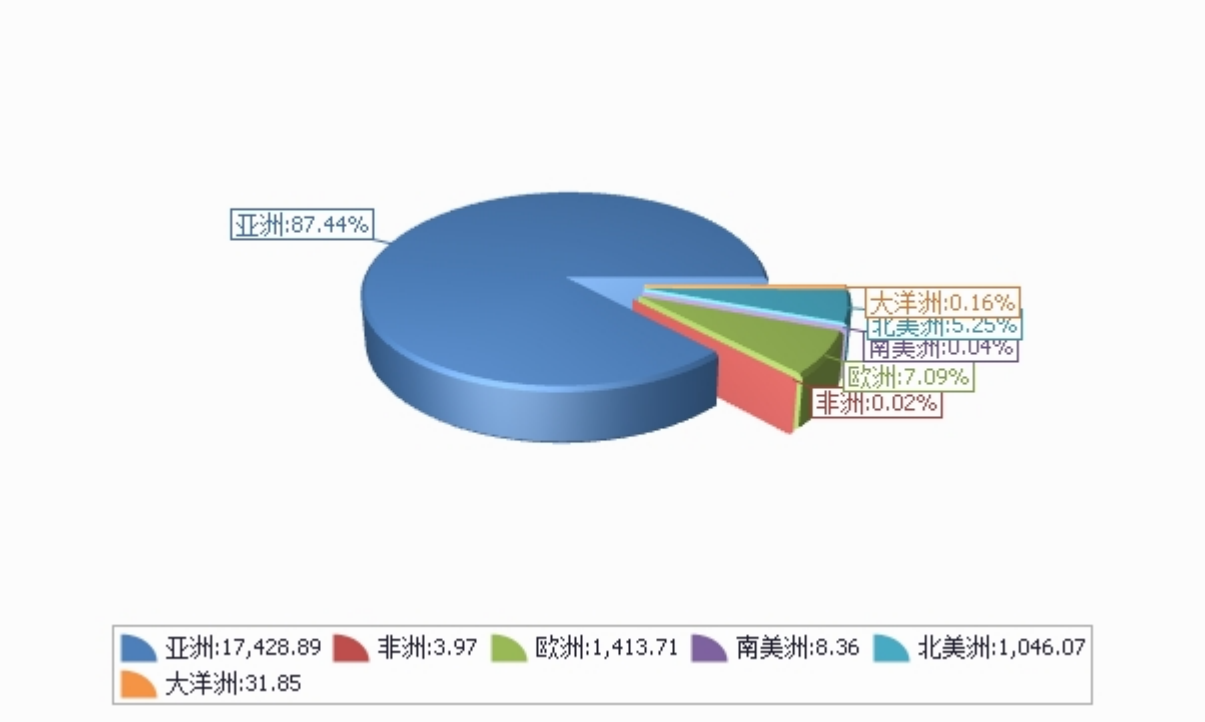

四、分国家（地区）出口情况

表4：2015年8月分国家（地区）出口情况（当月）

单位：吨、万美元

国别(或地区)	2015年8月		同比%	
	数量	金额	数量	金额
亚洲	30,787.1	3,810.5	13.5	17.2
欧洲	4,222.3	395.5	-33.2	-38.0
北美洲	1,248.4	198.8	-22.1	-27.3
大洋洲	101.8	12.4	58.4	48.7
南美洲	21.6	5.4	2.6	87.4
非洲	0.3	0.0	-97.1	-98.6
*一带一路	30,765.6	3,622.8	1.1	3.3
*东盟	24,008.3	2,962.6	4.0	6.8
*独联体	2,528.1	215.7	-51.5	-55.1
*欧盟27国	1,694.2	179.7	52.6	14.4
*欧盟28国	1,694.2	179.7	52.6	14.4
*中东	869.6	73.9	50.0	26.7
*海合会	869.3	73.9	50.0	26.7
*拉美地区	21.6	5.4	2.6	87.4
*加勒比地区（15国）	0.0	0.0	-100.0	-100.0
*南非关税区	0.0	0.0		
越南	6,678.3	996.8	58.5	90.8
印度尼西亚	7,185.5	653.6	-21.5	-30.5
马来西亚	3,375.4	515.2	-22.0	-14.3
泰国	3,506.0	419.2	38.4	17.6
香港	2,429.1	397.2	36.7	82.9
印度	2,518.5	317.7	96.7	87.2
俄罗斯联邦	2,528.1	215.7	-51.5	-55.1
菲律宾	1,423.9	140.5	-2.0	-26.7
荷兰	1,242.2	135.6	51.2	13.2
新加坡	1,086.9	128.9	-12.0	-8.5

仅显示按金额排名前10名的国家和地区。

表5：2015年1-8月分国家（地区）出口情况（累计）

单位：吨、万美元

国别(或地区)	2015年1--8月		同比%	
	数量	金额	数量	金额
亚洲	174,288.9	22,219.1	22.3	34.0
北美洲	10,460.7	1,650.1	38.3	31.6
欧洲	14,137.1	1,475.9	5.8	9.4
大洋洲	318.5	49.4	67.5	75.1
南美洲	83.6	12.3	-41.6	-36.4
非洲	39.7	5.1	-48.6	-16.7
*一带一路	159,915.5	19,201.8	15.9	21.4
*东盟	136,105.2	16,829.2	16.6	22.2
*独联体	12,163.1	1,188.3	-6.1	-4.2
*欧盟27国	4,353.0	550.5	52.5	44.0
*欧盟28国	4,353.0	550.5	52.5	44.0
*中东	2,418.0	245.8	14.7	24.3
*海合会	2,404.7	244.6	16.5	25.5
*拉美地区	83.6	12.3	-41.6	-36.4
*南非关税区	22.5	3.6		
*加勒比地区（15国）	7.0	0.8	-75.3	-78.1
印度尼西亚	52,347.1	5,582.9	-2.6	-0.7
香港	23,075.8	3,886.4	64.6	129.9
越南	29,757.7	3,761.2	46.1	55.0
马来西亚	20,431.9	3,056.0	3.3	14.3
泰国	19,853.8	2,617.9	62.7	58.3
俄罗斯联邦	9,784.2	925.4	-6.7	-4.0
美国	5,058.7	862.0	89.1	74.5
加拿大	5,402.1	788.0	10.5	3.7
新加坡	5,528.8	782.7	3.9	18.6
印度	6,781.4	765.3	38.3	58.9

仅显示按金额排名前10名的国家和地区。

五、分贸易方式出口情况

表6：2015年8分贸易方式出口情况（当月）

单位：万美元

贸易方式	2015年8月		同比%	
	数量	金额	数量	金额
一般贸易	30,846.5	3,858.4	-2.2	1.2
加工贸易				
边境小额贸易	5,533.3	564.1	70.8	79.4
其他贸易	1.7	0.2	-99.6	-99.6
保税仓储转口货物	1.7	0.2	-99.6	-99.6
其他	0.0	0.0		

表7：2015年1-8月分贸易方式出口情况（累计）

单位：万美元

贸易方式	2015年1--8月		同比%	
	数量	金额	数量	金额
一般贸易	166,343.4	21,908.3	15.8	27.3
加工贸易				
边境小额贸易	32,983.4	3,503.4	72.6	83.1
其他贸易	1.7	0.2	-99.8	-99.9
保税仓储转口货物	1.7	0.2	-99.8	-99.9
其他	0.0	0.0	-100.0	-100.0

六、分地区出口情况

表8：2015年8月分地区出口情况（当月）

单位：吨、万美元

地区	2015年8月		同比%	
	数量	金额	数量	金额
北京	16.7	1.6	-73.3	-78.7
天津	0.0	0.0		
河北	8,872.1	637.0	-11.4	-33.5
山西	587.0	72.9	33.3	43.6
内蒙古	315.8	19.2	5.1	11.3
辽宁	39.1	4.7	-98.0	-97.6
吉林	0.0	0.0		
黑龙江	580.3	55.6	-51.2	-56.1
上海	277.6	38.8	-1.6	31.5
江苏	0.0	0.0		
福建	1,945.3	324.3	176.4	174.5
江西	0.5	0.1	-66.7	-35.4
山东	10,775.3	1,331.6	-1.2	-4.9
湖北	52.0	5.2		
湖南	127.1	17.9	-43.3	3.1
广东	853.5	103.5	-56.7	-45.1
广西	3,812.0	388.2	81.2	78.3
重庆	0.0	0.0		
四川	0.8	0.2		
贵州	0.0	0.0		

地区	2015年8月		同比%	
	数量	金额	数量	金额
云南	5,489.4	1,174.6	37.6	60.3
西藏	0.0	0.0	-100.0	-100.0
陕西	1,207.9	109.8	138.4	68.5
甘肃	672.9	63.8	186.7	157.8
宁夏	0.0	0.0		
新疆	756.2	73.7	341.7	196.9

表9：2015年1-8月分地区出口情况（累计）

单位：吨、万美元

地区	2015年1--8月		同比%	
	数量	金额	数量	金额
北京	237.2	24.6	44.8	45.4
天津	0.0	0.0	-100.0	-100.0
河北	53,133.7	4,790.3	10.7	7.8
山西	3,754.7	434.4	118.1	120.1
内蒙古	2,116.7	160.6	102.3	181.4
辽宁	1,312.5	150.2	-53.4	-44.3
吉林	1.8	0.2		
黑龙江	3,468.0	361.8	11.2	20.8
上海	782.3	91.2	72.4	115.2
江苏	165.5	21.8	1,738.4	3,940.0
福建	11,060.4	2,012.6	14.4	20.0
江西	2.5	0.2	-93.4	-96.8
山东	47,487.4	6,283.8	-2.8	2.4
湖北	146.7	14.6	8,952.8	4,710.6
湖南	495.0	60.2	4.0	40.6
广东	10,299.6	1,278.0	-12.6	13.3
广西	23,318.9	2,524.0	77.5	86.9
重庆	1.0	0.1		
四川	1.3	0.4	-99.6	-99.0
贵州	1.2	0.1		

地区	2015年1--8月		同比%	
	数量	金额	数量	金额
云南	24,075.0	4,984.2	98.4	141.6
西藏	0.0	0.0	-100.0	-100.0
陕西	4,656.1	593.8	198.4	195.1
甘肃	4,859.3	505.9	168.1	188.7
宁夏	0.0	0.0	-100.0	-100.0
新疆	7,952.0	1,119.1	23.1	4.0

七、分企业性质出口情况

表10：2015年8月分企业性质出口情况（当月）

单位：万美元

企业性质	2015年8月		同比%	
	数量	金额	数量	金额
国有企业	78.2	5.8		
外商投资企业	2,807.3	345.4	-18.0	-25.2
中外合资企业	1,274.5	134.3	-25.3	-39.7
外商独资企业	1,532.8	211.1	-10.8	-11.8
集体企业	132.7	25.4	-51.3	-45.7
私营企业	32,995.7	4,009.7	4.9	9.4
个体工商户	367.6	36.3		
其他	0.0	0.0		
其他	0.0	0.0		

表11：2015年1-8月分企业性质出口情况（累计）

单位：万美元

企业性质	2015年1--8月		同比%	
	数量	金额	数量	金额
国有企业	160.3	8.8	82.1	418.1
外商投资企业	14,443.8	1,990.4	-2.4	1.1
中外合资企业	5,994.7	690.8	5.7	5.0
外商独资企业	8,449.1	1,299.5	-7.4	-0.9
集体企业	2,691.4	540.8	30.1	31.9
私营企业	180,783.4	22,718.9	23.2	34.9
个体工商户	1,249.8	153.0	929.3	836.6
其他	0.0	0.0		
其他	0.0	0.0		

八、出口价格、物量指数

表12：2015年8月出口价格、物量指数

	价格指数	物量指数
当月出口	99.1	106.9
累计出口	107.2	123.2

注：价格指数为派氏，物量指数为拉氏。以上年同期为100。

报告说明

梨海关协调制度编码：

梨	08044000
梨	08082011
梨	08082012
梨	08082013
梨	08082019
梨	08083010
梨	08083020
梨	08083090

版 权 声 明

本报告的内容，包括但不仅限于其文本、数据和图像，版权为

中华人民共和国商务部

中国食品土畜进出口商会

共同所有（以下称“版权所有方”）。保留所有权利。

使用授权

版权所有方据此授权您拷贝和显示本报告的内容，但仅限于个人或资料性及非商业用途，您所做的任何拷贝必须包含本版权声明。在未事先得到版权所有方书面允许的情况下，您无权对报告内容作任何改动。

意见反馈