中国出口月度统计报告

梨

2015年12月

中华人民共和国商务部对外贸易司

一、概述

2015年1至12月，中国出口梨数量为373,125.0吨，同比增长25.5%，金额为44,253.7万美元，同比增长26.2%，平均单价为1,186.0美元/吨，同比增长0.5%。2015年12月，中国出口梨数量为48,334.2吨，环比增长16.9%，金额为5,237.4万美元(33,380.3万人民币元)，环比增长22.5%，平均单价为1,083.6美元/吨，环比增长4.8%，同比出口数量增长65.4%，金额增长49.5%，平均单价下降9.6%。

2015年1至12月，中国对亚洲出口梨数量为314,364.9吨，同比增长30.1%，金额为37,559.8万美元，同比增长33.9%，平均单价为1,194.8美元/吨，同比增长2.9%；对非洲出口梨数量为270.8吨，同比增长33.1%，金额为21.8万美元，同比增长5.0%，平均单价为804.7美元/吨，同比下降21.1%；对欧洲出口梨数量为34,938.4吨，同比下降2.1%，金额为3,224.5万美元，同比下降12.9%，平均单价为922.9美元/吨，同比下降11.0%；对南美洲出口梨数量为268.2吨，同比增长24.5%，金额为32.7万美元，同比增长10.9%，平均单价为1,220.4美元/吨，同比下降10.9%；对北美洲出口梨数量为21,480.2吨，同比增长21.9%，金额为3,171.5万美元，同比增长7.4%，平均单价为1,476.5美元/吨，同比下降11.9%；对大洋洲出口梨数量为1,802.5吨，同比下降0.4%，金额为243.3万美元，同比下降19.9%，平均单价为1,350.0美元/吨，同比下降19.6%。

2015年12月，中国对亚洲出口梨数量为38,815.5吨，同比增长64.0%，金额为4,267.2万美元，同比增长58.2%，平均单价为1,099.4美元/吨，同比下降3.5%；对非洲出口梨数量为52.3吨，同比增长135.3%，金额为4.0万美元，同比增长86.1%，平均单价为768.3美元/吨，同比下降20.9%；对欧洲出口梨数量为6,426.2吨，同比增长140.1%，金额为570.8万美元，同比增长73.9%，平均单价为888.3美元/吨，同比下降27.6%；对南美洲出口梨数量为57.7吨，同比增长63.3%，金额为5.9万美元，同比增长29.0%，平均单价为1,021.8美元/吨，同比下降21.1%；对北美洲出口梨数量为2,908.2吨，同比增长14.8%，金额为376.7万美元，同比下降10.4%，平均单价为1,295.3美元/吨，同比下降22.0%；对大洋洲出口梨数量为74.4吨，同比下降73.1%，金额为12.7万美元，同比下降74.9%，平均单价为1,708.5美元/吨，同比下降6.8%。

2015年1至12月，自中国进口梨的国家和地区中，按金额排名第一位是印度尼西亚，数量为86,011.6吨，同比增长9.5%，金额为8,17

2.8万美元，同比增长0.5%，平均单价为950.2美元/吨，同比下降8.2%；第二位是越南，数量为52,397.2吨，同比增长60.2%，金额为6,499.0万美元，同比增长66.6%，平均单价为1,240.3美元/吨，同比增长4.0%；第三位是香港，数量为39,718.6吨，同比增长27.4%，金额为6,441.5万美元，同比增长79.1%，平均单价为1,621.8美元/吨，同比增长40.6%。

2015年12月，自中国进口梨的国家和地区中，按金额排名第一位是香港，数量为5,192.6吨，同比下降9.4%，金额为843.8万美元(5,370.7万人民币元)，同比增长22.3%，平均单价为1,625.0美元/吨，同比增长35.0%；第二位是印度尼西亚，数量为8,586.1吨，同比增长51.4%，金额为721.1万美元(4,595.6万人民币元)，同比增长28.9%，平均单价为839.8美元/吨，同比下降14.9%；第三位是泰国，数量为5,069.6吨，同比增长135.0%，金额为619.3万美元(3,950.9万人民币元)，同比增长128.9%，平均单价为1,221.7美元/吨，同比下降2.6%。

二、最近两年来各月出口走势

表1：2014年1月-2015年12月各月出口金额

单位：万美元，吨

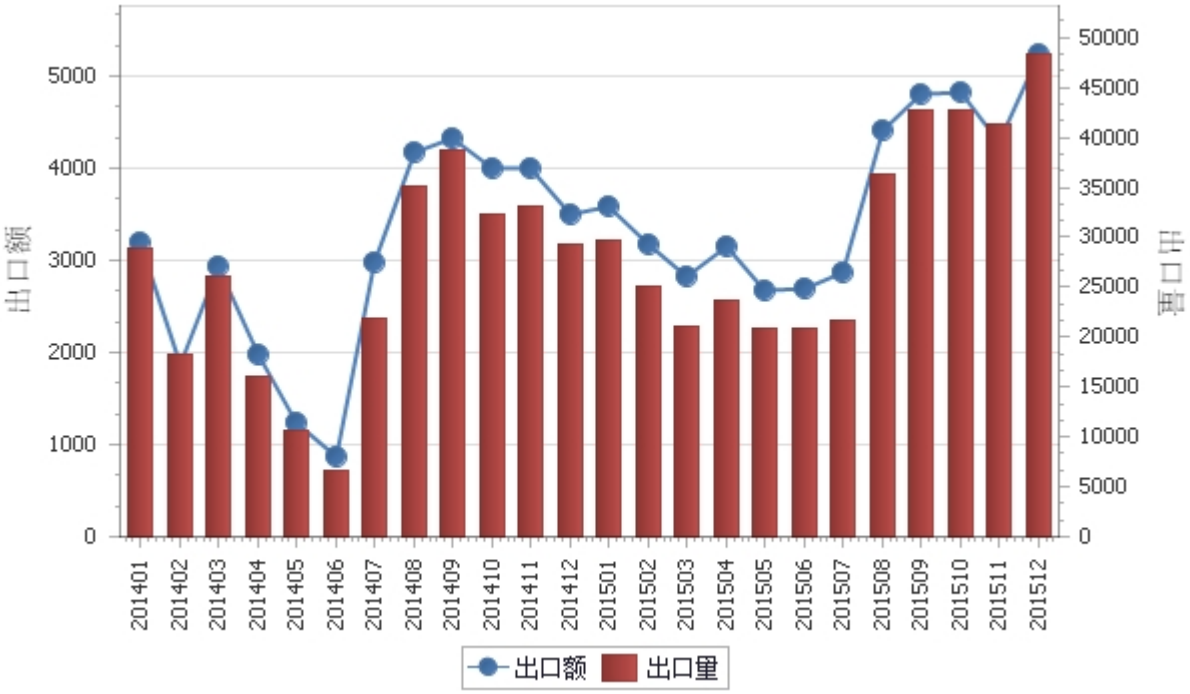

表2：2014年1月-2015年12月各月梨出口平均单价走势

单位：美元/吨

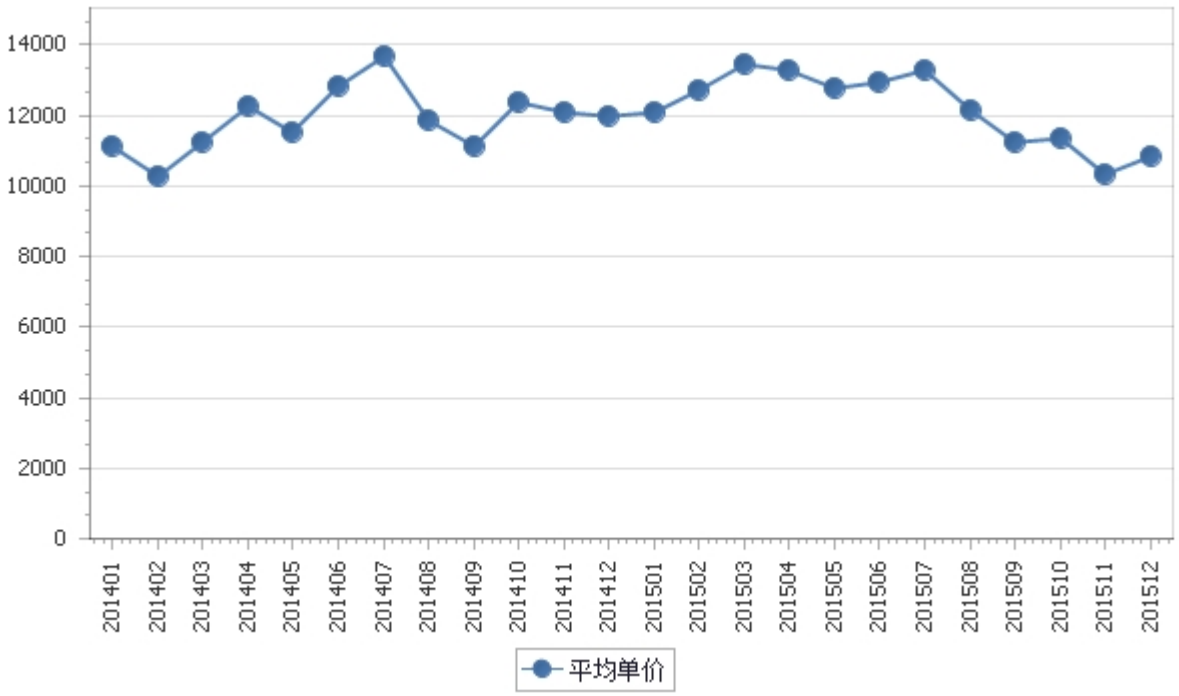

三、分大洲情况图示

表3：2015年1-12月分洲出口数量、 金额

金额单位：万美元

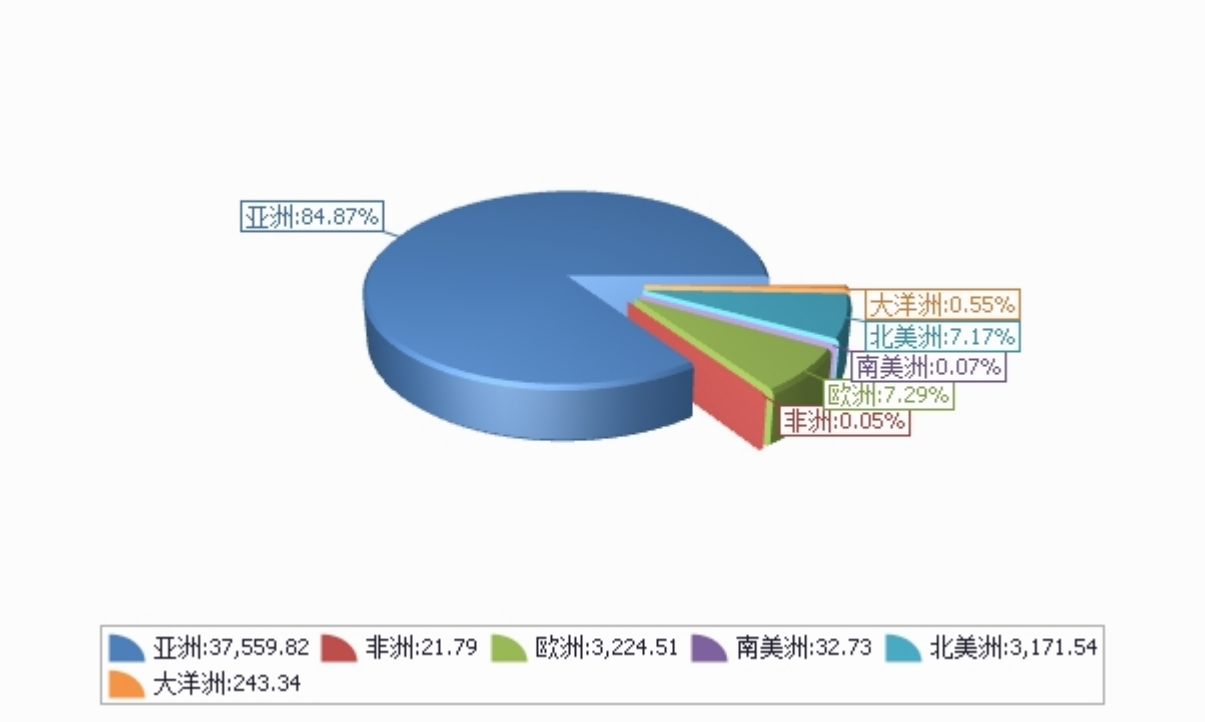

数量单位：吨

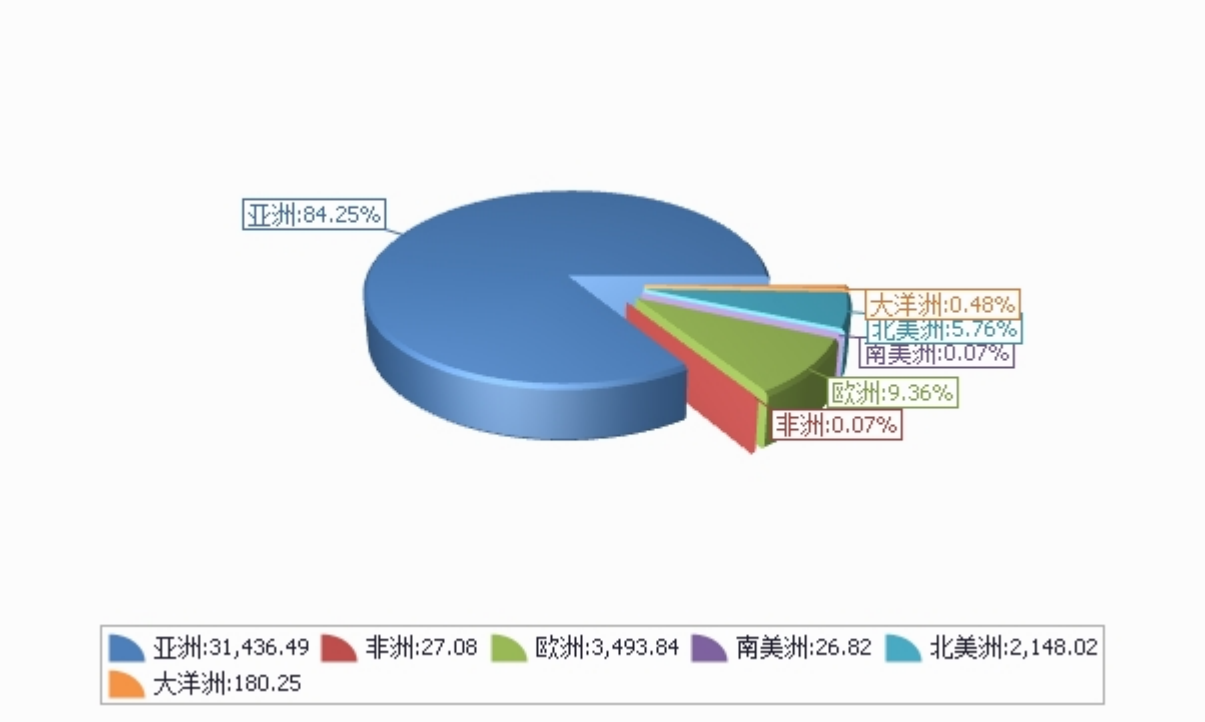

四、分国家（地区）出口情况

表4：2015年12月分国家（地区）出口情况（当月）

单位：吨、万美元

国别(或地区)	2015年12月		同比%	
	数量	金额	数量	金额
亚洲	38,815.5	4,267.2	64.0	58.2
欧洲	6,426.2	570.8	140.1	73.9
北美洲	2,908.2	376.7	14.8	-10.4
大洋洲	74.4	12.7	-73.1	-74.9
南美洲	57.7	5.9	63.3	29.0
非洲	52.3	4.0	135.3	86.1
*一带一路	38,063.5	3,806.9	102.3	79.6
*东盟	27,763.1	2,880.8	83.7	67.3
*独联体	6,745.1	628.7	151.8	120.1
*欧盟28国	1,666.6	173.2	20.8	-10.4
*欧盟27国	1,645.0	171.4	19.2	-11.3
*中东	706.1	68.0	25.0	1.3
*海合会	644.1	60.5	14.0	-9.8
*拉美地区	57.7	5.9	63.3	29.0
*中东欧16国	77.7	4.8		
*中东欧16国	77.7	4.8		
*南非关税区	7.7	0.2	-65.6	-91.6
*加勒比地区（15国）	0.0	0.0		
香港	5,192.6	843.8	-9.4	22.3
印度尼西亚	8,586.1	721.1	51.4	28.9
泰国	5,069.6	619.3	135.0	128.9
越南	4,383.4	475.7	31.8	36.2
马来西亚	3,789.1	455.5	72.6	45.3
菲律宾	4,260.3	400.5	469.0	354.3
俄罗斯联邦	4,759.7	397.7	267.2	194.7
美国	1,847.7	238.1	39.1	2.6
吉尔吉斯斯坦	1,981.4	230.6	49.0	58.6
荷兰	1,296.2	144.0	25.6	-0.9

仅显示按金额排名前10名的国家和地区。

表5：2015年1-12月分国家（地区）出口情况（累计）

单位：吨、万美元

国别(或地区)	2015年1--12月		同比%	
	数量	金额	数量	金额
亚洲	314,364.9	37,559.8	30.1	33.9
欧洲	34,938.4	3,224.5	-2.1	-12.9
北美洲	21,480.2	3,171.5	21.9	7.4
大洋洲	1,802.5	243.3	-0.4	-19.9
南美洲	268.2	32.7	24.5	10.9
非洲	270.8	21.8	33.1	5.0
*一带一路	298,180.0	33,161.7	26.0	22.8
*东盟	239,986.2	27,896.7	29.1	26.8
*独联体	31,257.4	2,800.4	-8.1	-14.5
*欧盟28国	9,515.0	1,087.2	25.2	1.6
*欧盟27国	9,493.4	1,085.5	24.9	1.4
*中东	4,983.0	498.0	11.7	5.8
*海合会	4,796.9	483.1	10.3	4.6
*拉美地区	268.2	32.7	24.5	10.9
*中东欧16国	171.3	11.0	117.7	-9.9
*中东欧16国	171.3	11.0	117.7	-9.9
*南非关税区	103.2	9.6	125.3	78.5
*加勒比地区（15国）	26.9	3.2	-5.3	-12.0
印度尼西亚	86,011.6	8,172.8	9.5	0.5
越南	52,397.2	6,499.0	60.2	66.6
香港	39,718.6	6,441.5	27.4	79.1
马来西亚	33,653.1	4,748.8	13.7	16.1
泰国	36,083.6	4,652.2	51.6	48.6
俄罗斯联邦	25,361.8	2,133.7	-9.6	-18.8
美国	11,018.0	1,720.7	31.5	12.3
菲律宾	14,461.1	1,472.6	58.4	30.8
加拿大	10,462.2	1,450.8	13.2	2.1
印度	14,345.9	1,446.9	55.4	51.4

仅显示按金额排名前10名的国家和地区。

五、分贸易方式出口情况

表6：2015年12分贸易方式出口情况（当月）

单位：万美元

贸易方式	2015年12月		同比%	
	数量	金额	数量	金额
一般贸易	40,780.8	4,478.5	70.4	51.8
加工贸易				
边境小额贸易	7,531.6	756.7	42.7	37.0
其他贸易	21.7	2.1	3,708.9	3,648.7
保税仓储转口货物	21.7	2.1	3,708.9	3,648.7
其他	0.0	0.0		

表7：2015年1-12月分贸易方式出口情况（累计）

单位：万美元

贸易方式	2015年1--12月		同比%	
	数量	金额	数量	金额
一般贸易	310,128.9	37,809.4	20.9	22.5
加工贸易				
边境小额贸易	62,942.0	6,439.0	59.7	58.9
其他贸易	54.2	5.4	-95.9	-96.4
保税仓储转口货物	54.2	5.4	-95.9	-96.4
其他	0.0	0.0	-100.0	-100.0

六、分地区出口情况

表8：2015年12月分地区出口情况（当月）

单位：吨、万美元

地区	2015年12月		同比%	
	数量	金额	数量	金额
北京	109.5	7.0	12.6	-24.2
天津	0.0	0.0		
河北	15,671.7	1,045.8	109.2	34.0
山西	1,154.9	99.4	166.8	130.0
内蒙古	853.9	77.0	317.7	469.5
辽宁	477.8	59.1	110.8	143.8
吉林	0.0	0.0	-100.0	-100.0
黑龙江	869.7	70.3	55.2	12.0
上海	468.6	58.0	58.0	74.2
江苏	6.7	0.6	-85.0	-91.1
浙江	0.0	0.0	-100.0	-100.0
安徽	0.8	0.1		
福建	2,262.0	409.2	36.8	49.3
江西	0.0	0.0		
山东	10,576.0	1,192.3	44.3	16.4
河南	0.0	0.0	-100.0	-100.0
湖北	75.4	7.5		
湖南	191.5	24.5	1,558.2	1,978.1
广东	3,020.8	335.6	-22.8	-10.0
广西	3,754.6	374.7	18.1	13.1

地区	2015年12月		同比%	
	数量	金额	数量	金额
重庆	0.0	0.0		
四川	0.2	0.1	70.0	73.1
贵州	0.0	0.0	-100.0	-100.0
云南	3,676.8	912.1	185.8	338.2
西藏	124.8	11.8		
陕西	1,322.2	146.0	299.6	324.2
甘肃	730.4	62.5	142.2	112.9
宁夏	0.0	0.0		
新疆	2,986.0	343.8	66.1	40.0

表9：2015年1-12月分地区出口情况（累计）

单位：吨、万美元

地区	2015年1--12月		同比%	
	数量	金额	数量	金额
北京	617.9	50.6	9.4	-16.4
天津	0.0	0.0	-100.0	-100.0
河北	105,219.8	8,296.3	32.4	10.7
山西	7,038.6	740.4	101.4	94.6
内蒙古	5,227.8	417.9	41.7	48.5
辽宁	2,107.7	243.6	-50.7	-42.4
吉林	1.8	0.2	7.3	-2.4
黑龙江	7,095.7	664.3	2.6	-8.8
上海	2,641.3	329.3	36.8	59.8
江苏	193.0	24.6	2.1	-9.1
浙江	0.0	0.0	-100.0	-100.0
安徽	24.6	2.3		
福建	18,469.7	3,348.4	30.9	41.3
江西	2.8	0.2	-97.5	-98.6
山东	87,627.1	10,691.8	-1.0	-4.6
河南	20.6	1.7	-53.4	-56.9
湖北	429.2	42.8	26,394.9	14,054.5
湖南	1,023.6	139.9	15.6	86.8
广东	20,188.8	2,266.7	-23.0	-9.4
广西	41,796.6	4,393.0	79.4	78.9

地区	2015年1--12月		同比%	
	数量	金额	数量	金额
重庆	1.0	0.1		
四川	4.7	1.3	-98.6	-96.4
贵州	1.2	0.1	500.0	575.0
云南	40,977.8	8,788.8	98.2	140.9
西藏	124.8	11.8	149.6	141.6
陕西	9,565.2	1,055.0	107.4	93.4
甘肃	7,821.0	815.3	86.0	78.9
宁夏	1.3	0.1	-27.8	-47.5
新疆	14,901.7	1,927.3	10.9	-9.0

七、分企业性质出口情况

表10：2015年12月分企业性质出口情况（当月）

单位：万美元

企业性质	2015年12月		同比%	
	数量	金额	数量	金额
国有企业	65.7	1.7	8.4	-73.0
外商投资企业	3,630.7	501.8	50.5	43.2
中外合资企业	1,677.9	200.5	101.5	97.3
外商独资企业	1,952.9	301.3	23.6	21.1
集体企业	512.1	76.1	-35.9	-53.5
私营企业	44,125.6	4,657.7	70.2	56.3
个体工商户	0.0	0.0	-100.0	-100.0
其他	0.0	0.0		
其他	0.0	0.0		

表11：2015年1-12月分企业性质出口情况（累计）

单位：万美元

企业性质	2015年1--12月		同比%	
	数量	金额	数量	金额
国有企业	330.9	17.4	52.4	39.5
外商投资企业	26,567.5	3,557.1	-0.3	-3.1
中外合资企业	10,826.5	1,260.9	7.5	5.6
外商独资企业	15,741.0	2,296.3	-5.1	-7.3
集体企业	4,497.5	826.6	-0.5	-11.3
私营企业	339,625.1	39,595.3	27.9	30.2
个体工商户	2,104.1	257.3	753.4	700.1
其他	0.0	0.0		
其他	0.0	0.0		

八、出口价格、物量指数

表12：2015年12月出口价格、物量指数

	价格指数	物量指数
当月出口	90.9	164.6
累计出口	100.1	126.1

注：价格指数为派氏，物量指数为拉氏。以上年同期为100。

报告说明

梨海关协调制度编码：

梨	08044000
梨	08082011
梨	08082012
梨	08082013
梨	08082019
梨	08083010
梨	08083020
梨	08083090

版 权 声 明

本报告的内容，包括但不仅限于其文本、数据和图像，版权为

中华人民共和国商务部

中国食品土畜进出口商会

共同所有（以下称“版权所有方”）。保留所有权利。

使用授权

版权所有方据此授权您拷贝和显示本报告的内容，但仅限于个人或资料性及非商业用途，您所做的任何拷贝必须包含本版权声明。在未事先得到版权所有方书面允许的情况下，您无权对报告内容作任何改动。

意见反馈