中国出口月度统计报告

梨

2016年12月

中华人民共和国商务部对外贸易司

一、概述

2016年1至12月，中国出口梨数量为452,434.7吨，同比增长21.3%，金额为48,701.1万美元，同比增长10.0%，平均单价为1,076.4美元/吨，同比下降9.2%。2016年12月，中国出口梨数量为49,225.3吨，环比增长10.4%，金额为5,319.8万美元(36,414.4万人民币元)，环比增长18.7%，平均单价为1,080.7美元/吨，环比增长7.6%，同比出口数量增长1.8%，金额增长1.6%，平均单价下降0.3%。

2016年1至12月，中国对亚洲出口梨数量为376,762.7吨，同比增长19.8%，金额为40,850.9万美元，同比增长8.8%，平均单价为1,084.3美元/吨，同比下降9.3%；对非洲出口梨数量为302.2吨，同比增长11.6%，金额为23.8万美元，同比增长9.4%，平均单价为788.8美元/吨，同比下降2.0%；对欧洲出口梨数量为48,588.2吨，同比增长39.1%，金额为4,251.5万美元，同比增长31.8%，平均单价为875.0美元/吨，同比下降5.2%；对南美洲出口梨数量为464.2吨，同比增长73.1%，金额为47.7万美元，同比增长45.8%，平均单价为1,028.3美元/吨，同比下降15.7%；对北美洲出口梨数量为24,126.4吨，同比增长12.3%，金额为3,260.4万美元，同比增长2.8%，平均单价为1,351.4美元/吨，同比下降8.5%；对大洋洲出口梨数量为2,190.9吨，同比增长21.5%，金额为266.7万美元，同比增长9.6%，平均单价为1,217.5美元/吨，同比下降9.8%。

2016年12月，中国对亚洲出口梨数量为40,548.9吨，同比增长4.5%，金额为4,453.4万美元，同比增长4.4%，平均单价为1,098.3美元/吨，同比下降0.1%；对非洲出口梨数量为12.4吨，同比下降76.3%，金额为1.2万美元，同比下降69.4%，平均单价为989.5美元/吨，同比增长28.8%；对欧洲出口梨数量为5,557.3吨，同比下降13.5%，金额为472.0万美元，同比下降17.3%，平均单价为849.4美元/吨，同比下降4.4%；对南美洲出口梨数量为66.7吨，同比增长15.7%，金额为6.0万美元，同比增长2.0%，平均单价为901.3美元/吨，同比下降11.8%；对北美洲出口梨数量为2,870.5吨，同比下降1.3%，金额为368.8万美元，同比下降2.1%，平均单价为1,284.9美元/吨，同比下降0.8%；对大洋洲出口梨数量为169.5吨，同比增长127.8%，金额为18.3万美元，同比增长44.1%，平均单价为1,080.6美元/吨，同比下降36.7%。

2016年1至12月，自中国进口梨的国家和地区中，按金额排名第一位是越南，数量为71,183.9吨，同比增长35.9%，金额为8,383.3万美元，同比增长29.0%，平均单价为1,177.7美元/吨，同比下降5.0%

；第二位是印度尼西亚，数量为84,939.0吨，同比下降1.2%，金额为6,409.5万美元，同比下降21.6%，平均单价为754.6美元/吨，同比下降20.6%；第三位是泰国，数量为48,328.8吨，同比增长33.9%，金额为6,217.5万美元，同比增长33.6%，平均单价为1,286.5美元/吨，同比下降0.2%。

2016年12月，自中国进口梨的国家和地区中，按金额排名第一位是香港，数量为6,411.6吨，同比增长23.5%，金额为984.2万美元(6,705.1万人民币元)，同比增长16.6%，平均单价为1,535.0美元/吨，同比下降5.5%；第二位是印度尼西亚，数量为11,021.2吨，同比增长28.4%，金额为850.3万美元(5,828.1万人民币元)，同比增长17.9%，平均单价为771.5美元/吨，同比下降8.1%；第三位是越南，数量为5,507.0吨，同比增长25.6%，金额为674.4万美元(4,633.0万人民币元)，同比增长41.8%，平均单价为1,224.7美元/吨，同比增长12.8%。

二、最近两年来各月出口走势

表1：2015年1月-2016年12月各月出口金额

单位：万美元，吨

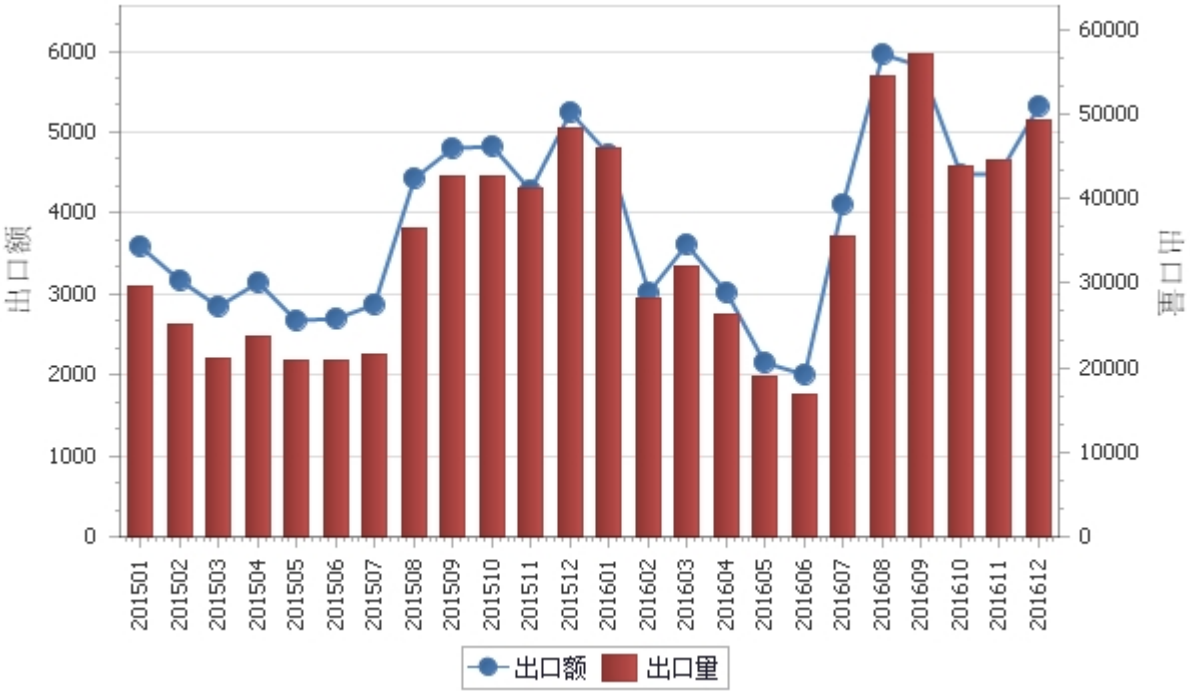

表2：2015年1月-2016年12月各月梨出口平均单价走势

单位：美元/吨

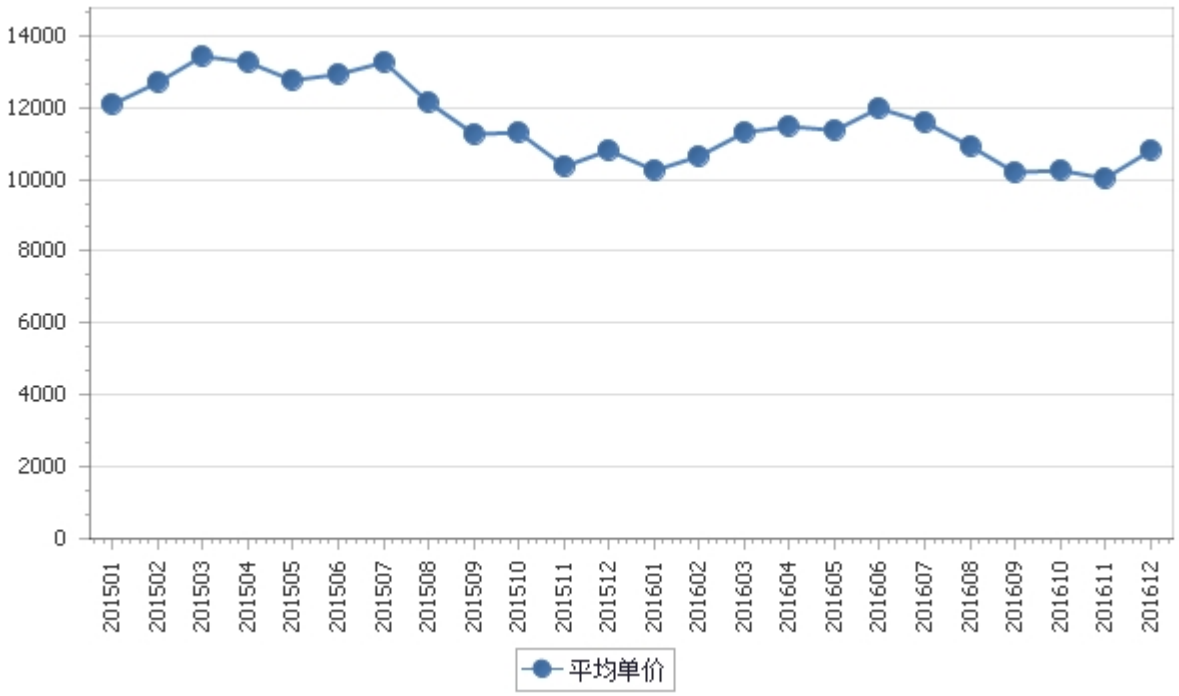

三、分大洲情况图示

表3：2016年1-12月分洲出口数量、 金额

金额单位：万美元

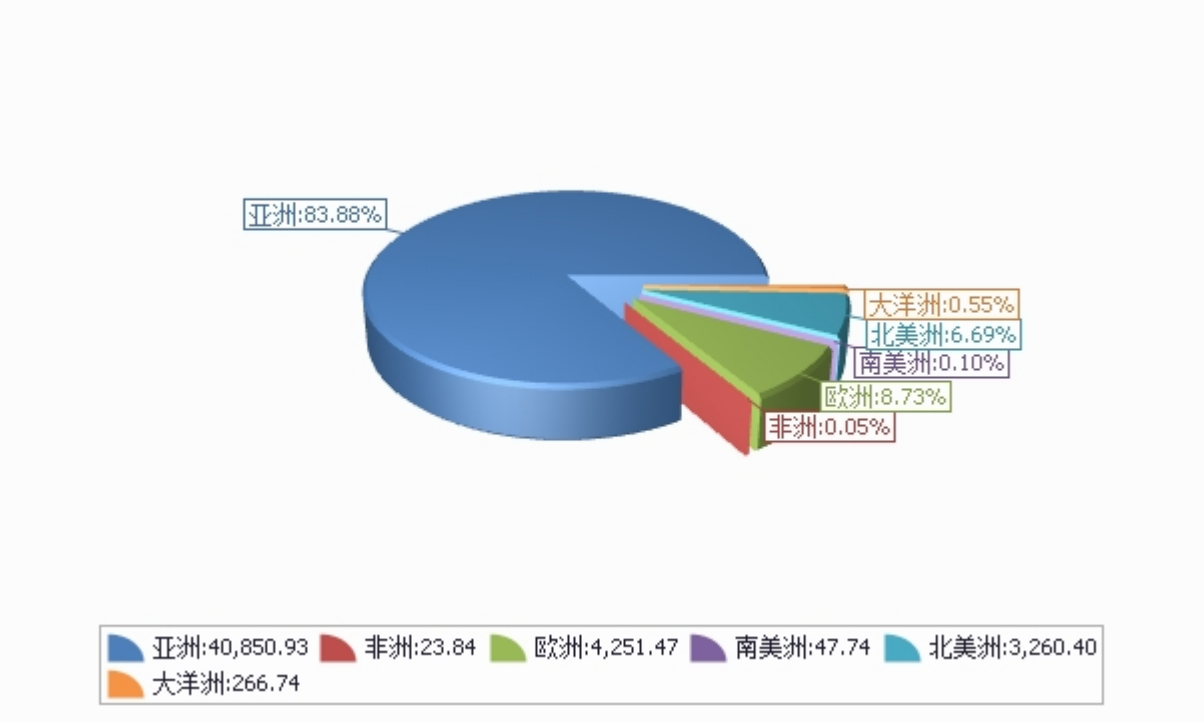

数量单位：吨

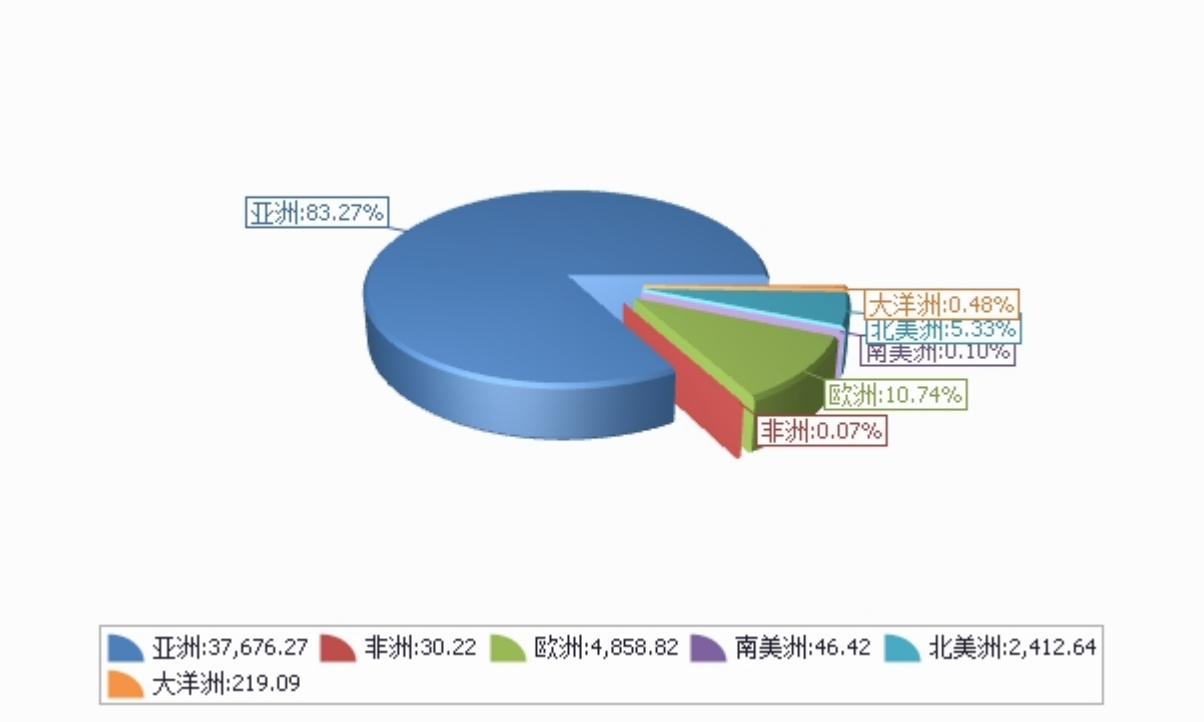

四、分国家（地区）出口情况

表4：2016年12月分国家（地区）出口情况（当月）

单位：吨、万美元

国别(或地区)	2016年12月		同比%	
	数量	金额	数量	金额
亚洲	40,548.9	4,453.4	4.5	4.4
欧洲	5,557.3	472.0	-13.5	-17.3
北美洲	2,870.5	368.8	-1.3	-2.1
大洋洲	169.5	18.3	127.8	44.1
南美洲	66.7	6.0	15.7	2.0
非洲	12.4	1.2	-76.3	-69.4
*一带一路	38,219.5	3,836.3	0.4	0.8
*东盟	29,231.5	3,027.4	5.3	5.1
*独联体	6,402.3	596.4	-5.1	-5.1
*欧盟28国	849.1	73.0	-49.0	-57.9
*中东	470.2	53.0	-33.4	-22.0
*海合会	215.6	19.0	-66.5	-68.6
*拉美地区	66.7	6.0	15.7	2.0
*中东欧16国	18.7	1.3	-75.9	-72.5
*中东欧16国	18.7	1.3	-75.9	-72.5
*南非关税区	7.4	0.8	-3.3	330.0
*加勒比地区（15国）	0.0	0.0		
香港	6,411.6	984.2	23.5	16.6
印度尼西亚	11,021.2	850.3	28.4	17.9
越南	5,507.0	674.4	25.6	41.8
泰国	3,330.9	477.3	-34.3	-22.9
菲律宾	4,299.1	433.2	0.9	8.1
马来西亚	3,591.0	423.4	-5.2	-7.0
俄罗斯联邦	4,708.2	399.1	-1.1	0.4
美国	1,655.1	219.5	-10.4	-7.8
吉尔吉斯斯坦	1,638.4	192.8	-17.3	-16.4
加拿大	1,215.4	149.3	14.6	7.8

仅显示按金额排名前10名的国家和地区。

表5：2016年1-12月分国家（地区）出口情况（累计）

单位：吨、万美元

国别(或地区)	2016年1--12月		同比%	
	数量	金额	数量	金额
亚洲	376,762.7	40,850.9	19.8	8.8
欧洲	48,588.2	4,251.5	39.1	31.8
北美洲	24,126.4	3,260.4	12.3	2.8
大洋洲	2,190.9	266.7	21.5	9.6
南美洲	464.2	47.7	73.1	45.8
非洲	302.2	23.8	11.6	9.4
*一带一路	374,140.7	37,603.5	25.5	13.4
*东盟	287,548.0	30,291.6	19.8	8.6
*独联体	42,232.9	3,717.4	35.1	32.7
*欧盟28国	11,935.8	1,169.3	25.4	7.6
*中东	5,848.2	586.9	17.4	17.8
*海合会	4,695.3	425.3	-2.1	-12.0
*拉美地区	464.2	47.7	73.1	45.8
*中东欧16国	231.9	14.9	35.4	35.4
*中东欧16国	231.9	14.9	35.4	35.4
*南非关税区	96.3	9.4	-6.7	-2.4
*加勒比地区（15国）	26.7	2.9	-0.8	-9.7
越南	71,183.9	8,383.3	35.9	29.0
印度尼西亚	84,939.0	6,409.5	-1.2	-21.6
泰国	48,328.8	6,217.5	33.9	33.6
香港	35,905.0	6,174.4	-9.6	-4.1
马来西亚	41,575.5	4,801.8	23.5	1.1
俄罗斯联邦	36,610.8	3,079.7	44.4	44.3
印度	23,966.9	1,951.1	67.1	34.8
菲律宾	19,649.4	1,884.2	35.9	27.9
美国	12,809.0	1,842.0	16.3	7.1
加拿大	11,317.4	1,418.3	8.2	-2.2

仅显示按金额排名前10名的国家和地区。

五、分贸易方式出口情况

表6：2016年12分贸易方式出口情况（当月）

单位：万美元

贸易方式	2016年12月		同比%	
	数量	金额	数量	金额
一般贸易	42,111.3	4,529.0	3.3	1.1
加工贸易				
边境小额贸易	7,108.0	790.6	-5.6	4.5
其他贸易	5.9	0.3	-72.9	-86.2
保税仓储转口货物	0.0	0.0	-100.0	-100.0
其他	5.9	0.3		

表7：2016年1-12月分贸易方式出口情况（累计）

单位：万美元

贸易方式	2016年1--12月		同比%	
	数量	金额	数量	金额
一般贸易	373,180.9	40,650.9	20.3	7.5
加工贸易				
边境小额贸易	79,128.0	8,036.8	25.7	24.8
其他贸易	125.6	13.4	132.0	150.1
保税仓储转口货物	119.7	13.1	121.1	144.6
其他	5.9	0.3		

六、分地区出口情况

表8：2016年12月分地区出口情况（当月）

单位：吨、万美元

地区	2016年12月		同比%	
	数量	金额	数量	金额
北京	73.8	5.0	-32.6	-28.3
天津	0.0	0.0		
河北	16,001.5	1,078.0	2.1	3.1
山西	579.9	46.7	-49.8	-53.0
内蒙古	750.9	72.3	-12.1	-6.2
辽宁	281.9	23.1	-41.0	-61.0
吉林	0.0	0.0		
黑龙江	829.3	95.3	-4.6	35.5
上海	99.4	9.1	-78.8	-84.3
江苏	6.0	0.8	-10.4	31.1
浙江	26.3	2.1		
安徽	22.0	2.3	2,650.0	2,779.3
福建	1,202.0	179.9	-46.9	-56.0
江西	0.0	0.0		
山东	10,339.2	1,080.7	-2.2	-9.4
河南	0.0	0.0		
湖北	135.8	12.8	80.2	70.4
湖南	69.5	11.9	-63.7	-51.6
广东	3,569.0	347.3	18.1	3.5
广西	3,431.2	384.4	-8.6	2.6

地区	2016年12月		同比%	
	数量	金额	数量	金额
重庆	0.0	0.0		
四川	55.1	6.3	32,294.1	9,231.2
贵州	0.0	0.0		
云南	6,817.8	1,428.4	85.4	56.6
西藏	54.8	4.8	-56.1	-59.4
陕西	2,002.5	173.0	51.5	18.5
甘肃	98.6	6.4	-86.5	-89.7
青海	26.0	0.8		
宁夏	0.0	0.0		
新疆	2,752.9	348.7	-7.8	1.4

表9：2016年1-12月分地区出口情况（累计）

单位：吨、万美元

地区	2016年1--12月		同比%	
	数量	金额	数量	金额
北京	595.8	39.0	-3.6	-22.8
天津	0.0	0.0		
河北	133,280.0	9,334.6	26.7	12.5
山西	9,161.6	807.8	30.2	9.1
内蒙古	7,654.5	737.2	46.4	76.4
辽宁	4,075.1	338.1	93.3	38.8
吉林	2.8	0.3	59.7	53.9
黑龙江	8,498.8	820.1	19.8	23.4
上海	4,344.9	405.5	64.5	23.1
江苏	39.2	5.9	-79.7	-76.1
浙江	50.6	3.3		
安徽	80.8	8.0	228.5	255.2
福建	12,983.3	2,004.6	-29.7	-40.1
江西	186.4	16.3	6,556.5	6,866.8
山东	97,157.3	9,772.8	10.9	-8.6
河南	0.0	0.0	-100.0	-100.0
湖北	609.8	60.2	42.1	40.6
湖南	370.7	75.0	-63.8	-46.4
广东	17,468.5	1,787.9	-13.5	-21.1
广西	54,665.3	5,557.3	30.8	26.5

地区	2016年1--12月		同比%	
	数量	金额	数量	金额
重庆	0.3	0.0	-74.5	-74.5
四川	286.5	32.0	6,044.4	2,277.0
贵州	3.5	0.2	191.7	66.4
云南	58,606.0	12,621.1	43.0	43.6
西藏	741.6	66.4	494.2	465.5
陕西	20,728.5	1,985.6	116.7	88.2
甘肃	5,650.7	431.1	-27.7	-47.1
青海	189.1	5.7		
宁夏	192.8	5.8	14,730.8	5,461.5
新疆	14,810.5	1,779.5	-0.6	-7.7

七、分企业性质出口情况

表10：2016年12月分企业性质出口情况（当月）

单位：万美元

企业性质	2016年12月		同比%	
	数量	金额	数量	金额
国有企业	64.8	3.1	-1.4	80.5
外商投资企业	3,156.8	453.1	-13.1	-9.7
中外合资企业	1,139.0	132.4	-32.1	-34.0
外商独资企业	2,017.9	320.8	3.3	6.5
集体企业	674.6	111.5	31.7	46.4
私营企业	45,329.1	4,752.1	2.7	2.0
个体工商户	0.0	0.0		
其他	0.0	0.0		

表11：2016年1-12月分企业性质出口情况（累计）

单位：万美元

企业性质	2016年1--12月		同比%	
	数量	金额	数量	金额
国有企业	282.9	16.1	-14.5	-7.6
外商投资企业	25,341.9	3,391.7	-4.6	-4.6
中外合资企业	9,365.7	1,098.9	-13.5	-12.8
外商独资企业	15,976.2	2,292.8	1.5	-0.1
集体企业	6,649.8	997.9	47.9	20.7
私营企业	419,530.4	44,252.1	23.5	11.8
个体工商户	629.7	43.3	-70.1	-83.2
其他	0.0	0.0		

八、出口价格、物量指数

表12：2016年12月出口价格、物量指数

	价格指数	物量指数
当月出口	96.1	105.7
累计出口	91.7	120.0

注：价格指数为派氏，物量指数为拉氏。以上年同期为100。

报告说明

梨海关协调制度编码：

梨	08044000
梨	08082011
梨	08082012
梨	08082013
梨	08082019
梨	08083010
梨	08083020
梨	08083090

版 权 声 明

本报告的内容，包括但不仅限于其文本、数据和图像，版权为

中华人民共和国商务部

中国食品土畜进出口商会

共同所有（以下称“版权所有方”）。保留所有权利。

使用授权

版权所有方据此授权您拷贝和显示本报告的内容，但仅限于个人或资料性及非商业用途，您所做的任何拷贝必须包含本版权声明。在未事先得到版权所有方书面允许的情况下，您无权对报告内容作任何改动。

意见反馈