中国出口月度统计报告

梨

2017年5月

中华人民共和国商务部对外贸易司

一、概述

2017年1至5月，中国出口梨数量为200,425.2吨，同比增长32.2%，金额为19,761.1万美元，同比增长19.5%，平均单价为986.0美元/吨，同比下降9.6%。2017年5月，中国出口梨数量为32,563.1吨，环比下降23.2%，金额为3,451.5万美元(23,756.8万人民币元)，环比下降16.9%，平均单价为1,060.0美元/吨，环比增长8.2%，同比出口数量增长71.5%，金额增长60.1%，平均单价下降6.6%。

2017年1至5月，中国对亚洲出口梨数量为180,373.6吨，同比增长40.8%，金额为17,724.9万美元，同比增长27.0%，平均单价为982.7美元/吨，同比下降9.8%；对非洲出口梨数量为36.6吨，同比下降37.7%，金额为2.8万美元，同比下降32.7%，平均单价为774.0美元/吨，同比增长7.9%；对欧洲出口梨数量为12,247.6吨，同比下降15.4%，金额为1,102.4万美元，同比下降17.0%，平均单价为900.1美元/吨，同比下降1.8%；对南美洲出口梨数量为182.2吨，同比增长8.5%，金额为19.3万美元，同比增长5.5%，平均单价为1,057.2美元/吨，同比下降2.8%；对北美洲出口梨数量为7,058.0吨，同比下降17.7%，金额为849.7万美元，同比下降29.1%，平均单价为1,203.9美元/吨，同比下降13.8%；对大洋洲出口梨数量为527.1吨，同比增长106.1%，金额为62.0万美元，同比增长68.5%，平均单价为1,175.8美元/吨，同比下降18.2%。

2017年5月，中国对亚洲出口梨数量为31,134.3吨，同比增长78.5%，金额为3,300.9万美元，同比增长67.0%，平均单价为1,060.2美元/吨，同比下降6.5%；对欧洲出口梨数量为889.6吨，同比增长0.9%，金额为92.4万美元，同比增长8.0%，平均单价为1,038.2美元/吨，同比增长7.0%；对北美洲出口梨数量为519.4吨，同比下降22.0%，金额为56.5万美元，同比下降38.9%，平均单价为1,088.8美元/吨，同比下降21.7%；对大洋洲出口梨数量为19.8吨，去年同期为0，金额为1.7万美元，去年同期为0，平均单价为876.4美元/吨。

2017年1至5月，自中国进口梨的国家和地区中，按金额排名第一位是印度尼西亚，数量为70,840.5吨，同比增长260.3%，金额为5,176.6万美元，同比增长243.6%，平均单价为730.7美元/吨，同比下降4.7%；第二位是越南，数量为33,133.3吨，同比增长3.7%，金额为3,893.4万美元，同比增长15.5%，平均单价为1,175.1美元/吨，同比增长11.3%；第三位是泰国，数量为18,208.9吨，同比下降4.0%，金额为2,436.6万美元，同比增长1.3%，平均单价为1,338.1美元/吨，同

比增长5.5%。

2017年5月，自中国进口梨的国家和地区中，按金额排名第一位是印度尼西亚，数量为14,492.6吨，同比增长67,940.3%，金额为1,195.2万美元(8,223.2万人民币元)，同比增长24,930.8%，平均单价为824.7美元/吨，同比下降63.2%；第二位是越南，数量为4,584.9吨，同比增长9.6%，金额为601.3万美元(4,138.8万人民币元)，同比增长37.5%，平均单价为1,311.6美元/吨，同比增长25.5%；第三位是泰国，数量为3,144.1吨，同比增长33.3%，金额为432.7万美元(2,977.0万人民币元)，同比增长69.6%，平均单价为1,376.2美元/吨，同比增长27.2%。

二、最近两年来各月出口走势

表1：2015年6月-2017年5月各月出口金额

单位：万美元，吨

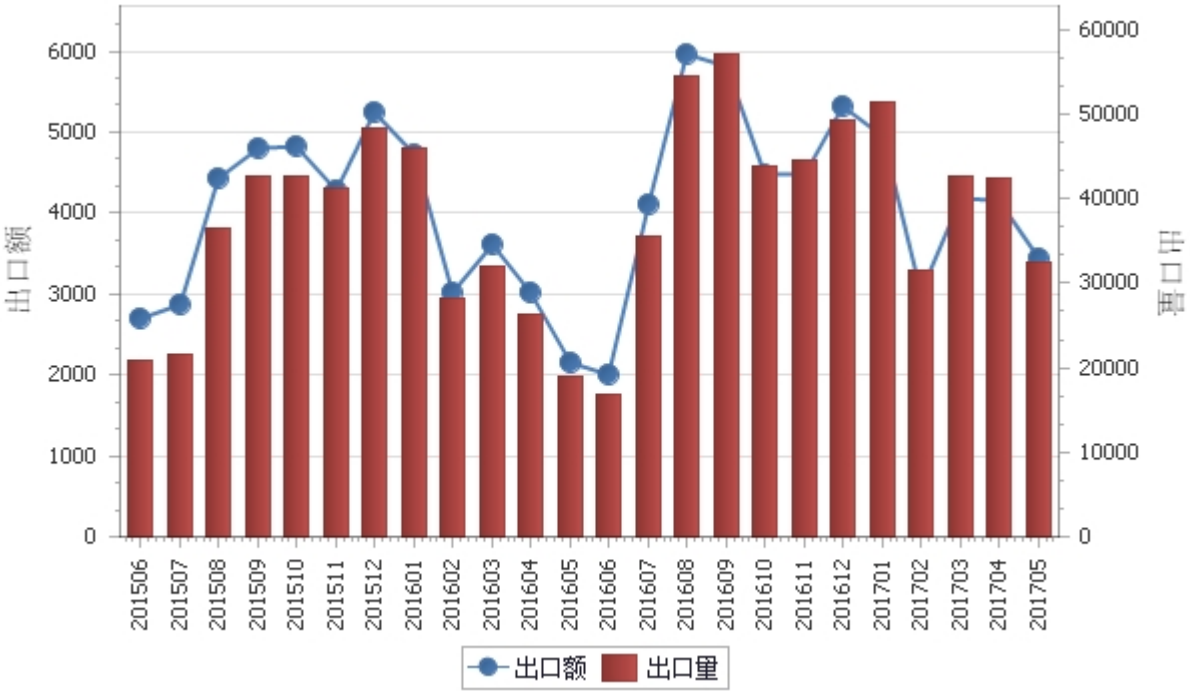

表2：2015年6月-2017年5月各月梨出口平均单价走势

单位：美元/吨

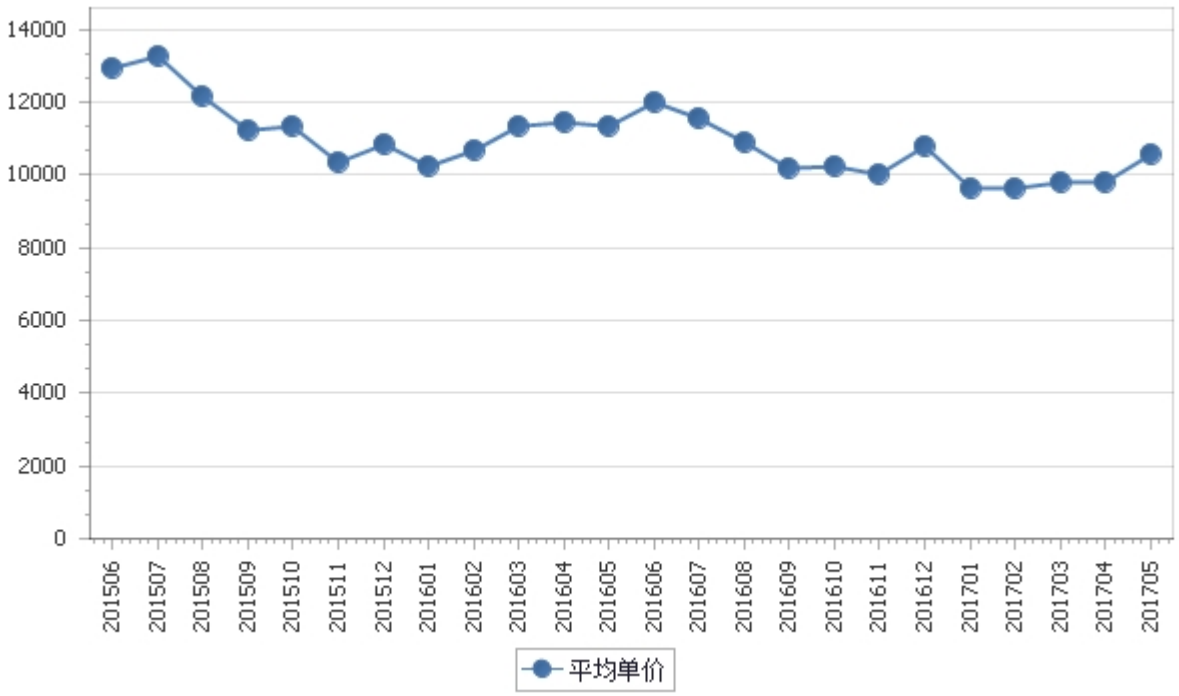

三、分大洲情况图示

表3：2017年1-5月分洲出口数量、 金额

金额单位：万美元

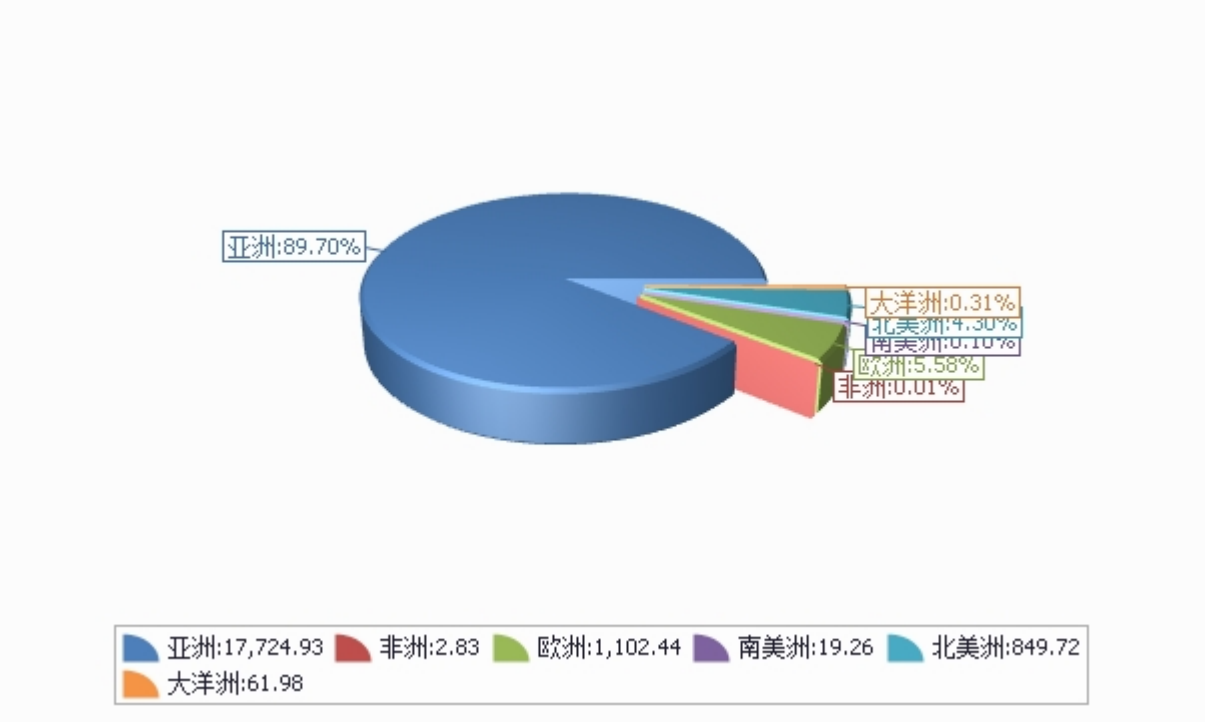

数量单位：吨

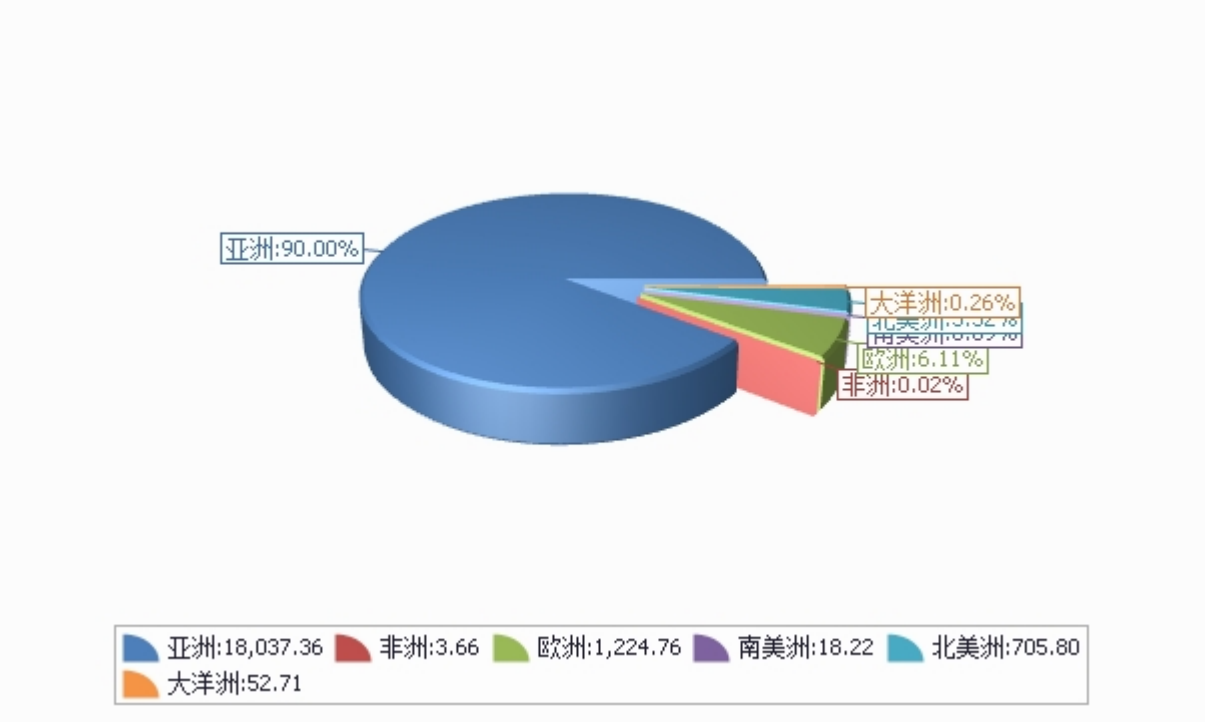

四、分国家（地区）出口情况

表4：2017年5月分国家（地区）出口情况（当月）

单位：吨、万美元

国别(或地区)	2017年5月		同比%	
	数量	金额	数量	金额
亚洲	31,134.3	3,300.9	78.5	67.0
欧洲	889.6	92.4	0.9	8.0
北美洲	519.4	56.5	-22.0	-38.9
大洋洲	19.8	1.7		
南美洲	0.0	0.0	-100.0	-100.0
非洲	0.0	0.0		
*一带一路	29,091.2	3,044.7	84.6	85.3
*东盟	26,254.3	2,787.2	105.9	101.6
*独联体	857.9	88.4	11.3	16.6
*中东	165.9	15.4	-65.8	-70.1
*海合会	146.8	13.3	-69.8	-74.2
*欧盟28国	75.3	9.1	-50.5	-37.1
*拉美地区	0.0	0.0	-100.0	-100.0
*中东欧16国	0.0	0.0		
*加勒比地区（15国）				
*南非关税区				
印度尼西亚	14,492.6	1,195.2	67,940.3	24,930.8
越南	4,584.9	601.3	9.6	37.5
泰国	3,144.1	432.7	33.3	69.6
马来西亚	2,310.0	330.7	-35.8	-13.0
香港	2,318.3	317.7	4.9	-19.5
缅甸	701.3	96.4	69.3	140.3
俄罗斯联邦	814.3	83.3	11.6	17.1
印度	922.5	80.1	61.3	80.2
新加坡	534.8	70.2	-55.9	-55.9
菲律宾	477.5	59.3	-49.8	-42.5

仅显示按金额排名前10名的国家和地区。

表5：2017年1-5月分国家（地区）出口情况（累计）

单位：吨、万美元

国别(或地区)	2017年1--5月		同比%	
	数量	金额	数量	金额
亚洲	180,373.6	17,724.9	40.8	27.0
欧洲	12,247.6	1,102.4	-15.4	-17.0
北美洲	7,058.0	849.7	-17.7	-29.1
大洋洲	527.1	62.0	106.1	68.5
南美洲	182.2	19.3	8.5	5.5
非洲	36.6	2.8	-37.7	-32.7
*一带一路	175,969.6	17,014.6	37.1	28.8
*东盟	151,367.8	14,884.0	47.9	37.0
*独联体	11,352.2	1,040.5	-19.2	-19.5
*欧盟28国	2,572.4	255.7	-20.7	-29.0
*中东	1,879.6	172.5	-10.8	-27.5
*海合会	1,391.0	114.1	-24.3	-39.4
*拉美地区	182.2	19.3	8.5	5.5
*中东欧16国	38.6	2.6	3.2	9.7
*加勒比地区（15国）				
*南非关税区				
印度尼西亚	70,840.5	5,176.6	260.3	243.6
越南	33,133.3	3,893.4	3.7	15.5
泰国	18,208.9	2,436.6	-4.0	1.3
马来西亚	15,888.1	1,790.6	-13.3	-10.5
香港	11,730.1	1,460.4	13.8	-13.1
俄罗斯联邦	9,655.4	845.6	-14.1	-12.6
缅甸	4,576.0	582.4	99.0	113.7
新加坡	4,194.5	515.0	-26.1	-26.8
印度	5,685.2	498.0	6.3	-2.9
菲律宾	4,450.7	478.1	-15.5	-15.8

仅显示按金额排名前10名的国家和地区。

五、分贸易方式出口情况

表6：2017年5分贸易方式出口情况（当月）

单位：万美元

贸易方式	2017年5月		同比%	
	数量	金额	数量	金额
一般贸易	28,810.0	3,042.5	102.9	80.3
加工贸易				
边境小额贸易	3,753.1	409.1	-21.6	-12.5
其他贸易	0.0	0.0	-100.0	-100.0
保税仓储转口货物	0.0	0.0	-100.0	-100.0

表7：2017年1-5月分贸易方式出口情况（累计）

单位：万美元

贸易方式	2017年1--5月		同比%	
	数量	金额	数量	金额
一般贸易	169,515.9	16,472.7	48.5	28.7
加工贸易				
边境小额贸易	30,909.2	3,288.4	-17.3	-12.0
其他贸易	0.0	0.0	-100.0	-100.0
保税仓储转口货物	0.0	0.0	-100.0	-100.0

六、分地区出口情况

表8：2017年5月分地区出口情况（当月）

单位：吨、万美元

地区	2017年5月		同比%	
	数量	金额	数量	金额
北京	34.4	3.3	105.0	177.2
天津	0.0	0.0		
河北	12,422.9	875.5	206.5	197.9
山西	709.5	65.3	52.5	68.8
内蒙古	431.6	37.8	8.2	3.2
辽宁	47.1	4.5	338.4	212.2
吉林	0.0	0.0		
黑龙江	409.3	38.1	1.8	17.9
上海	18.1	0.8	-94.9	-97.0
江苏	0.0	0.0		
浙江	157.8	5.3		
安徽	0.0	0.0		
福建	1,686.4	303.0	86.7	64.7
江西	86.6	4.7	2,939.1	2,900.4
山东	5,724.0	563.6	29.3	7.7
湖北	14.9	1.4	431.7	407.0
湖南	39.4	9.3	123.2	134.5
广东	1,226.9	125.7	43.9	24.2
广西	2,763.2	316.0	-27.7	-16.7
重庆	31.0	0.9		

地区	2017年5月		同比%	
	数量	金额	数量	金额
四川	10.1	1.8	9,058.2	7,420.0
贵州	0.0	0.0		
云南	4,539.3	881.3	165.2	132.0
西藏	23.0	2.0	-8.7	-14.5
陕西	1,448.0	130.7	67.0	61.9
甘肃	273.2	17.3	58.3	24.0
新疆	466.6	63.3	-3.8	14.9

表9：2017年1-5月分地区出口情况（累计）

单位：吨、万美元

地区	2017年1--5月		同比%	
	数量	金额	数量	金额
北京	280.2	20.1	20.2	37.6
天津	0.0	0.0		
河北	76,105.4	5,041.8	95.4	79.6
山西	3,156.7	260.8	-25.1	-31.0
内蒙古	2,491.6	232.5	-16.6	-18.2
辽宁	705.8	66.9	-45.1	-47.5
吉林	0.0	0.0	-100.0	-100.0
黑龙江	2,929.5	271.0	-6.3	3.8
上海	414.3	39.6	-72.0	-77.4
江苏	9.9	1.4	-36.1	-61.6
浙江	562.9	25.7		
安徽	77.9	7.0	323.5	329.9
福建	5,898.9	1,069.7	17.6	16.2
江西	678.4	27.9	23,702.0	17,667.3
山东	38,692.4	3,795.1	22.3	8.1
湖北	173.5	15.8	330.6	295.0
湖南	143.1	28.6	8.2	-8.5
广东	8,893.2	881.0	45.4	25.2
广西	23,482.8	2,555.4	-17.4	-10.6
重庆	319.2	9.6	125,076.5	37,452.9

地区	2017年1--5月		同比%	
	数量	金额	数量	金额
四川	36.9	5.1	-7.7	18.7
贵州	0.0	0.0	-100.0	-100.0
云南	21,048.4	4,050.5	68.4	48.2
西藏	45.0	3.9	78.6	67.5
陕西	8,781.6	736.1	25.4	-7.8
甘肃	1,380.2	84.9	-39.7	-58.4
新疆	4,117.4	530.7	-32.3	-26.2

七、分企业性质出口情况

表10：2017年5月分企业性质出口情况（当月）

单位：万美元

企业性质	2017年5月		同比%	
	数量	金额	数量	金额
国有企业	0.0	0.0		
外商投资企业	1,012.1	145.5	-21.6	-22.4
中外合资企业	300.2	31.9	-7.3	-19.2
外商独资企业	711.9	113.5	-26.4	-23.3
集体企业	160.1	17.0	-49.5	-61.5
私营企业	31,390.9	3,289.1	81.2	71.5
个体工商户	0.0	0.0		
其他	0.0	0.0		

表11：2017年1-5月分企业性质出口情况（累计）

单位：万美元

企业性质	2017年1--5月		同比%	
	数量	金额	数量	金额
国有企业	22.8	1.9	-38.5	-4.7
外商投资企业	8,936.6	1,232.4	-2.4	-3.6
中外合资企业	2,842.8	317.6	-3.0	-18.6
外商独资企业	6,093.8	914.7	-2.2	3.0
集体企业	2,772.1	340.9	-10.5	-24.7
私营企业	188,693.6	18,186.0	35.5	22.8
个体工商户	0.0	0.0		
其他	0.0	0.0		

八、出口价格、物量指数

表12：2017年5月出口价格、物量指数

	价格指数	物量指数
当月出口	94.0	170.3
累计出口	90.8	131.5

注：价格指数为派氏，物量指数为拉氏。以上年同期为100。

报告说明

梨海关协调制度编码：

梨	08044000
梨	08082011
梨	08082012
梨	08082013
梨	08082019
梨	08083010
梨	08083020
梨	08083090

版 权 声 明

本报告的内容，包括但不仅限于其文本、数据和图像，版权为

中华人民共和国商务部

中国食品土畜进出口商会

共同所有（以下称“版权所有方”）。保留所有权利。

使用授权

版权所有方据此授权您拷贝和显示本报告的内容，但仅限于个人或资料性及非商业用途，您所做的任何拷贝必须包含本版权声明。在未事先得到版权所有方书面允许的情况下，您无权对报告内容作任何改动。

意见反馈