中国出口月度统计报告

梨

2017年6月

中华人民共和国商务部对外贸易司

一、概述

2017年1至6月，中国出口梨数量为223,748.0吨，同比增长32.9%，金额为22,472.3万美元，同比增长21.2%，平均单价为1,004.4美元/吨，同比下降8.8%。2017年6月，中国出口梨数量为23,322.8吨，环比下降28.4%，金额为2,711.2万美元(18,617.7万人民币元)，环比下降21.5%，平均单价为1,162.5美元/吨，环比增长9.7%，同比出口数量增长39.5%，金额增长35.3%，平均单价下降3.0%。

2017年1至6月，中国对亚洲出口梨数量为202,397.4吨，同比增长40.6%，金额为20,293.2万美元，同比增长27.9%，平均单价为1,002.6美元/吨，同比下降9.0%；对非洲出口梨数量为36.6吨，同比下降37.7%，金额为2.8万美元，同比下降32.7%，平均单价为774.0美元/吨，同比增长7.9%；对欧洲出口梨数量为13,108.7吨，同比下降12.9%，金额为1,195.8万美元，同比下降13.6%，平均单价为912.2美元/吨，同比下降0.8%；对南美洲出口梨数量为182.2吨，同比增长5.5%，金额为19.3万美元，同比下降1.4%，平均单价为1,057.2美元/吨，同比下降6.5%；对北美洲出口梨数量为7,495.9吨，同比下降15.1%，金额为899.3万美元，同比下降27.4%，平均单价为1,199.7美元/吨，同比下降14.5%；对大洋洲出口梨数量为527.1吨，同比增长106.1%，金额为62.0万美元，同比增长68.5%，平均单价为1,175.8美元/吨，同比下降18.2%。

2017年6月，中国对亚洲出口梨数量为22,023.8吨，同比增长38.5%，金额为2,568.3万美元，同比增长34.6%，平均单价为1,166.1美元/吨，同比下降2.8%；对欧洲出口梨数量为861.1吨，同比增长52.4%，金额为93.4万美元，同比增长66.3%，平均单价为1,084.2美元/吨，同比增长9.2%；对北美洲出口梨数量为437.9吨，同比增长74.4%，金额为49.6万美元，同比增长24.8%，平均单价为1,131.7美元/吨，同比下降28.4%。

2017年1至6月，自中国进口梨的国家和地区中，按金额排名第一位是印度尼西亚，数量为80,454.5吨，同比增长292.9%，金额为6,137.3万美元，同比增长291.5%，平均单价为762.8美元/吨，同比下降0.4%；第二位是越南，数量为36,373.6吨，同比增长5.3%，金额为4,376.2万美元，同比增长19.7%，平均单价为1,203.1美元/吨，同比增长13.7%；第三位是泰国，数量为19,682.2吨，同比下降12.2%，金额为2,626.0万美元，同比下降7.5%，平均单价为1,334.2美元/吨，同比增长5.3%。

2017年6月，自中国进口梨的国家和地区中，按金额排名第一位是印度尼西亚，数量为9,613.9吨，同比增长1,080.5%，金额为960.6万美元(6,594.6万人民币元)，同比增长1,475.9%，平均单价为999.2美元/吨，同比增长33.5%；第二位是越南，数量为3,240.3吨，同比增长25.5%，金额为482.7万美元(3,313.5万人民币元)，同比增长70.5%，平均单价为1,489.8美元/吨，同比增长35.8%；第三位是香港，数量为2,527.8吨，同比增长11.2%，金额为349.8万美元(2,407.7万人民币元)，同比下降21.3%，平均单价为1,384.0美元/吨，同比下降29.2%。

二、最近两年来各月出口走势

表1：2015年7月-2017年6月各月出口金额

单位：万美元，吨

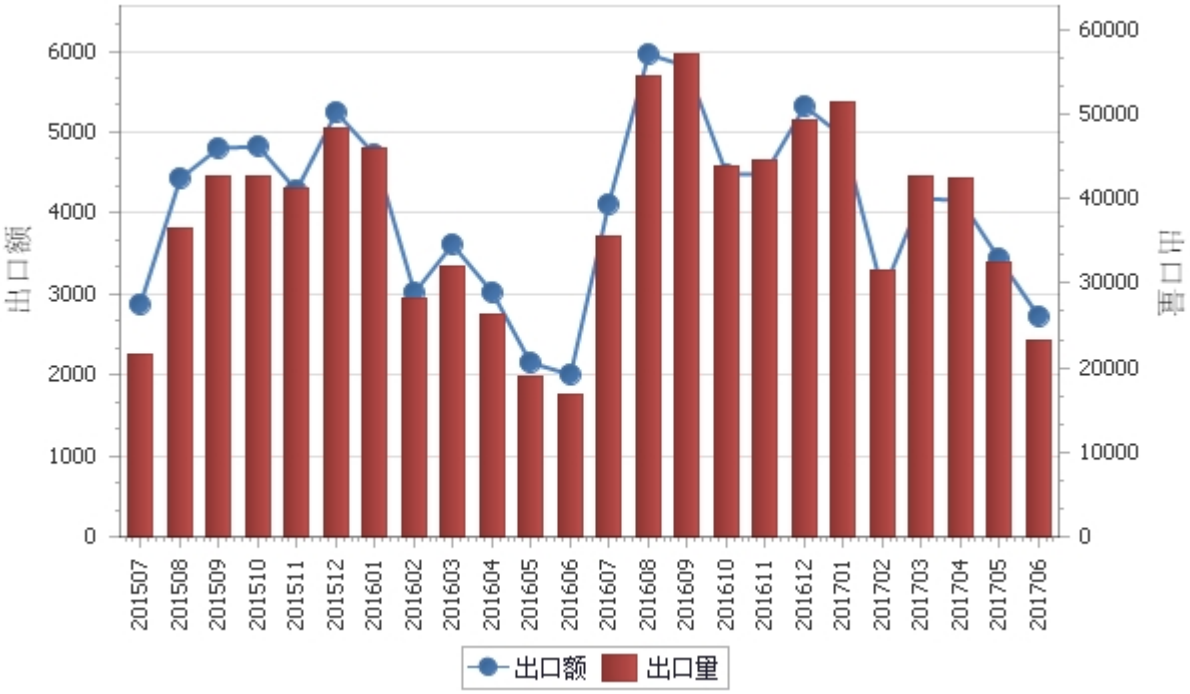

表2：2015年7月-2017年6月各月梨出口平均单价走势

单位：美元/吨

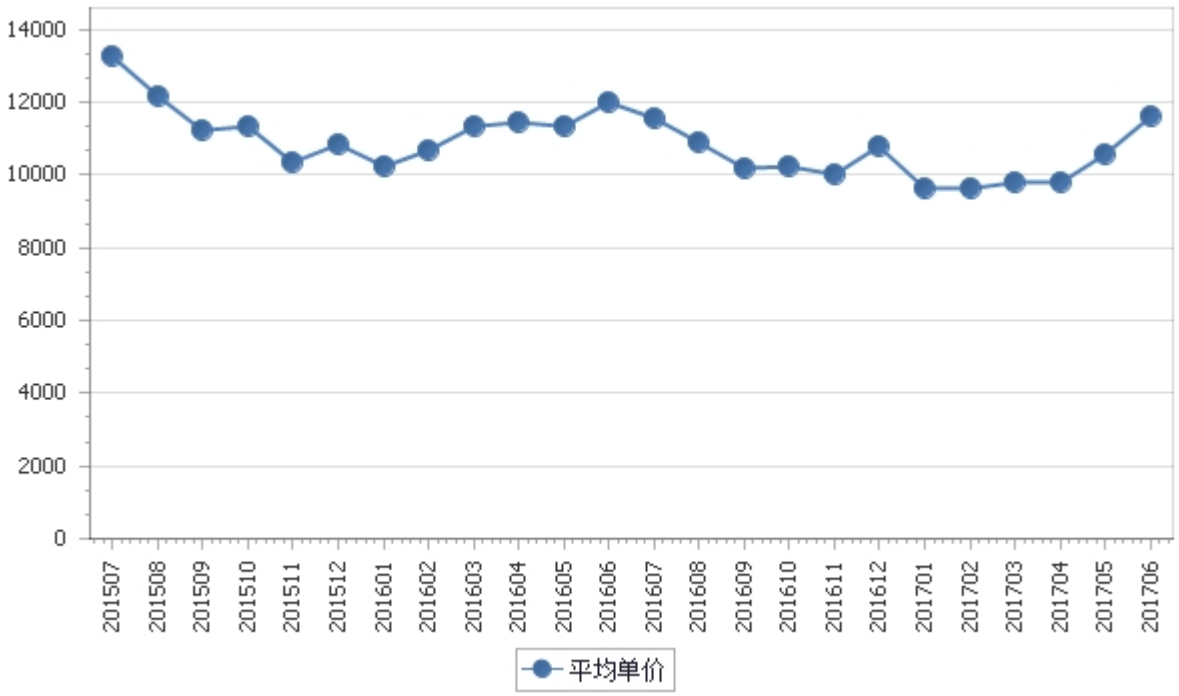

三、分大洲情况图示

表3：2017年1-6月分洲出口数量、 金额

金额单位：万美元

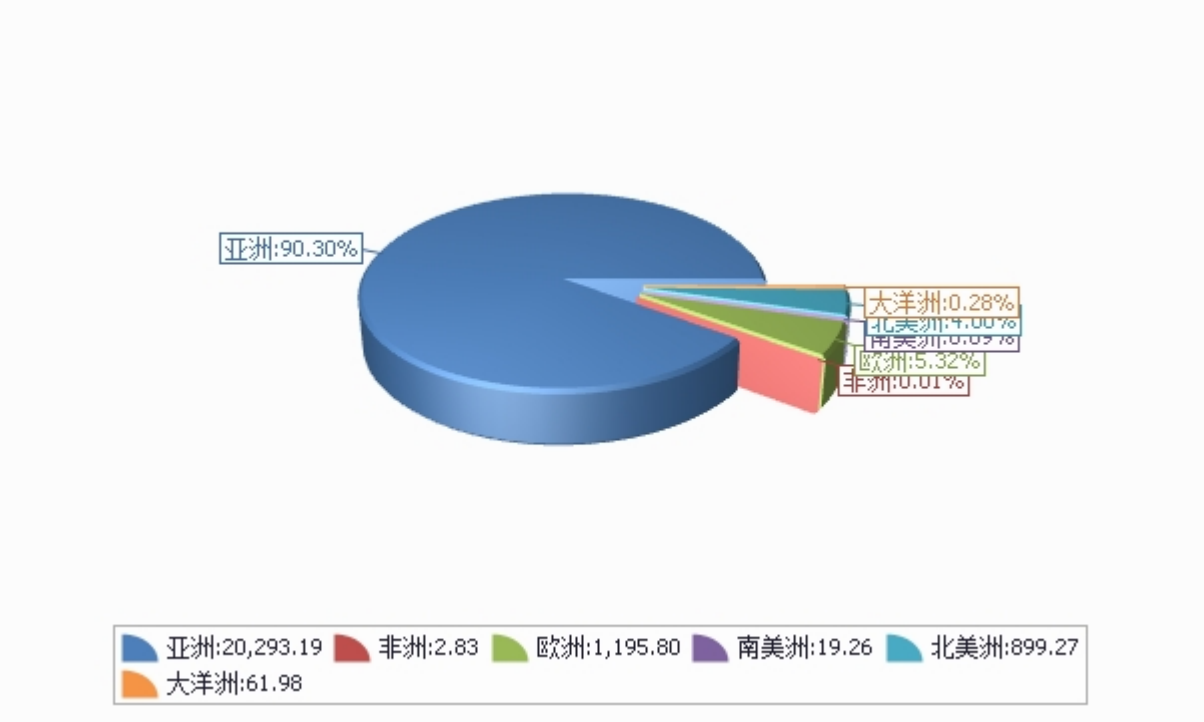

数量单位：吨

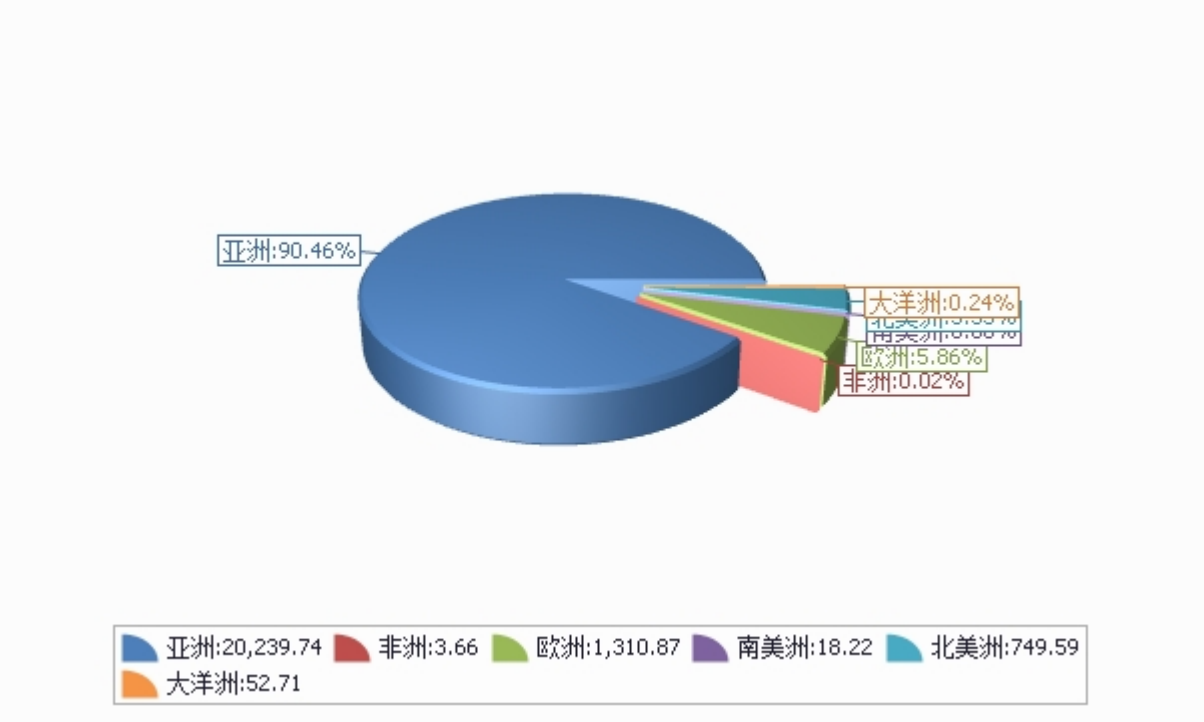

四、分国家（地区）出口情况

表4：2017年6月分国家（地区）出口情况（当月）

单位：吨、万美元

国别(或地区)	2017年6月		同比%	
	数量	金额	数量	金额
亚洲	22,023.8	2,568.3	38.5	34.6
欧洲	861.1	93.4	52.4	66.3
北美洲	437.9	49.6	74.4	24.8
大洋洲	0.0	0.0		
南美洲	0.0	0.0	-100.0	-100.0
非洲	0.0	0.0		
*一带一路	19,923.5	2,293.1	42.8	52.5
*东盟	18,351.5	2,150.6	49.3	58.1
*独联体	863.8	93.6	60.6	76.0
*海合会	24.5	2.4	-89.7	-88.0
*中东	24.5	2.4	-89.7	-88.0
*欧盟28国	0.0	0.0	-100.0	-100.0
*拉美地区	0.0	0.0	-100.0	-100.0
*中东欧16国	0.0	0.0		
*加勒比地区（15国）				
*南非关税区				
印度尼西亚	9,613.9	960.6	1,080.5	1,475.9
越南	3,240.3	482.7	25.5	70.5
香港	2,527.8	349.8	11.2	-21.3
马来西亚	1,949.1	256.7	-34.5	-14.7
泰国	1,473.2	189.4	-57.2	-56.2
菲律宾	1,086.2	130.5	-10.5	-10.9
俄罗斯联邦	861.1	93.4	68.8	86.6
缅甸	495.7	68.9	72.7	169.0
新加坡	479.8	59.9	-50.5	-45.1
孟加拉国	464.3	38.9	115.1	140.2

仅显示按金额排名前10名的国家和地区。

表5：2017年1-6月分国家（地区）出口情况（累计）

单位：吨、万美元

国别(或地区)	2017年1--6月		同比%	
	数量	金额	数量	金额
亚洲	202,397.4	20,293.2	40.6	27.9
欧洲	13,108.7	1,195.8	-12.9	-13.6
北美洲	7,495.9	899.3	-15.1	-27.4
大洋洲	527.1	62.0	106.1	68.5
南美洲	182.2	19.3	5.5	-1.4
非洲	36.6	2.8	-37.7	-32.7
*一带一路	195,893.1	19,307.7	37.7	31.2
*东盟	169,719.3	17,034.6	48.1	39.4
*独联体	12,216.0	1,134.1	-16.3	-15.7
*欧盟28国	2,572.4	255.7	-22.0	-30.2
*中东	1,904.1	175.0	-18.8	-32.3
*海合会	1,415.5	116.6	-31.8	-44.2
*拉美地区	182.2	19.3	5.5	-1.4
*中东欧16国	38.6	2.6	3.2	9.7
*加勒比地区（15国）				
*南非关税区				
印度尼西亚	80,454.5	6,137.3	292.9	291.5
越南	36,373.6	4,376.2	5.3	19.7
泰国	19,682.2	2,626.0	-12.2	-7.5
马来西亚	17,837.2	2,047.3	-16.3	-11.0
香港	14,257.9	1,810.3	13.3	-14.8
俄罗斯联邦	10,516.5	938.9	-10.5	-7.8
缅甸	5,071.6	651.3	96.1	118.5
菲律宾	5,536.9	608.6	-14.6	-14.8
新加坡	4,674.3	574.9	-29.6	-29.2
印度	5,685.2	498.0	-3.6	-11.0

仅显示按金额排名前10名的国家和地区。

五、分贸易方式出口情况

表6：2017年6分贸易方式出口情况（当月）

单位：万美元

贸易方式	2017年6月		同比%	
	数量	金额	数量	金额
一般贸易	20,544.7	2,409.6	45.5	38.0
加工贸易				
边境小额贸易	2,778.1	301.6	6.8	16.8
其他贸易	0.0	0.0	-100.0	-100.0
保税仓储转口货物	0.0	0.0	-100.0	-100.0

表7：2017年1-6月分贸易方式出口情况（累计）

单位：万美元

贸易方式	2017年1--6月		同比%	
	数量	金额	数量	金额
一般贸易	190,060.6	18,882.3	48.1	29.8
加工贸易				
边境小额贸易	33,687.3	3,590.0	-15.7	-10.1
其他贸易	0.0	0.0	-100.0	-100.0
保税仓储转口货物	0.0	0.0	-100.0	-100.0

六、分地区出口情况

表8：2017年6月分地区出口情况（当月）

单位：吨、万美元

地区	2017年6月		同比%	
	数量	金额	数量	金额
北京	29.8	3.0	-12.3	11.8
天津	0.0	0.0		
河北	8,615.4	581.6	115.7	100.6
山西	544.8	50.0	-11.4	-13.2
内蒙古	506.1	38.3	86.9	60.7
辽宁	93.0	7.6	837.3	995.9
吉林	0.0	0.0		
黑龙江	389.4	45.2	33.2	74.6
上海	0.0	0.0	-100.0	-100.0
江苏	0.0	0.0		
浙江	19.0	0.9		
安徽	79.0	2.6		
福建	2,307.0	429.5	331.2	323.6
江西	10.0	0.3	614.3	344.2
山东	2,965.8	322.3	11.8	8.4
湖北	15.8	1.5	83.4	79.3
湖南	13.5	3.1	-62.4	-64.8
广东	906.4	89.5	20.5	34.4
广西	1,823.7	211.8	-9.5	2.9
重庆	66.8	2.0		

地区	2017年6月		同比%	
	数量	金额	数量	金额
四川	2.0	0.1	214.7	-57.2
贵州	0.0	0.0		
云南	4,207.3	842.9	45.4	22.6
西藏	0.0	0.0		
陕西	513.8	47.1	-64.1	-64.5
甘肃	0.0	0.0	-100.0	-100.0
新疆	214.5	31.9	-8.7	-5.3

表9：2017年1-6月分地区出口情况（累计）

单位：吨、万美元

地区	2017年1--6月		同比%	
	数量	金额	数量	金额
北京	309.9	23.1	16.0	33.6
天津	0.0	0.0		
河北	84,720.8	5,623.4	97.3	81.6
山西	3,701.4	310.8	-23.3	-28.6
内蒙古	2,997.7	270.8	-8.0	-12.1
辽宁	798.9	74.6	-38.3	-41.9
吉林	0.0	0.0	-100.0	-100.0
黑龙江	3,318.9	316.2	-2.9	10.2
上海	414.3	39.6	-81.1	-82.1
江苏	9.9	1.4	-36.1	-61.6
浙江	581.9	26.6		
安徽	156.9	9.6	752.8	490.5
福建	8,205.9	1,499.2	47.9	46.7
江西	688.4	28.2	16,096.6	11,962.1
山东	41,658.2	4,117.4	21.5	8.1
湖北	189.3	17.3	287.1	256.9
湖南	156.6	31.7	-6.8	-20.7
广东	9,799.6	970.5	42.6	26.0
广西	25,306.5	2,767.1	-16.9	-9.7
重庆	386.0	11.6	151,272.5	45,311.8

地区	2017年1--6月		同比%	
	数量	金额	数量	金额
四川	38.9	5.2	-4.1	15.1
贵州	0.0	0.0	-100.0	-100.0
云南	25,255.7	4,893.4	64.0	43.0
西藏	45.0	3.9	78.6	67.5
陕西	9,295.4	783.2	10.2	-15.8
甘肃	1,380.2	84.9	-45.3	-62.6
新疆	4,331.9	562.7	-31.4	-25.3

七、分企业性质出口情况

表10：2017年6月分企业性质出口情况（当月）

单位：万美元

企业性质	2017年6月		同比%	
	数量	金额	数量	金额
国有企业	0.0	0.0		
外商投资企业	583.6	97.7	-9.2	2.0
中外合资企业	159.7	16.3	-20.5	-23.9
外商独资企业	423.9	81.4	-4.0	9.4
集体企业	296.5	29.1	53.3	5.6
私营企业	22,442.7	2,584.4	42.3	38.3
个体工商户	0.0	0.0		
其他	0.0	0.0		

表11：2017年1-6月分企业性质出口情况（累计）

单位：万美元

企业性质	2017年1--6月		同比%	
	数量	金额	数量	金额
国有企业	22.8	1.9	-38.5	-4.7
外商投资企业	9,520.2	1,330.0	-2.9	-3.2
中外合资企业	3,002.4	333.9	-4.1	-18.9
外商独资企业	6,517.8	996.1	-2.3	3.5
集体企业	3,068.6	370.0	-6.7	-22.9
私营企业	211,136.3	20,770.4	36.2	24.6
个体工商户	0.0	0.0		
其他	0.0	0.0		

八、出口价格、物量指数

表12：2017年6月出口价格、物量指数

	价格指数	物量指数
当月出口	98.8	136.9
累计出口	91.8	132.1

注：价格指数为派氏，物量指数为拉氏。以上年同期为100。

报告说明

梨海关协调制度编码：

梨	08044000
梨	08082011
梨	08082012
梨	08082013
梨	08082019
梨	08083010
梨	08083020
梨	08083090

版 权 声 明

本报告的内容，包括但不仅限于其文本、数据和图像，版权为

中华人民共和国商务部

中国食品土畜进出口商会

共同所有（以下称“版权所有方”）。保留所有权利。

使用授权

版权所有方据此授权您拷贝和显示本报告的内容，但仅限于个人或资料性及非商业用途，您所做的任何拷贝必须包含本版权声明。在未事先得到版权所有方书面允许的情况下，您无权对报告内容作任何改动。

意见反馈