中国出口月度统计报告

梨

2017年12月

中华人民共和国商务部对外贸易司

一、概述

2017年1至12月，中国出口梨数量为519,214.8吨，同比增长14.8%，金额为54,317.2万美元，同比增长11.5%，平均单价为1,046.1美元/吨，同比下降2.8%。2017年12月，中国出口梨数量为58,542.1吨，环比增长19.8%，金额为5,812.2万美元(38,466.4万人民币元)，环比增长11.6%，平均单价为992.8美元/吨，环比下降6.9%，同比出口数量增长18.9%，金额增长9.3%，平均单价下降8.1%。

2017年1至12月，中国对亚洲出口梨数量为439,909.0吨，同比增长16.8%，金额为46,418.0万美元，同比增长13.6%，平均单价为1,055.2美元/吨，同比下降2.7%；对非洲出口梨数量为292.1吨，同比下降3.4%，金额为24.8万美元，同比增长3.8%，平均单价为847.5美元/吨，同比增长7.4%；对欧洲出口梨数量为53,347.5吨，同比增长9.8%，金额为4,643.4万美元，同比增长9.2%，平均单价为870.4美元/吨，同比下降0.5%；对南美洲出口梨数量为620.7吨，同比增长33.7%，金额为63.2万美元，同比增长32.4%，平均单价为1,018.5美元/吨，同比下降1.0%；对北美洲出口梨数量为22,541.6吨，同比下降6.6%，金额为2,883.6万美元，同比下降11.6%，平均单价为1,279.3美元/吨，同比下降5.3%；对大洋洲出口梨数量为2,503.9吨，同比增长14.3%，金额为284.2万美元，同比增长6.5%，平均单价为1,134.9美元/吨，同比下降6.8%。

2017年12月，中国对亚洲出口梨数量为48,113.1吨，同比增长18.7%，金额为4,856.7万美元，同比增长9.1%，平均单价为1,009.4美元/吨，同比下降8.1%；对非洲出口梨数量为59.9吨，同比增长383.2%，金额为4.8万美元，同比增长293.6%，平均单价为806.0美元/吨，同比下降18.5%；对欧洲出口梨数量为7,261.7吨，同比增长30.7%，金额为574.0万美元，同比增长21.6%，平均单价为790.4美元/吨，同比下降6.9%；对南美洲出口梨数量为131.9吨，同比增长97.8%，金额为12.7万美元，同比增长111.1%，平均单价为962.0美元/吨，同比增长6.7%；对北美洲出口梨数量为2,724.0吨，同比下降5.1%，金额为335.5万美元，同比下降9.0%，平均单价为1,231.8美元/吨，同比下降4.1%；对大洋洲出口梨数量为251.4吨，同比增长48.4%，金额为28.5万美元，同比增长55.4%，平均单价为1,131.8美元/吨，同比增长4.7%。

2017年1至12月，自中国进口梨的国家和地区中，按金额排名第一位是印度尼西亚，数量为162,234.8吨，同比增长91.0%，金额为12

,246.9万美元，同比增长91.1%，平均单价为754.9美元/吨，同比增长0.0%；第二位是越南，数量为75,410.1吨，同比增长5.9%，金额为10,374.9万美元，同比增长23.8%，平均单价为1,375.8美元/吨，同比增长16.8%；第三位是泰国，数量为45,750.9吨，同比下降5.3%，金额为6,142.4万美元，同比下降1.2%，平均单价为1,342.6美元/吨，同比增长4.4%。

2017年12月，自中国进口梨的国家和地区中，按金额排名第一位是印度尼西亚，数量为20,821.2吨，同比增长88.9%，金额为1,407.9万美元(9,322.1万人民币元)，同比增长65.6%，平均单价为676.2美元/吨，同比下降12.4%；第二位是香港，数量为5,879.3吨，同比下降8.3%，金额为873.1万美元(5,774.7万人民币元)，同比下降11.3%，平均单价为1,485.0美元/吨，同比下降3.3%；第三位是越南，数量为4,864.2吨，同比下降11.7%，金额为739.3万美元(4,886.7万人民币元)，同比增长9.6%，平均单价为1,519.8美元/吨，同比增长24.1%。

二、最近两年来各月出口走势

表1：2016年1月-2017年12月各月出口金额

单位：万美元，吨

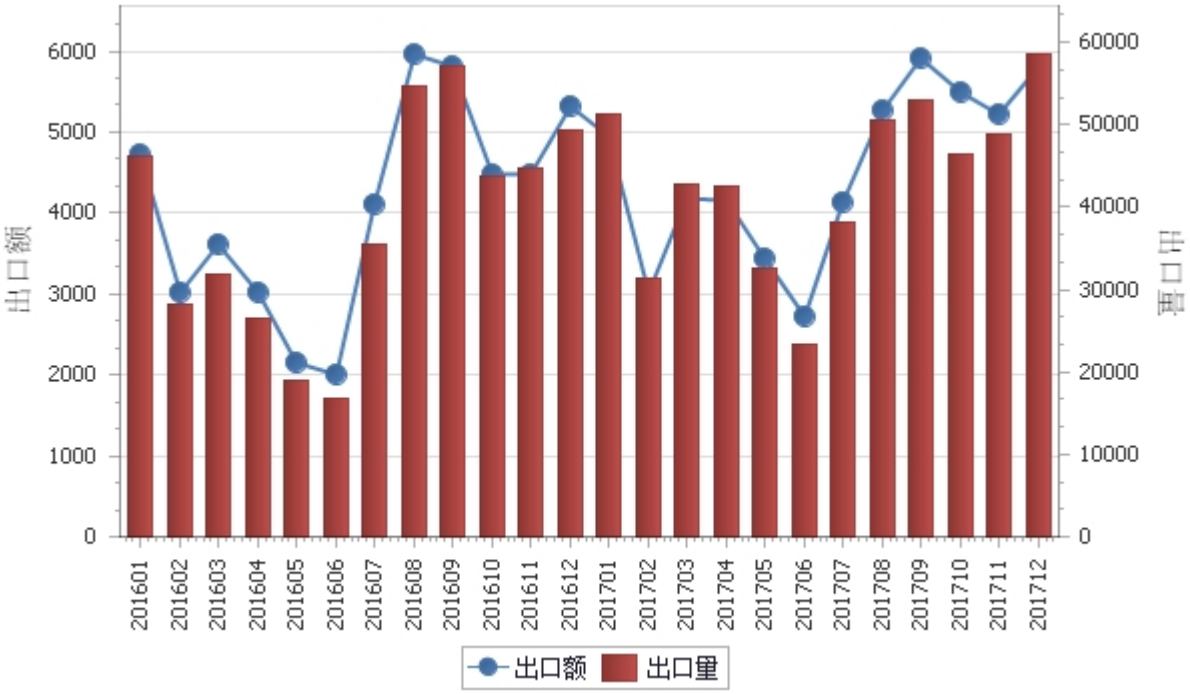

表2：2016年1月-2017年12月各月梨出口平均单价走势

单位：美元/吨

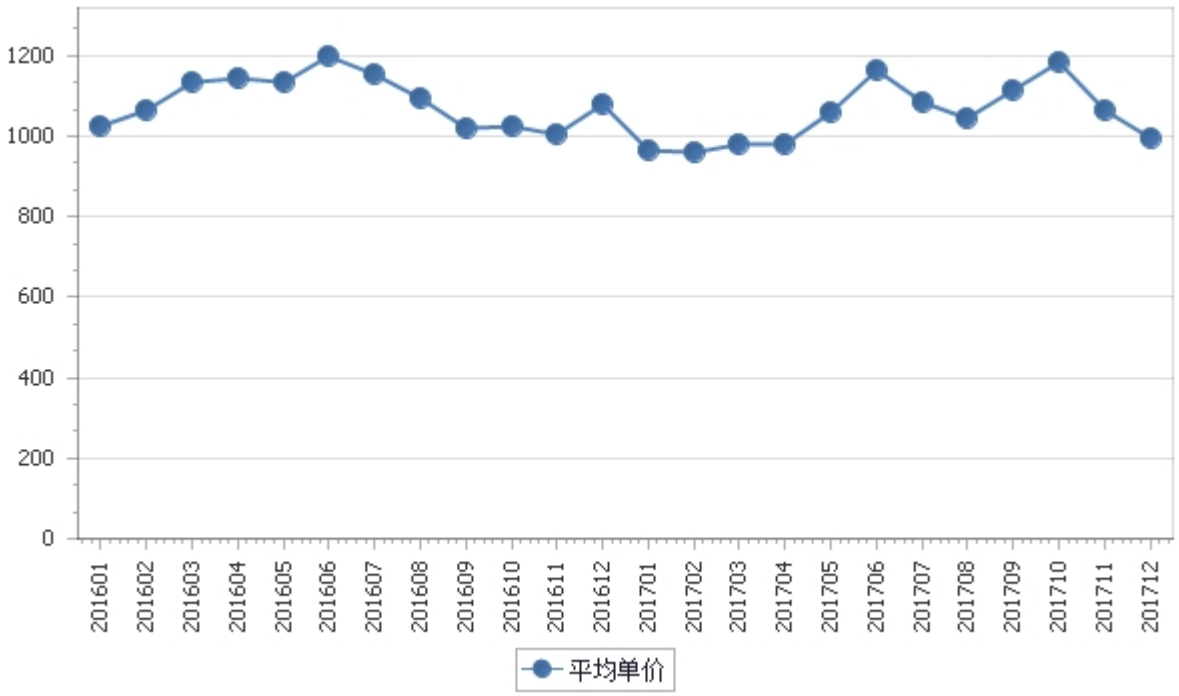

三、分大洲情况图示

表3：2017年1-12月分洲出口数量、 金额

金额单位：万美元

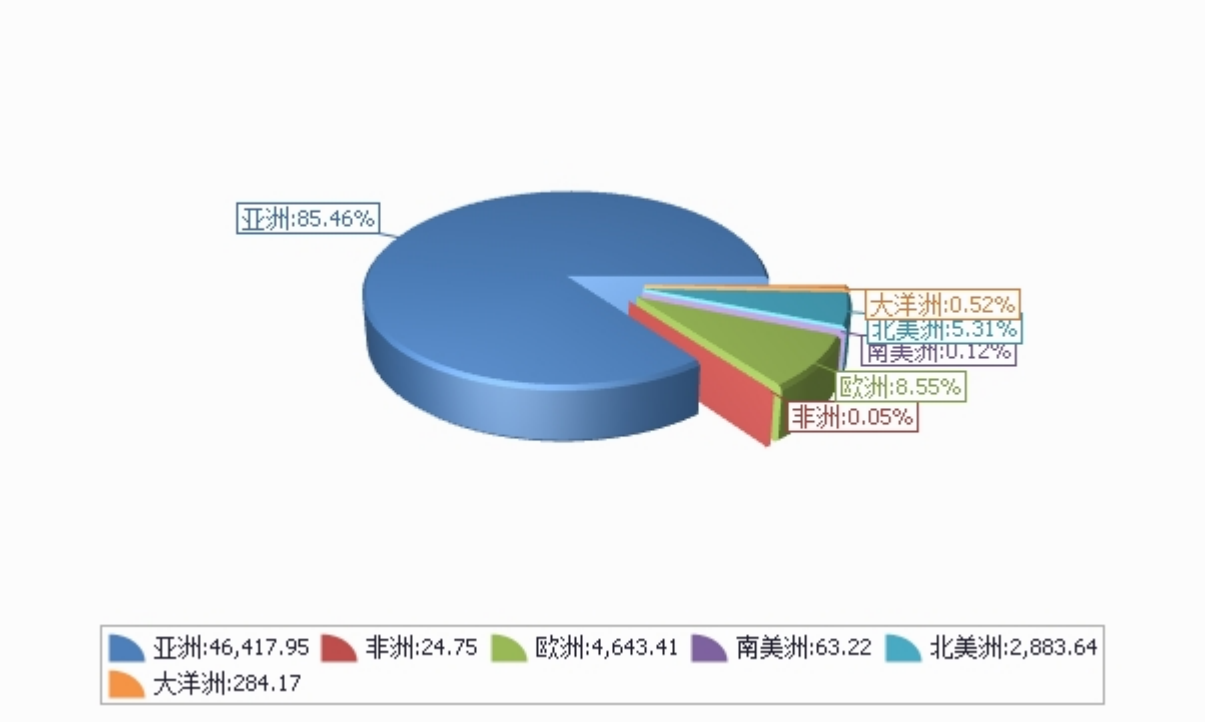

数量单位：吨

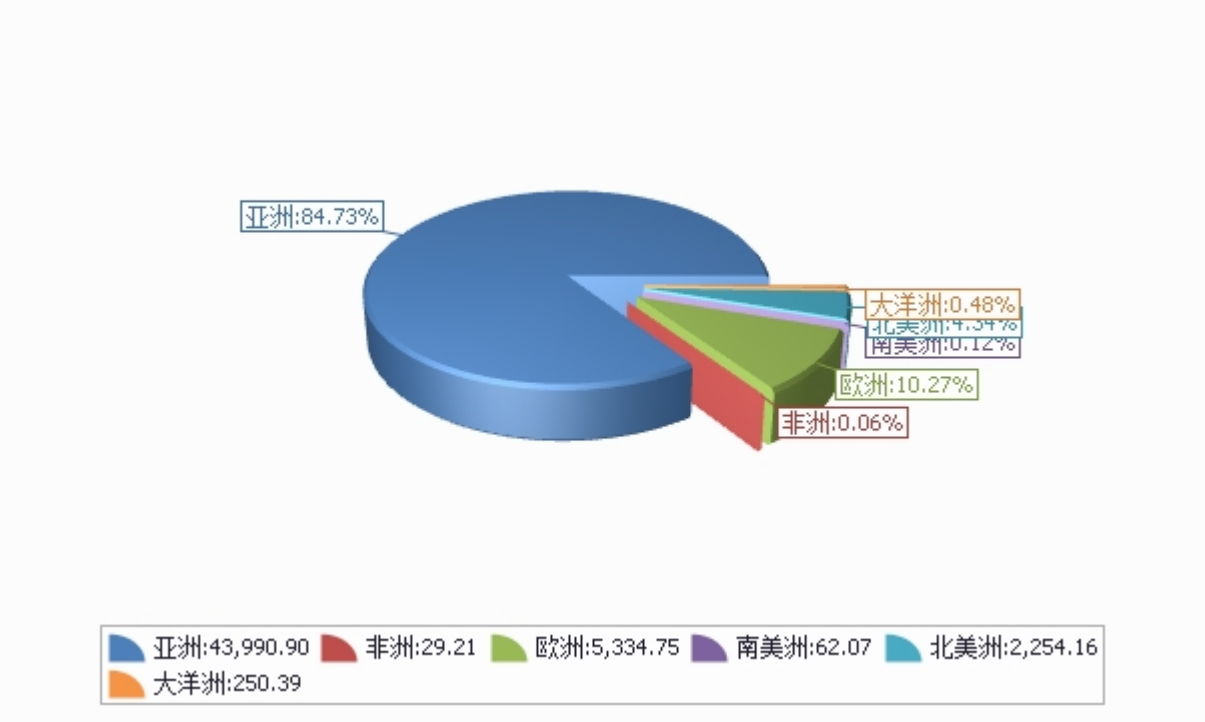

四、分国家（地区）出口情况

表4：2017年12月分国家（地区）出口情况（当月）

单位：吨、万美元

国别(或地区)	2017年12月		同比%	
	数量	金额	数量	金额
亚洲	48,113.1	4,856.7	18.7	9.1
欧洲	7,261.7	574.0	30.7	21.6
北美洲	2,724.0	335.5	-5.1	-9.0
大洋洲	251.4	28.5	48.4	55.4
南美洲	131.9	12.7	97.8	111.1
非洲	59.9	4.8	383.2	293.6
*一带一路	47,424.0	4,396.4	24.1	14.6
*东盟	38,423.9	3,665.1	31.4	21.1
*独联体	6,964.8	573.0	8.8	-3.9
*欧盟28国	1,237.6	108.0	45.7	48.0
*中东	673.1	64.5	43.1	21.6
*海合会	423.4	37.1	96.4	94.8
*拉美地区	131.9	12.7	97.8	111.1
*中东欧16国	51.7	3.1	176.0	131.5
*南非关税区	2.4	0.3	-67.2	-62.5
*加勒比地区（15国）	0.0	0.0		
印度尼西亚	20,821.2	1,407.9	88.9	65.6
香港	5,879.3	873.1	-8.3	-11.3
越南	4,864.2	739.3	-11.7	9.6
泰国	3,312.4	473.0	-0.6	-0.9
俄罗斯联邦	6,024.1	465.9	27.9	16.8
菲律宾	4,437.9	463.8	3.2	7.1
马来西亚	3,178.5	319.3	-11.5	-24.6
美国	1,250.7	171.2	-24.4	-22.0
加拿大	1,473.3	164.3	21.2	10.1
缅甸	992.2	158.9	36.3	92.7

仅显示按金额排名前10名的国家和地区。

表5：2017年1-12月分国家（地区）出口情况（累计）

单位：吨、万美元

国别(或地区)	2017年1--12月		同比%	
	数量	金额	数量	金额
亚洲	439,909.0	46,418.0	16.8	13.6
欧洲	53,347.5	4,643.4	9.8	9.2
北美洲	22,541.6	2,883.6	-6.6	-11.6
大洋洲	2,503.9	284.2	14.3	6.5
南美洲	620.7	63.2	33.7	32.4
非洲	292.1	24.8	-3.4	3.8
*一带一路	432,677.9	43,650.2	15.6	16.1
*东盟	361,162.9	37,556.5	25.6	24.0
*独联体	44,382.6	3,930.6	5.1	5.7
*欧盟28国	12,212.9	1,082.1	2.3	-7.5
*中东	5,498.7	472.2	-6.0	-19.6
*海合会	4,159.4	328.1	-11.4	-22.8
*拉美地区	620.7	63.2	33.7	32.4
*中东欧16国	383.2	24.9	65.2	67.0
*南非关税区	80.3	9.9	-16.6	5.6
*加勒比地区（15国）	12.9	1.1	-51.6	-62.3
印度尼西亚	162,234.8	12,246.9	91.0	91.1
越南	75,410.1	10,374.9	5.9	23.8
泰国	45,750.9	6,142.4	-5.3	-1.2
香港	41,598.3	5,992.8	15.9	-2.9
马来西亚	37,076.4	4,067.8	-10.8	-15.3
俄罗斯联邦	41,008.1	3,552.7	12.0	15.4
菲律宾	18,556.6	1,874.6	-5.6	-0.5
缅甸	11,804.0	1,643.3	24.2	46.8
美国	11,604.0	1,611.5	-9.4	-12.5
加拿大	10,937.6	1,272.1	-3.4	-10.3

仅显示按金额排名前10名的国家和地区。

五、分贸易方式出口情况

表6：2017年12分贸易方式出口情况（当月）

单位：万美元

贸易方式	2017年12月		同比%	
	数量	金额	数量	金额
一般贸易	53,657.1	5,268.9	27.4	16.3
加工贸易				
边境小额贸易	4,885.0	543.3	-31.3	-31.3
其他贸易	0.0	0.0	-100.0	-100.0
保税仓储转口货物	0.0	0.0		
其他	0.0	0.0	-100.0	-100.0

表7：2017年1-12月分贸易方式出口情况（累计）

单位：万美元

贸易方式	2017年1--12月		同比%	
	数量	金额	数量	金额
一般贸易	447,626.9	46,358.3	19.9	14.0
加工贸易				
边境小额贸易	71,569.3	7,957.0	-9.6	-1.0
其他贸易	18.6	1.9	-85.2	-86.2
保税仓储转口货物	18.6	1.9	-84.5	-85.8
其他	0.0	0.0	-100.0	-100.0

六、分地区出口情况

表8：2017年12月分地区出口情况（当月）

单位：吨、万美元

地区	2017年12月		同比%	
	数量	金额	数量	金额
北京	59.9	4.2	-18.9	-15.4
天津	0.0	0.0		
河北	26,150.9	1,621.7	63.4	50.4
山西	530.3	53.4	-8.6	14.3
内蒙古	897.0	66.9	19.5	-7.5
辽宁	239.5	25.6	-15.0	11.1
吉林	16.1	1.0		
黑龙江	938.0	93.1	13.1	-2.2
上海	115.2	10.0	15.9	9.5
江苏	13.3	1.5	121.9	94.4
浙江	35.1	3.3	33.4	55.9
安徽	0.0	0.0	-100.0	-100.0
福建	2,310.3	313.1	92.2	74.0
江西	0.0	0.0		
山东	12,959.9	1,524.5	25.3	41.1
湖北	120.6	11.9	-11.2	-7.7
湖南	16.8	2.7	-75.8	-77.0
广东	3,054.7	311.7	-14.4	-10.3
广西	2,103.3	275.9	-38.7	-28.2
重庆	0.0	0.0		

地区	2017年12月		同比%	
	数量	金额	数量	金额
四川	38.2	4.0	-30.6	-36.2
贵州	0.0	0.0		
云南	5,717.7	1,142.5	-16.1	-20.0
西藏	12.0	1.1	-78.1	-77.2
陕西	1,962.1	184.5	-2.0	6.6
甘肃	12.9	1.6	-86.9	-75.6
青海	0.0	0.0	-100.0	-100.0
宁夏	0.0	0.0		
新疆	1,238.4	158.2	-55.0	-54.6

表9：2017年1-12月分地区出口情况（累计）

单位：吨、万美元

地区	2017年1--12月		同比%	
	数量	金额	数量	金额
北京	1,425.3	84.6	139.2	116.8
天津	0.0	0.0		
河北	187,952.9	12,401.5	41.0	32.9
山西	8,286.0	728.6	-9.6	-9.8
内蒙古	9,589.6	877.2	25.3	19.0
辽宁	3,159.7	288.8	-22.5	-14.6
吉林	48.4	3.5	1,621.2	1,332.0
黑龙江	9,676.1	1,001.6	13.9	22.1
上海	1,571.2	147.4	-63.8	-63.7
江苏	166.5	12.6	325.3	114.2
浙江	1,018.8	53.5	1,913.1	1,504.3
安徽	244.4	20.2	202.5	151.8
福建	19,594.7	3,055.6	50.9	52.4
江西	700.6	29.2	275.9	79.0
山东	101,619.8	10,378.5	4.6	6.2
湖北	1,150.4	112.6	88.6	87.0
湖南	403.8	78.9	9.0	5.3
广东	21,969.7	2,113.7	25.8	18.2
广西	46,504.3	5,441.6	-14.9	-2.1
重庆	386.0	11.6	151,272.5	45,311.8

地区	2017年1--12月		同比%	
	数量	金额	数量	金额
四川	401.7	28.0	40.2	-12.5
贵州	0.0	0.0	-100.0	-100.0
云南	71,430.5	14,375.4	21.9	13.9
西藏	787.8	70.7	6.2	6.4
陕西	18,707.4	1,596.0	-9.8	-19.6
甘肃	2,099.2	137.6	-62.9	-68.1
青海	0.0	0.0	-100.0	-100.0
宁夏	0.0	0.0	-100.0	-100.0
新疆	10,320.3	1,268.3	-30.3	-28.7

七、分企业性质出口情况

表10：2017年12月分企业性质出口情况（当月）

单位：万美元

企业性质	2017年12月		同比%	
	数量	金额	数量	金额
国有企业	0.0	0.0	-100.0	-100.0
外商投资企业	2,229.0	310.9	-29.4	-31.4
中外合资企业	818.1	98.9	-28.2	-25.3
外商独资企业	1,410.9	212.0	-30.1	-33.9
集体企业	1,165.3	172.8	72.7	54.9
私营企业	55,134.9	5,327.0	21.6	12.1
个体工商户	12.9	1.6		
其他	0.0	0.0		

表11：2017年1-12月分企业性质出口情况（累计）

单位：万美元

企业性质	2017年1--12月		同比%	
	数量	金额	数量	金额
国有企业	35.9	3.4	-87.3	-79.2
外商投资企业	22,066.1	2,833.4	-12.9	-16.5
中外合资企业	8,766.2	939.3	-6.4	-14.5
外商独资企业	13,299.9	1,894.1	-16.8	-17.4
集体企业	7,363.8	922.7	10.7	-7.5
私营企业	489,736.1	50,556.1	16.7	14.2
个体工商户	12.9	1.6	-97.9	-96.4
其他	0.0	0.0		

八、出口价格、物量指数

表12：2017年12月出口价格、物量指数

	价格指数	物量指数
当月出口	95.5	114.4
累计出口	98.4	113.4

注：价格指数为派氏，物量指数为拉氏。以上年同期为100。

报告说明

梨海关协调制度编码：

梨	08044000
梨	08082011
梨	08082012
梨	08082013
梨	08082019
梨	08083010
梨	08083020
梨	08083090

版 权 声 明

本报告的内容，包括但不仅限于其文本、数据和图像，版权为

中华人民共和国商务部

中国食品土畜进出口商会

共同所有（以下称“版权所有方”）。保留所有权利。

使用授权

版权所有方据此授权您拷贝和显示本报告的内容，但仅限于个人或资料性及非商业用途，您所做的任何拷贝必须包含本版权声明。在未事先得到版权所有方书面允许的情况下，您无权对报告内容作任何改动。

意见反馈