中国出口月度统计报告

梨

2018年5月

中华人民共和国商务部对外贸易司

一、概述

2018年1至5月，中国出口梨数量为217,003.0吨，同比增长8.3%，金额为24,590.0万美元，同比增长24.4%，平均单价为1,133.2美元/吨，同比增长14.9%。2018年5月，中国出口梨数量为39,662.9吨，环比下降26.2%，金额为4,277.2万美元(26,986.6万人民币元)，环比下降26.5%，平均单价为1,078.4美元/吨，环比下降0.4%，同比出口数量增长21.8%，金额增长23.9%，平均单价增长1.7%。

2018年1至5月，中国对亚洲出口梨数量为188,518.0吨，同比增长4.5%，金额为21,705.4万美元，同比增长22.5%，平均单价为1,151.4美元/吨，同比增长17.2%；对非洲出口梨数量为160.8吨，同比增长339.9%，金额为14.8万美元，同比增长421.8%，平均单价为918.0美元/吨，同比增长18.6%；对欧洲出口梨数量为18,272.1吨，同比增长49.2%，金额为1,634.1万美元，同比增长48.2%，平均单价为894.3美元/吨，同比下降0.6%；对南美洲出口梨数量为232.0吨，同比增长27.3%，金额为22.3万美元，同比增长15.7%，平均单价为960.9美元/吨，同比下降9.1%；对北美洲出口梨数量为9,489.1吨，同比增长34.4%，金额为1,170.6万美元，同比增长37.8%，平均单价为1,233.6美元/吨，同比增长2.5%；对大洋洲出口梨数量为331.1吨，同比下降37.2%，金额为42.8万美元，同比下降31.0%，平均单价为1,292.6美元/吨，同比增长9.9%。

2018年5月，中国对亚洲出口梨数量为37,190.4吨，同比增长19.5%，金额为3,998.7万美元，同比增长21.1%，平均单价为1,075.2美元/吨，同比增长1.4%；对非洲出口梨数量为13.8吨，去年同期为0，金额为1.9万美元，去年同期为0，平均单价为1,340.6美元/吨；对欧洲出口梨数量为1,280.6吨，同比增长43.9%，金额为125.0万美元，同比增长35.3%，平均单价为976.1美元/吨，同比下降6.0%；对南美洲出口梨数量为20.1吨，去年同期为0，金额为1.9万美元，去年同期为0，平均单价为958.2美元/吨；对北美洲出口梨数量为1,145.7吨，同比增长120.6%，金额为147.9万美元，同比增长161.5%，平均单价为1,290.5美元/吨，同比增长18.5%；对大洋洲出口梨数量为12.3吨，同比下降38.0%，金额为1.8万美元，同比增长6.2%，平均单价为1,500.0美元/吨，同比增长71.2%。

2018年1至5月，自中国进口梨的国家和地区中，按金额排名第一位是越南，数量为34,105.1吨，同比增长2.9%，金额为5,949.7万美元，同比增长52.8%，平均单价为1,744.5美元/吨，同比增长48.5%；

第二位是印度尼西亚，数量为72,251.4吨，同比增长2.0%，金额为5,493.9万美元，同比增长6.1%，平均单价为760.4美元/吨，同比增长4.1%；第三位是泰国，数量为23,978.1吨，同比增长31.7%，金额为3,643.3万美元，同比增长49.5%，平均单价为1,519.4美元/吨，同比增长13.6%。

2018年5月，自中国进口梨的国家和地区中，按金额排名第一位是印度尼西亚，数量为19,069.3吨，同比增长31.6%，金额为1,376.6万美元(8,680.6万人民币元)，同比增长15.2%，平均单价为721.9美元/吨，同比下降12.5%；第二位是越南，数量为5,020.8吨，同比增长9.5%，金额为974.7万美元(6,167.1万人民币元)，同比增长62.1%，平均单价为1,941.3美元/吨，同比增长48.0%；第三位是泰国，数量为2,583.8吨，同比下降17.8%，金额为427.0万美元(2,691.0万人民币元)，同比下降1.3%，平均单价为1,652.7美元/吨，同比增长20.1%。

二、最近两年来各月出口走势

表1：2016年6月-2018年5月各月出口金额

单位：万美元，吨

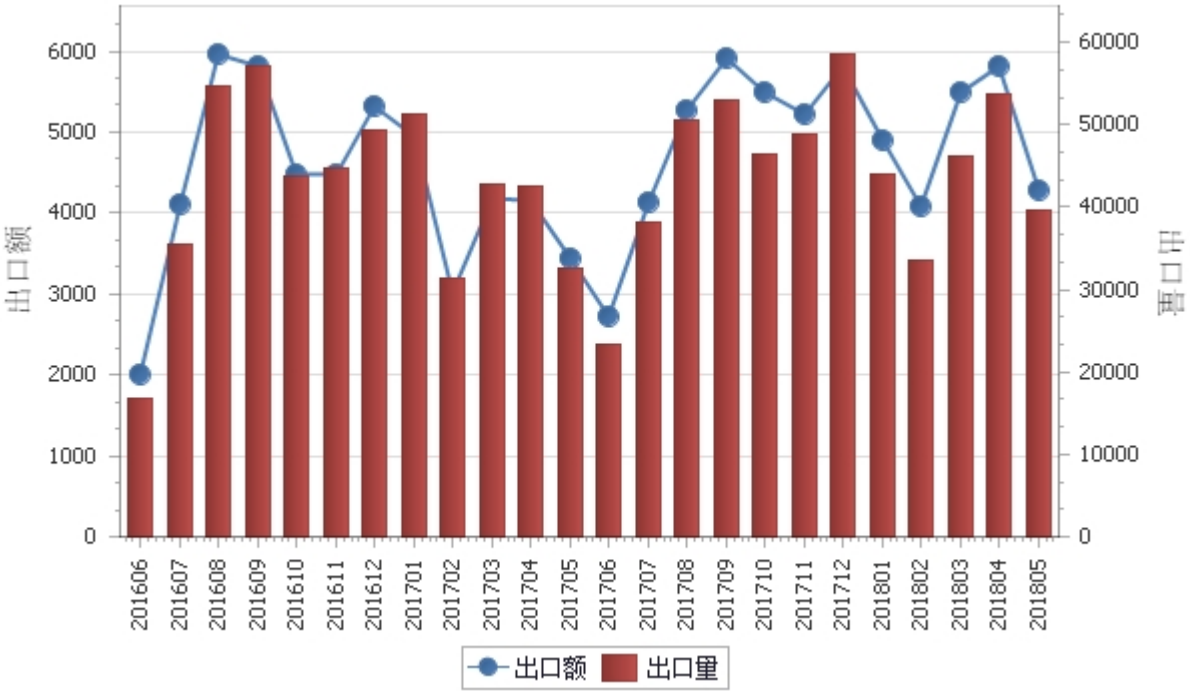

表2：2016年6月-2018年5月各月梨出口平均单价走势

单位：美元/吨

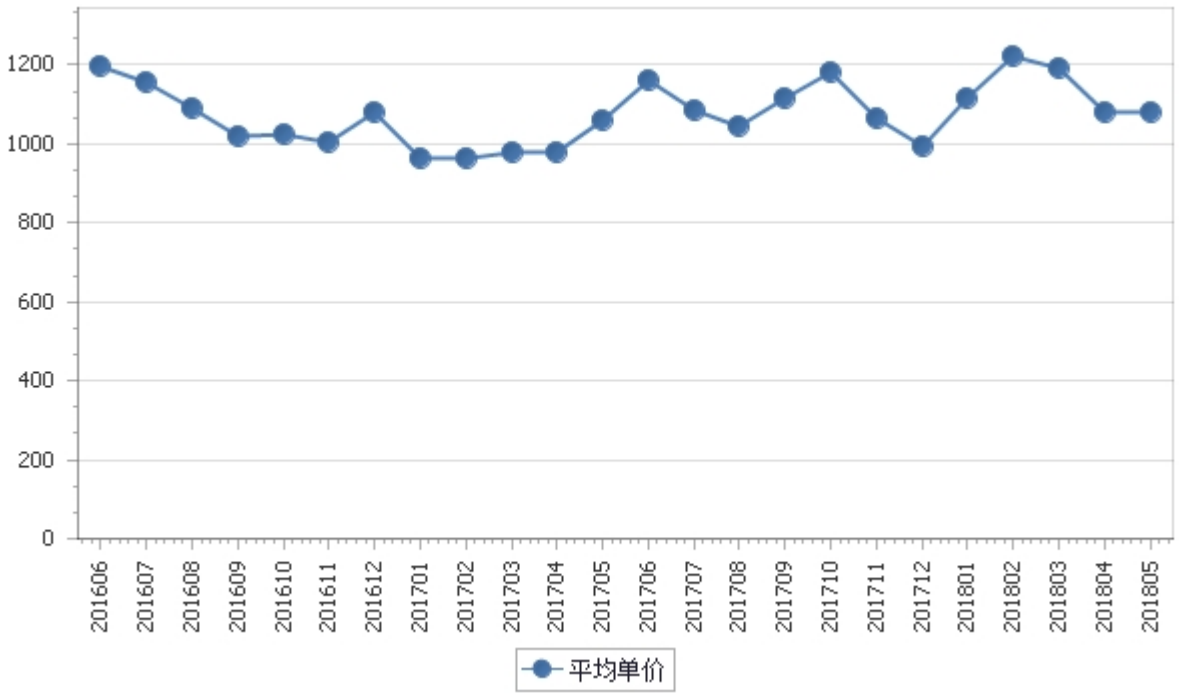

三、分大洲情况图示

表3：2018年1-5月分洲出口数量、 金额

金额单位：万美元

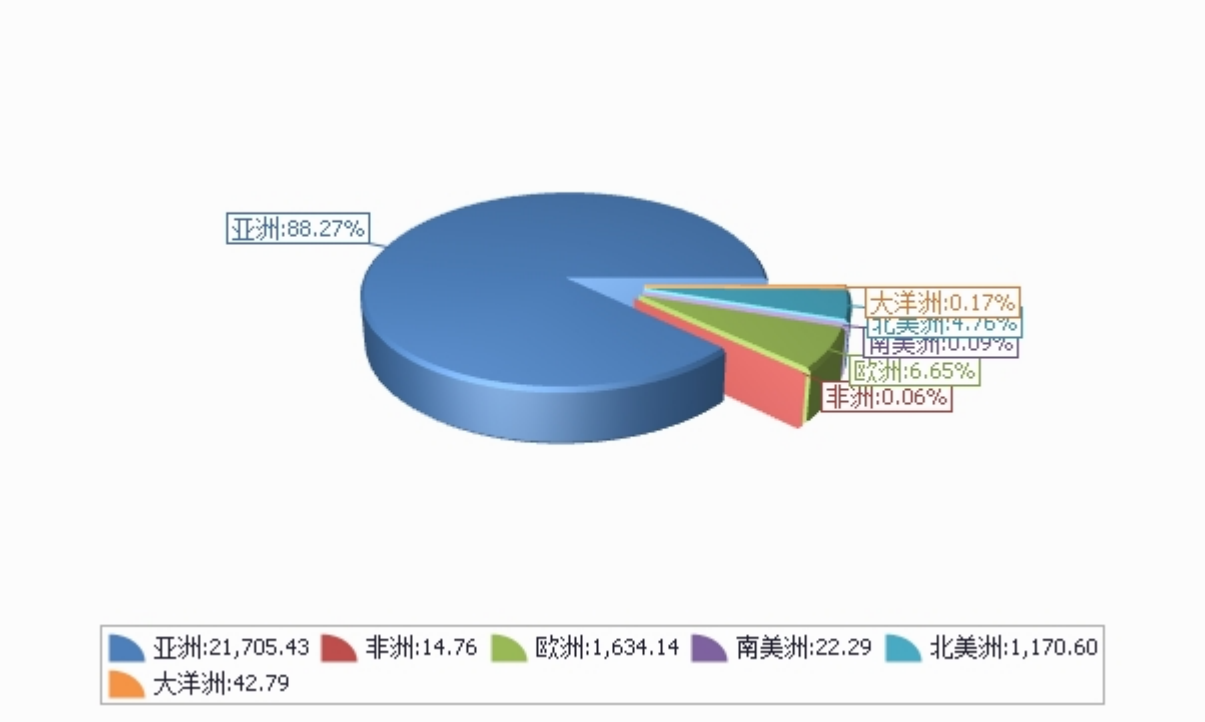

数量单位：吨

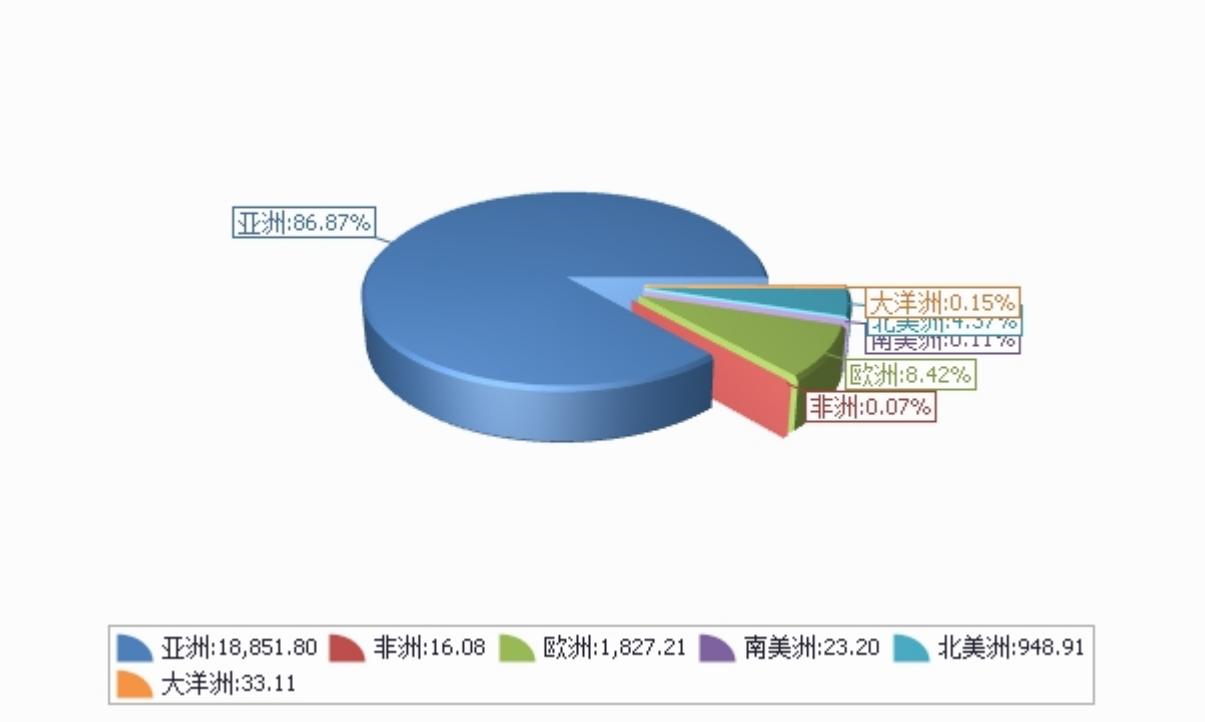

四、分国家（地区）出口情况

表4：2018年5月分国家（地区）出口情况（当月）

单位：吨、万美元

国别(或地区)	2018年5月		同比%	
	数量	金额	数量	金额
亚洲	37,190.4	3,998.7	19.5	21.1
北美洲	1,145.7	147.9	120.6	161.5
欧洲	1,280.6	125.0	43.9	35.3
南美洲	20.1	1.9		
非洲	13.8	1.9		
大洋洲	12.3	1.8	-38.0	6.2
*一带一路	35,357.4	3,720.8	21.5	22.2
*东盟	32,301.0	3,453.3	23.0	23.9
*独联体	1,458.8	149.9	70.0	69.5
*中东	359.7	26.5	116.9	71.4
*海合会	340.6	24.2	132.1	81.2
*欧盟28国	232.3	21.9	208.3	140.1
*拉美地区	20.1	1.9		
*南部非洲关税同盟	6.8	1.4		
*中东欧16国	0.0	0.0		
印度尼西亚	19,069.3	1,376.6	31.6	15.2
越南	5,020.8	974.7	9.5	62.1
泰国	2,583.8	427.0	-17.8	-1.3
香港	2,392.9	346.6	3.2	9.1
马来西亚	2,633.4	253.5	14.0	-23.4
菲律宾	1,364.0	187.0	185.7	215.4
缅甸	819.2	127.5	16.8	32.3
俄罗斯联邦	1,048.3	103.1	28.7	23.9
新加坡	772.8	99.8	44.5	42.1
美国	681.0	99.1	200.2	311.1

仅显示按金额排名前10名的国家和地区。

表5：2018年1-5月分国家（地区）出口情况（累计）

单位：吨、万美元

国别(或地区)	2018年1--5月		同比%	
	数量	金额	数量	金额
亚洲	188,518.0	21,705.4	4.5	22.5
欧洲	18,272.1	1,634.1	49.2	48.2
北美洲	9,489.1	1,170.6	34.4	37.8
大洋洲	331.1	42.8	-37.2	-31.0
南美洲	232.0	22.3	27.3	15.7
非洲	160.8	14.8	339.9	421.8
*一带一路	189,635.7	21,290.4	7.8	25.1
*东盟	163,304.6	18,980.3	7.9	27.5
*独联体	16,935.3	1,586.1	49.2	52.4
*欧盟28国	3,884.6	322.2	51.0	26.0
*中东	2,558.1	218.9	36.1	26.9
*海合会	1,909.9	155.0	37.3	35.8
*中东欧16国	275.6	23.0	613.5	773.8
*拉美地区	232.0	22.3	27.3	15.7
*南部非洲关税同盟	33.0	4.2		
越南	34,105.1	5,949.7	2.9	52.8
印度尼西亚	72,251.4	5,493.9	2.0	6.1
泰国	23,978.1	3,643.3	31.7	49.5
马来西亚	16,424.3	1,710.6	3.4	-4.5
香港	11,418.2	1,600.4	-2.7	9.6
俄罗斯联邦	14,364.9	1,310.4	48.8	55.0
缅甸	5,784.1	910.7	26.4	56.4
菲律宾	6,735.6	772.4	51.3	61.6
美国	4,585.4	625.5	50.6	47.9
加拿大	4,903.7	545.1	22.2	27.7

仅显示按金额排名前10名的国家和地区。

五、分贸易方式出口情况

表6：2018年5分贸易方式出口情况（当月）

单位：万美元

贸易方式	2018年5月		同比%	
	数量	金额	数量	金额
一般贸易	36,915.2	3,970.3	28.1	30.5
加工贸易				
边境小额贸易	2,747.6	306.9	-26.8	-25.0
其他贸易	0.0	0.0		
保税仓储转口货物	0.0	0.0		

表7：2018年1-5月分贸易方式出口情况（累计）

单位：万美元

贸易方式	2018年1--5月		同比%	
	数量	金额	数量	金额
一般贸易	192,020.7	21,689.3	13.3	31.7
加工贸易				
边境小额贸易	24,982.3	2,900.8	-19.2	-11.8
其他贸易	0.0	0.0		
保税仓储转口货物	0.0	0.0		

六、分地区出口情况

表8：2018年5月分地区出口情况（当月）

单位：吨、万美元

地区	2018年5月		同比%	
	数量	金额	数量	金额
北京	0.0	0.0	-100.0	-100.0
天津	0.0	0.0		
河北	17,798.2	925.4	43.3	5.7
山西	257.3	22.2	-63.7	-66.0
内蒙古	572.5	42.4	32.6	12.2
辽宁	31.3	2.9	-33.4	-36.4
吉林	25.0	1.5		
黑龙江	500.1	47.8	22.2	25.7
上海	0.0	0.0	-100.0	-100.0
江苏	7.0	0.5		
浙江	2.2	0.1	-98.6	-97.7
安徽	0.0	0.0		
福建	1,569.7	234.8	-6.9	-22.5
江西	0.0	0.0	-100.0	-100.0
山东	7,453.9	1,048.9	30.2	86.1
河南	2.0	0.2		
湖北	83.5	7.7	458.6	439.0
湖南	13.0	2.2	-67.0	-76.7
广东	1,785.3	186.0	45.5	47.9
广西	1,270.9	170.8	-54.0	-46.0

地区	2018年5月		同比%	
	数量	金额	数量	金额
重庆	0.0	0.0	-100.0	-100.0
四川	0.0	0.0	-100.0	-100.0
云南	6,719.2	1,404.7	48.0	59.4
西藏	0.0	0.0	-100.0	-100.0
陕西	466.9	40.6	-67.8	-68.9
甘肃	201.0	19.5	-26.4	13.1
新疆	904.0	119.1	93.8	88.0

表9：2018年1-5月分地区出口情况（累计）

单位：吨、万美元

地区	2018年1--5月		同比%	
	数量	金额	数量	金额
北京	178.7	14.6	-36.2	-27.1
天津	0.0	0.0		
河北	79,265.0	4,955.8	4.2	-1.7
山西	3,919.5	325.4	24.2	24.8
内蒙古	4,482.2	375.9	79.9	61.7
辽宁	978.0	93.7	38.6	40.0
吉林	103.1	6.4		
黑龙江	3,751.0	387.2	28.0	42.9
上海	400.1	35.3	-3.4	-10.7
江苏	169.4	23.6	1,604.8	1,642.1
浙江	42.6	4.2	-92.4	-83.6
安徽	0.0	0.0	-100.0	-100.0
福建	9,170.2	1,387.5	55.5	29.7
江西	0.0	0.0	-100.0	-100.0
山东	47,901.1	6,335.8	23.8	66.9
河南	15.5	1.6		
湖北	767.8	75.4	342.4	376.9
湖南	80.1	13.8	-44.0	-51.8
广东	7,627.7	822.8	-14.2	-6.6
广西	14,197.9	1,865.7	-39.5	-27.0

地区	2018年1--5月		同比%	
	数量	金额	数量	金额
重庆	11.0	1.8	-96.6	-81.6
四川	57.3	6.0	55.2	16.5
云南	32,804.6	6,738.1	55.9	66.4
西藏	0.0	0.0	-100.0	-100.0
陕西	6,044.3	521.6	-31.2	-29.1
甘肃	387.9	38.4	-71.9	-54.8
新疆	4,648.2	559.6	12.9	5.4

七、分企业性质出口情况

表10：2018年5月分企业性质出口情况（当月）

单位：万美元

企业性质	2018年5月		同比%	
	数量	金额	数量	金额
国有企业	0.0	0.0		
外商投资企业	1,544.7	213.1	52.6	46.5
中外合资企业	604.2	48.8	101.3	52.9
外商独资企业	940.4	164.3	32.1	44.7
集体企业	632.6	64.8	295.1	281.3
私营企业	37,284.6	3,979.8	18.8	21.0
个体工商户	201.0	19.5		
其他	0.0	0.0		

表11：2018年1-5月分企业性质出口情况（累计）

单位：万美元

企业性质	2018年1--5月		同比%	
	数量	金额	数量	金额
国有企业	53.8	4.0	135.6	107.6
外商投资企业	8,418.4	1,104.0	-5.8	-10.4
中外合资企业	3,642.9	390.4	28.1	22.9
外商独资企业	4,775.5	713.5	-21.6	-22.0
集体企业	3,438.4	380.7	24.0	11.7
私营企业	204,742.3	23,067.1	8.5	26.8
个体工商户	350.1	34.3		
其他	0.0	0.0		

八、出口价格、物量指数

表12：2018年5月出口价格、物量指数

	价格指数	物量指数
当月出口	102.5	120.9
累计出口	115.8	107.4

注：价格指数为派氏，物量指数为拉氏。以上年同期为100。

报告说明

梨海关协调制度编码：

梨	08044000
梨	08082011
梨	08082012
梨	08082013
梨	08082019
梨	08083010
梨	08083020
梨	08083090

版 权 声 明

本报告的内容，包括但不仅限于其文本、数据和图像，版权为

中华人民共和国商务部

中国食品土畜进出口商会

共同所有（以下称“版权所有方”）。保留所有权利。

使用授权

版权所有方据此授权您拷贝和显示本报告的内容，但仅限于个人或资料性及非商业用途，您所做的任何拷贝必须包含本版权声明。在未事先得到版权所有方书面允许的情况下，您无权对报告内容作任何改动。

意见反馈