中国出口月度统计报告

梨

2018年7月

中华人民共和国商务部对外贸易司

一、概述

2018年1至7月，中国出口梨数量为285,347.2吨，同比增长8.9%，金额为31,311.7万美元，同比增长17.6%，平均单价为1,097.3美元/吨，同比增长8.0%。2018年7月，中国出口梨数量为37,984.0吨，环比增长25.1%，金额为3,939.1万美元(25,515.2万人民币元)，环比增长41.6%，平均单价为1,037.0美元/吨，环比增长13.1%，同比出口数量下降0.5%，金额下降4.9%，平均单价下降4.5%。

2018年1至7月，中国对亚洲出口梨数量为252,048.8吨，同比增长6.7%，金额为27,911.1万美元，同比增长16.4%，平均单价为1,107.4美元/吨，同比增长9.1%；对非洲出口梨数量为171.5吨，同比增长182.3%，金额为16.9万美元，同比增长303.1%，平均单价为985.6美元/吨，同比增长42.8%；对欧洲出口梨数量为21,736.7吨，同比增长32.0%，金额为1,959.4万美元，同比增长28.9%，平均单价为901.4美元/吨，同比下降2.3%；对南美洲出口梨数量为270.2吨，同比增长48.3%，金额为26.6万美元，同比增长38.3%，平均单价为985.7美元/吨，同比下降6.8%；对北美洲出口梨数量为10,666.0吨，同比增长26.6%，金额为1,339.2万美元，同比增长30.4%，平均单价为1,255.6美元/吨，同比增长3.0%；对大洋洲出口梨数量为454.1吨，同比下降27.5%，金额为58.5万美元，同比下降21.6%，平均单价为1,288.9美元/吨，同比增长8.1%。

2018年7月，中国对亚洲出口梨数量为34,479.9吨，同比增长2.2%，金额为3,580.6万美元，同比下降2.7%，平均单价为1,038.4美元/吨，同比下降4.7%；对非洲出口梨数量为5.8吨，同比下降76.2%，金额为1.2万美元，同比下降15.6%，平均单价为2,000.0美元/吨，同比增长254.7%；对欧洲出口梨数量为2,653.8吨，同比下降21.1%，金额为244.7万美元，同比下降24.5%，平均单价为922.2美元/吨，同比下降4.3%；对南美洲出口梨数量为38.2吨，去年同期为0，金额为4.3万美元，去年同期为0，平均单价为1,135.9美元/吨；对北美洲出口梨数量为692.8吨，同比下降25.4%，金额为93.5万美元，同比下降26.6%，平均单价为1,350.0美元/吨，同比下降1.6%；对大洋洲出口梨数量为113.6吨，同比增长15.0%，金额为14.8万美元，同比增长17.2%，平均单价为1,302.1美元/吨，同比增长1.9%。

2018年1至7月，自中国进口梨的国家和地区中，按金额排名第一位是印度尼西亚，数量为106,449.8吨，同比增长13.2%，金额为7,816.8万美元，同比增长6.9%，平均单价为734.3美元/吨，同比下降5.6

%；第二位是越南，数量为42,648.4吨，同比增长4.5%，金额为7,321.7万美元，同比增长45.6%，平均单价为1,716.8美元/吨，同比增长39.3%；第三位是泰国，数量为30,773.8吨，同比增长28.8%，金额为4,550.2万美元，同比增长43.4%，平均单价为1,478.6美元/吨，同比增长11.3%。

2018年7月，自中国进口梨的国家和地区中，按金额排名第一位是印度尼西亚，数量为16,425.9吨，同比增长21.3%，金额为1,225.0万美元(7,899.6万人民币元)，同比增长4.1%，平均单价为745.8美元/吨，同比下降14.2%；第二位是越南，数量为6,047.9吨，同比增长36.0%，金额为935.0万美元(6,128.2万人民币元)，同比增长43.1%，平均单价为1,546.0美元/吨，同比增长5.2%；第三位是泰国，数量为4,757.2吨，同比增长13.0%，金额为590.4万美元(3,811.9万人民币元)，同比增长7.8%，平均单价为1,241.0美元/吨，同比下降4.6%。

二、最近两年来各月出口走势

表1：2016年8月-2018年7月各月出口金额

单位：万美元，吨

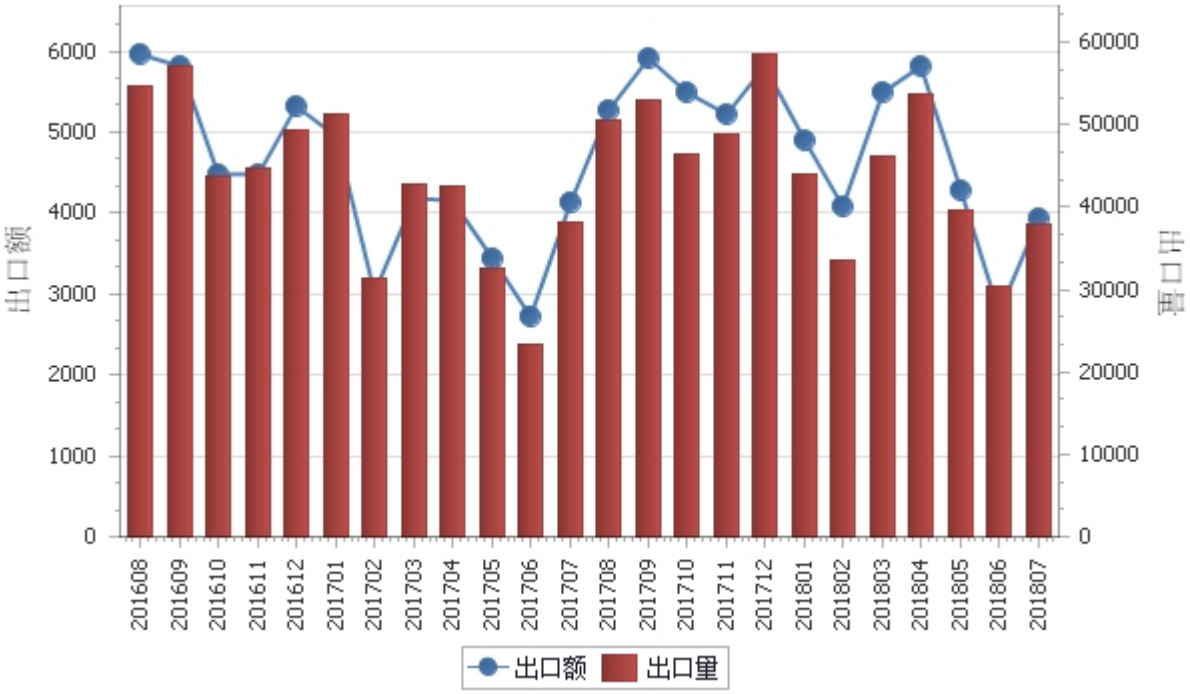

表2：2016年8月-2018年7月各月梨出口平均单价走势

单位：美元/吨

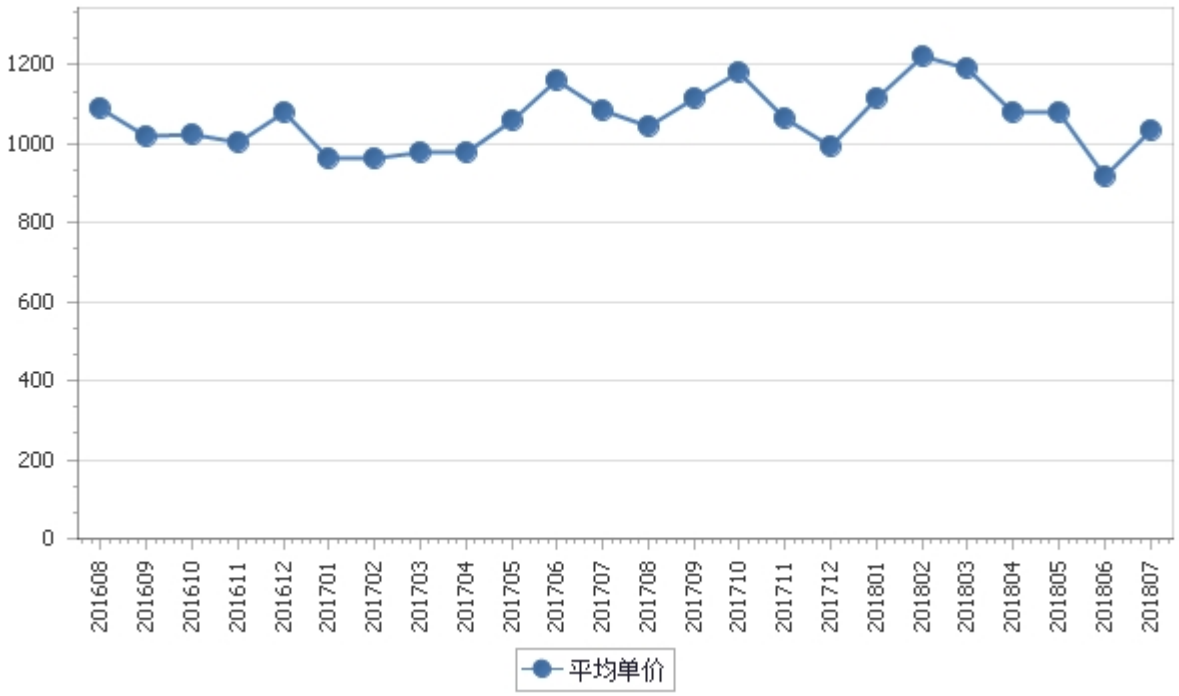

三、分大洲情况图示

表3：2018年1-7月分洲出口数量、 金额

金额单位：万美元

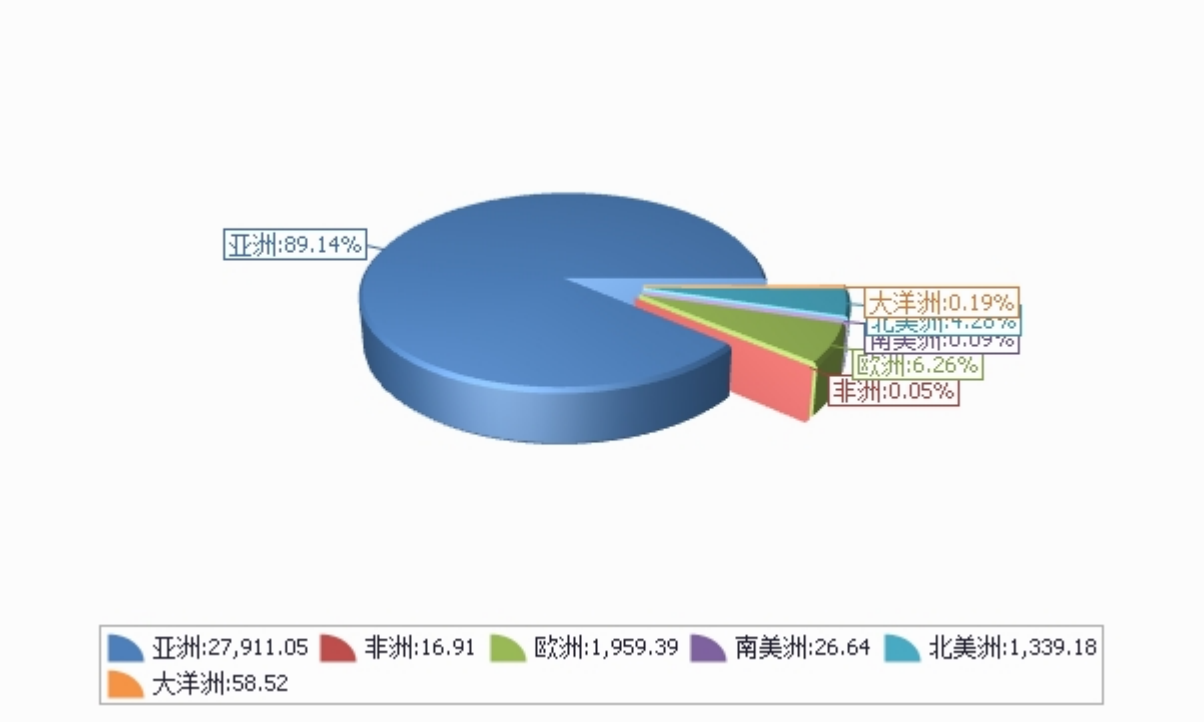

数量单位：吨

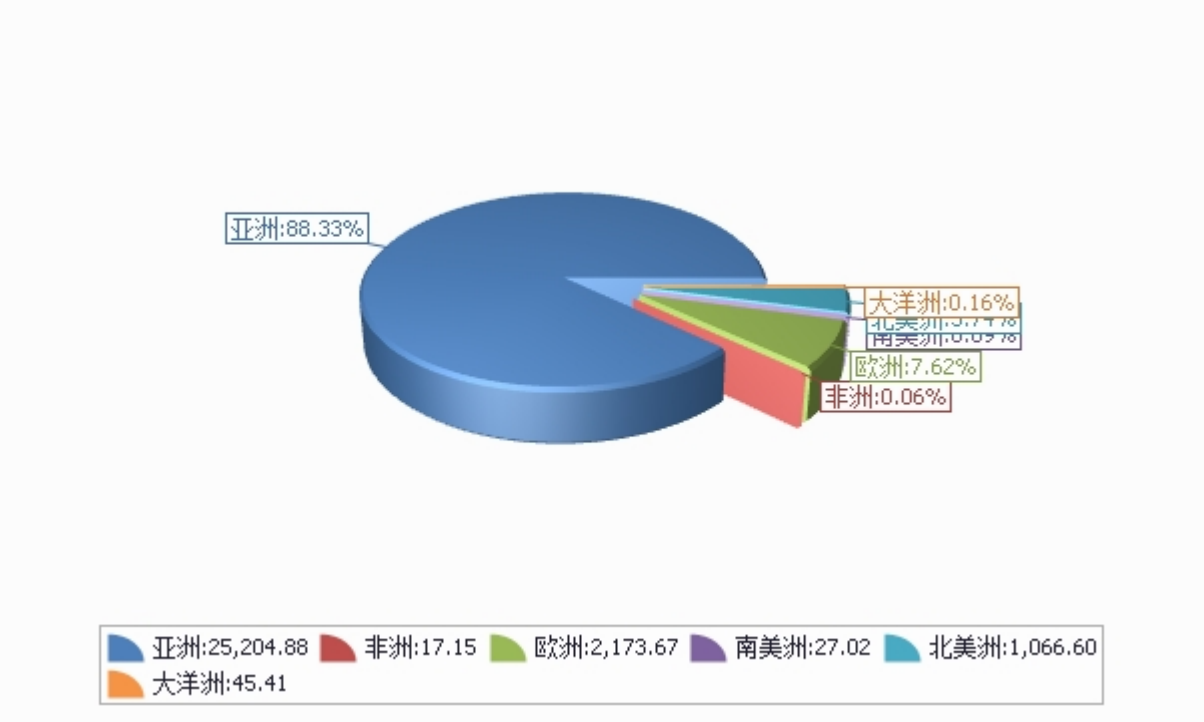

四、分国家（地区）出口情况

表4：2018年7月分国家（地区）出口情况（当月）

单位：吨、万美元

国别(或地区)	2018年7月		同比%	
	数量	金额	数量	金额
亚洲	34,479.9	3,580.6	2.2	-2.7
欧洲	2,653.8	244.7	-21.1	-24.5
北美洲	692.8	93.5	-25.4	-26.6
大洋洲	113.6	14.8	15.0	17.2
南美洲	38.2	4.3		
非洲	5.8	1.2	-76.2	-15.6
*一带一路	34,115.9	3,434.5	3.9	-2.4
*东盟	31,268.9	3,188.7	9.6	1.4
*独联体	1,914.3	181.1	-20.5	-25.0
*欧盟28国	772.6	66.3	-22.3	-22.4
*中东	257.5	21.8	-62.2	-60.0
*海合会	238.4	19.7	-63.8	-63.1
*拉美地区	38.2	4.3		
*南部非洲关税同盟	5.8	1.2		
*中东欧16国	0.0	0.0		
印度尼西亚	16,425.9	1,225.0	21.3	4.1
越南	6,047.9	935.0	36.0	43.1
泰国	4,757.2	590.4	13.0	7.8
香港	1,808.6	298.3	-35.7	-20.2
马来西亚	1,549.2	192.0	-55.6	-56.5
俄罗斯联邦	1,881.2	178.5	-20.6	-25.2
菲律宾	1,189.4	126.3	2.2	13.1
缅甸	833.5	70.1	-5.7	-43.4
加拿大	481.0	59.7	-37.5	-41.3
荷兰	597.1	51.9	-19.0	-18.4

仅显示按金额排名前10名的国家和地区。

表5：2018年1-7月分国家（地区）出口情况（累计）

单位：吨、万美元

国别(或地区)	2018年1--7月		同比%	
	数量	金额	数量	金额
亚洲	252,048.8	27,911.1	6.7	16.4
欧洲	21,736.7	1,959.4	32.0	28.9
北美洲	10,666.0	1,339.2	26.6	30.4
大洋洲	454.1	58.5	-27.5	-21.6
南美洲	270.2	26.6	48.3	38.3
非洲	171.5	16.9	182.3	303.1
*一带一路	251,534.1	27,148.1	10.0	18.9
*东盟	220,747.6	24,458.9	11.3	21.2
*独联体	19,660.3	1,848.1	34.5	34.3
*欧盟28国	4,751.2	398.1	33.2	16.7
*中东	2,893.5	247.1	11.9	7.7
*海合会	2,207.0	178.8	6.4	5.2
*拉美地区	270.2	26.6	48.3	38.3
*中东欧16国	275.6	23.0	613.5	773.8
*南部非洲关税同盟	43.7	6.4		
印度尼西亚	106,449.8	7,816.8	13.2	6.9
越南	42,648.4	7,321.7	4.5	45.6
泰国	30,773.8	4,550.2	28.8	43.4
香港	14,826.6	2,146.2	-13.1	-1.7
马来西亚	19,490.4	2,070.8	-8.6	-16.8
俄罗斯联邦	16,962.9	1,559.8	31.6	32.5
缅甸	7,278.2	1,074.4	22.2	38.6
菲律宾	9,218.0	1,024.0	37.6	42.2
美国	5,123.9	715.1	46.1	49.3
加拿大	5,542.1	624.0	12.7	13.9

仅显示按金额排名前10名的国家和地区。

五、分贸易方式出口情况

表6：2018年7分贸易方式出口情况（当月）

单位：万美元

贸易方式	2018年7月		同比%	
	数量	金额	数量	金额
一般贸易	33,408.2	3,317.1	-2.8	-11.2
加工贸易				
边境小额贸易	4,575.8	622.0	20.1	52.1
其他贸易	0.0	0.0		
保税仓储转口货物	0.0	0.0		

表7：2018年1-7月分贸易方式出口情况（累计）

单位：万美元

贸易方式	2018年1--7月		同比%	
	数量	金额	数量	金额
一般贸易	253,899.7	27,588.0	13.1	22.0
加工贸易				
边境小额贸易	31,447.5	3,723.7	-16.1	-6.9
其他贸易	0.0	0.0		
保税仓储转口货物	0.0	0.0		

六、分地区出口情况

表8：2018年7月分地区出口情况（当月）

单位：吨、万美元

地区	2018年7月		同比%	
	数量	金额	数量	金额
北京	196.9	20.3	158.6	381.5
天津	0.0	0.0		
河北	12,345.4	598.9	-4.7	-29.9
山西	1,940.6	168.6	128.1	115.9
内蒙古	582.2	37.6	-26.6	-33.7
辽宁	392.3	31.2	-40.5	-45.1
吉林	21.9	1.4	51.8	21.3
黑龙江	613.8	68.7	-2.3	-14.1
上海	0.0	0.0	-100.0	-100.0
江苏	0.0	0.0	-100.0	-100.0
浙江	0.0	0.0	-100.0	-100.0
安徽	0.0	0.0	-100.0	-100.0
福建	1,080.7	122.9	-56.6	-71.8
江西	0.0	0.0		
山东	11,671.1	1,697.4	56.6	136.6
河南	0.0	0.0		
湖北	140.0	13.2	103.8	115.3
湖南	14.6	2.5	-56.2	-52.4
广东	970.8	94.0	16.6	10.7
广西	3,285.7	507.6	54.9	106.6

地区	2018年7月		同比%	
	数量	金额	数量	金额
重庆	0.0	0.0		
四川	0.0	0.0	-100.0	-100.0
云南	2,719.8	413.8	-57.1	-67.5
西藏	84.0	7.6	16.7	18.6
陕西	1,797.3	140.6	11.2	0.1
甘肃	76.0	7.5	-53.5	-39.2
新疆	50.8	5.6	-91.5	-90.9

表9：2018年1-7月分地区出口情况（累计）

单位：吨、万美元

地区	2018年1--7月		同比%	
	数量	金额	数量	金额
北京	375.7	35.0	-2.7	28.1
天津	0.0	0.0		
河北	107,213.0	6,281.8	9.8	-3.0
山西	6,366.4	536.5	39.9	37.9
内蒙古	5,512.2	440.6	45.4	34.5
辽宁	1,395.5	127.0	-4.3	-3.3
吉林	145.1	9.0	906.0	683.5
黑龙江	4,753.2	496.5	20.4	25.3
上海	400.1	35.3	-26.0	-27.5
江苏	169.4	23.6	169.1	311.9
浙江	47.3	4.6	-92.5	-84.0
安徽	0.0	0.0	-100.0	-100.0
福建	11,296.8	1,646.1	5.6	-15.0
江西	0.0	0.0	-100.0	-100.0
山东	65,452.4	8,805.2	33.3	82.1
河南	15.5	1.6		
湖北	948.5	92.6	267.6	294.6
湖南	107.9	18.6	-43.2	-49.8
广东	9,537.5	1,011.8	-10.3	-4.1
广西	18,439.7	2,496.6	-32.8	-17.1

地区	2018年1--7月		同比%	
	数量	金额	数量	金额
重庆	11.0	1.8	-97.2	-84.8
四川	57.3	6.0	-66.8	-43.5
云南	38,997.4	7,856.3	23.4	27.4
西藏	84.0	7.6	-28.2	-26.6
陕西	8,466.0	707.8	-22.4	-23.4
甘肃	525.9	51.8	-65.9	-46.7
新疆	5,029.7	618.2	2.0	-0.9

七、分企业性质出口情况

表10：2018年7月分企业性质出口情况（当月）

单位：万美元

企业性质	2018年7月		同比%	
	数量	金额	数量	金额
国有企业	0.0	0.0	-100.0	-100.0
外商投资企业	2,426.0	365.9	75.3	125.2
中外合资企业	802.0	82.7	-1.5	-8.7
外商独资企业	1,624.0	283.2	185.4	294.2
集体企业	219.6	28.5	-2.9	-9.4
私营企业	35,292.4	3,540.5	-3.4	-10.4
个体工商户	46.0	4.3		
其他	0.0	0.0		

表11：2018年1-7月分企业性质出口情况（累计）

单位：万美元

企业性质	2018年1--7月		同比%	
	数量	金额	数量	金额
国有企业	53.8	4.0	120.0	77.3
外商投资企业	12,193.7	1,661.6	11.8	11.3
中外合资企业	4,783.8	492.9	25.3	16.1
外商独资企业	7,409.9	1,168.7	4.6	9.4
集体企业	3,969.3	445.1	20.5	10.9
私营企业	268,672.3	29,156.5	8.5	17.9
个体工商户	458.1	44.5		
其他	0.0	0.0		

八、出口价格、物量指数

表12：2018年7月出口价格、物量指数

	价格指数	物量指数
当月出口	96.0	99.0
累计出口	108.8	108.1

注：价格指数为派氏，物量指数为拉氏。以上年同期为100。

报告说明

梨海关协调制度编码：

梨	08044000
梨	08082011
梨	08082012
梨	08082013
梨	08082019
梨	08083010
梨	08083020
梨	08083090

版 权 声 明

本报告的内容，包括但不仅限于其文本、数据和图像，版权为

中华人民共和国商务部

中国食品土畜进出口商会

共同所有（以下称“版权所有方”）。保留所有权利。

使用授权

版权所有方据此授权您拷贝和显示本报告的内容，但仅限于个人或资料性及非商业用途，您所做的任何拷贝必须包含本版权声明。在未事先得到版权所有方书面允许的情况下，您无权对报告内容作任何改动。

意见反馈