中国出口月度统计报告

梨

2019年5月

中华人民共和国商务部对外贸易司

一、概述

2019年1至5月，中国出口梨数量为116,923.4吨，同比下降46.1%，金额为14,720.0万美元，同比下降40.1%，平均单价为1,258.9美元/吨，同比增长11.1%。2019年5月，中国出口梨数量为7,761.0吨，环比下降68.2%，金额为1,209.3万美元(8,127.5万人民币元)，环比下降62.8%，平均单价为1,558.1美元/吨，环比增长17.3%，同比出口数量下降80.4%，金额下降71.7%，平均单价增长44.5%。

2019年1至5月，中国对亚洲出口梨数量为104,344.5吨，同比下降44.7%，金额为13,209.3万美元，同比下降39.1%，平均单价为1,265.9美元/吨，同比增长9.9%；对非洲出口梨数量为56.1吨，同比下降65.1%，金额为4.2万美元，同比下降71.9%，平均单价为741.2美元/吨，同比下降19.3%；对欧洲出口梨数量为6,969.6吨，同比下降61.9%，金额为696.8万美元，同比下降57.4%，平均单价为999.7美元/吨，同比增长11.8%；对南美洲出口梨数量为137.5吨，同比下降40.7%，金额为16.0万美元，同比下降28.4%，平均单价为1,161.0美元/吨，同比增长20.8%；对北美洲出口梨数量为5,053.2吨，同比下降46.7%，金额为745.1万美元，同比下降36.4%，平均单价为1,474.4美元/吨，同比增长19.5%；对大洋洲出口梨数量为362.5吨，同比增长9.5%，金额为48.8万美元，同比增长13.9%，平均单价为1,344.9美元/吨，同比增长4.0%。

2019年5月，中国对亚洲出口梨数量为7,468.2吨，同比下降79.9%，金额为1,171.2万美元，同比下降70.7%，平均单价为1,568.2美元/吨，同比增长45.9%；对欧洲出口梨数量为172.0吨，同比下降86.6%，金额为15.0万美元，同比下降88.0%，平均单价为874.9美元/吨，同比下降10.4%；对北美洲出口梨数量为120.8吨，同比下降89.5%，金额为23.0万美元，同比下降84.4%，平均单价为1,905.9美元/吨，同比增长47.7%。

2019年1至5月，自中国进口梨的国家和地区中，按金额排名第一位是印度尼西亚，数量为41,405.2吨，同比下降42.7%，金额为4,427.6万美元，同比下降19.4%，平均单价为1,069.3美元/吨，同比增长40.6%；第二位是越南，数量为18,118.7吨，同比下降46.9%，金额为2,974.2万美元，同比下降50.0%，平均单价为1,641.5美元/吨，同比下降5.9%；第三位是泰国，数量为12,575.9吨，同比下降47.6%，金额为1,735.5万美元，同比下降52.4%，平均单价为1,380.0美元/吨，同比下降9.2%。

2019年5月，自中国进口梨的国家和地区中，按金额排名第一位是越南，数量为1,759.2吨，同比下降65.0%，金额为317.0万美元(2,133.1万人民币元)，同比下降67.5%，平均单价为1,802.2美元/吨，同比下降7.2%；第二位是印度尼西亚，数量为2,112.7吨，同比下降88.9%，金额为308.8万美元(2,072.8万人民币元)，同比下降77.6%，平均单价为1,461.7美元/吨，同比增长102.5%；第三位是香港，数量为1,566.7吨，同比下降34.5%，金额为213.4万美元(1,436.4万人民币元)，同比下降38.4%，平均单价为1,362.1美元/吨，同比下降6.0%。

二、最近两年来各月出口走势

表1：2017年6月-2019年5月各月出口金额

单位：万美元，吨

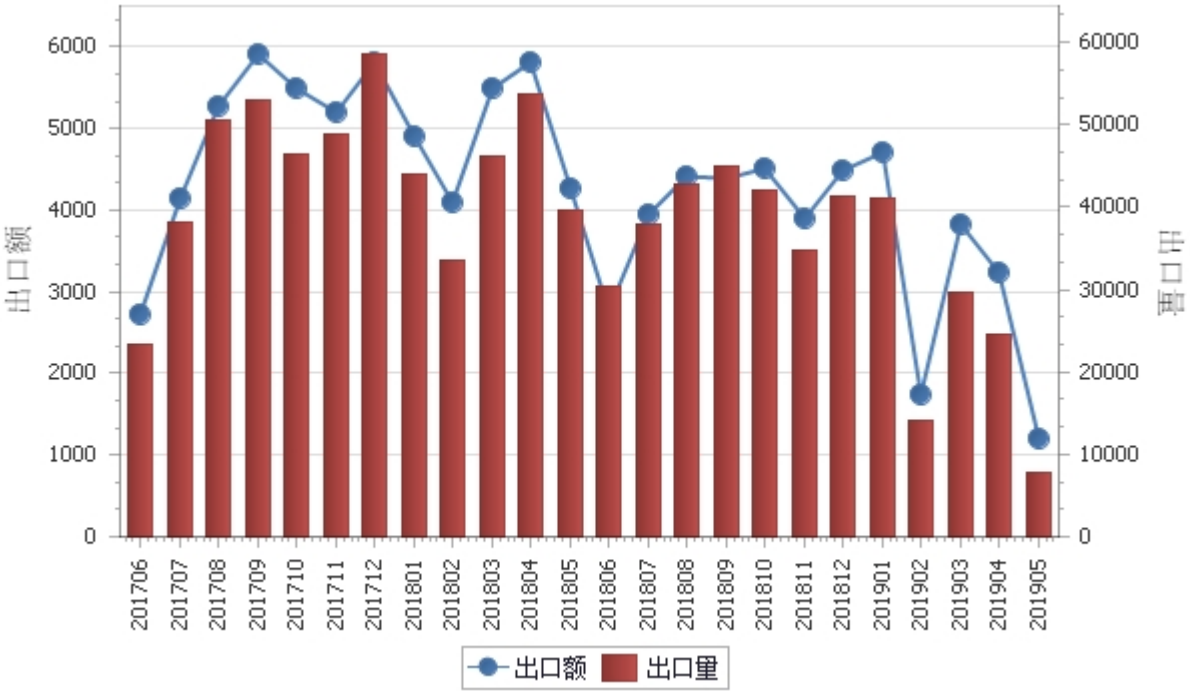

表2：2017年6月-2019年5月各月梨出口平均单价走势

单位：美元/吨

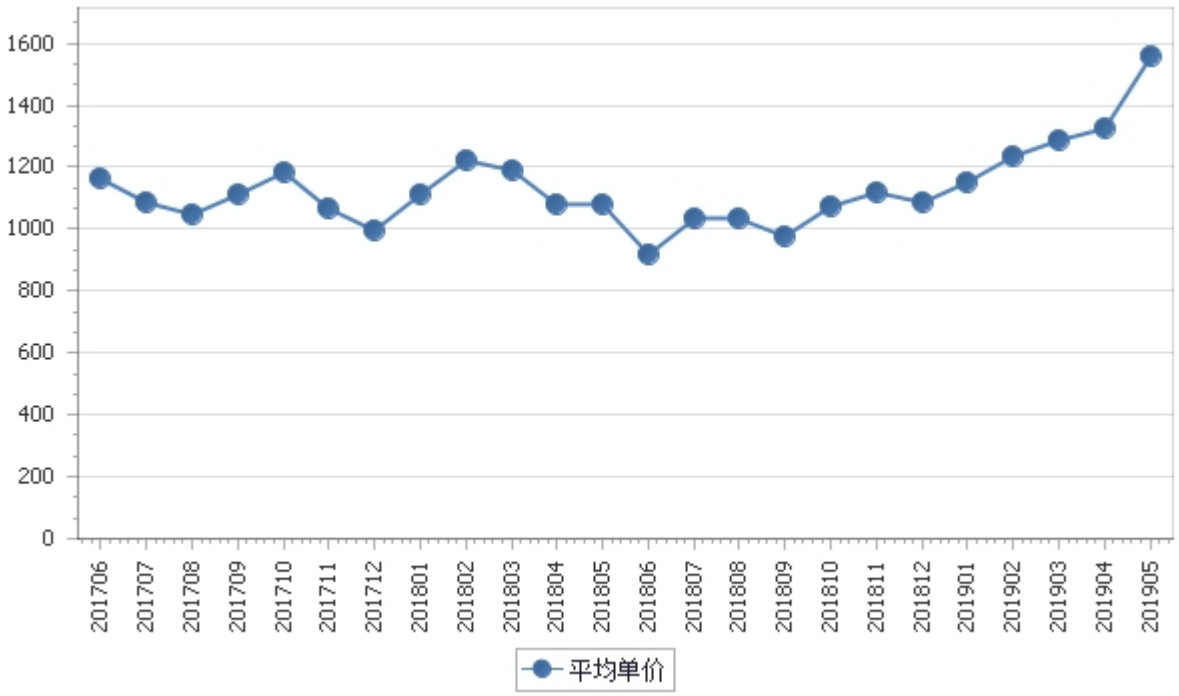

三、分大洲情况图示

表3：2019年1-5月分洲出口数量、 金额

金额单位：万美元

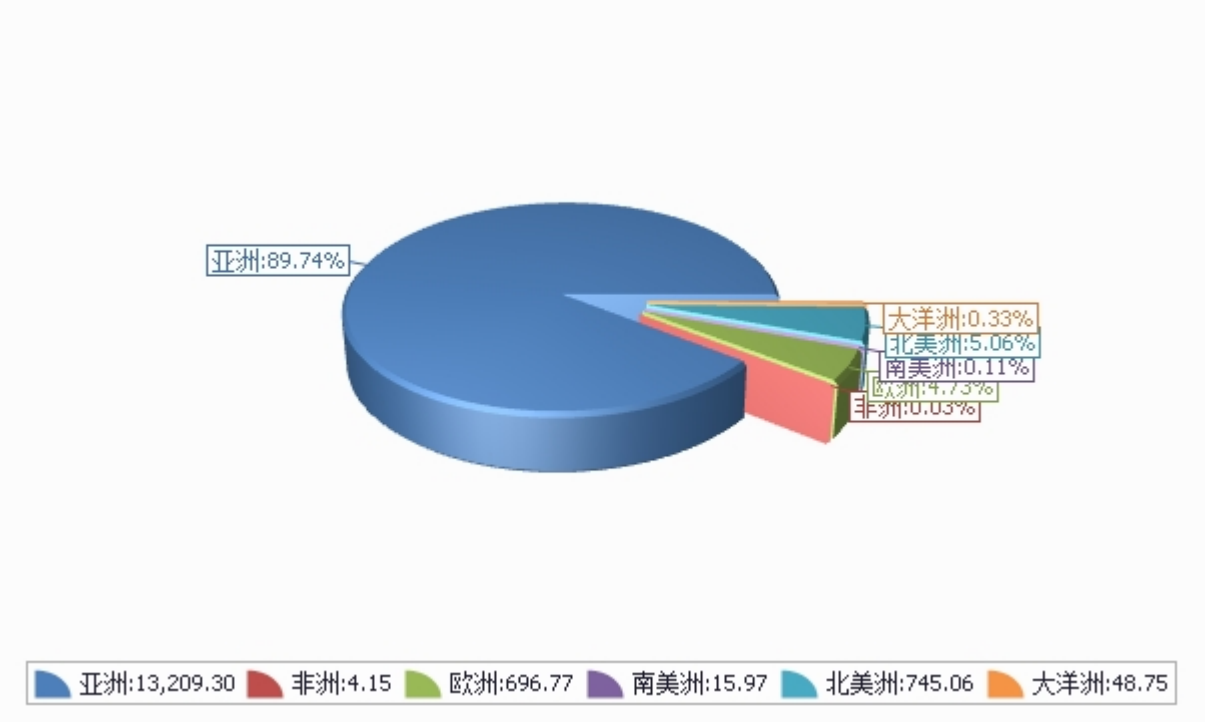

数量单位：吨

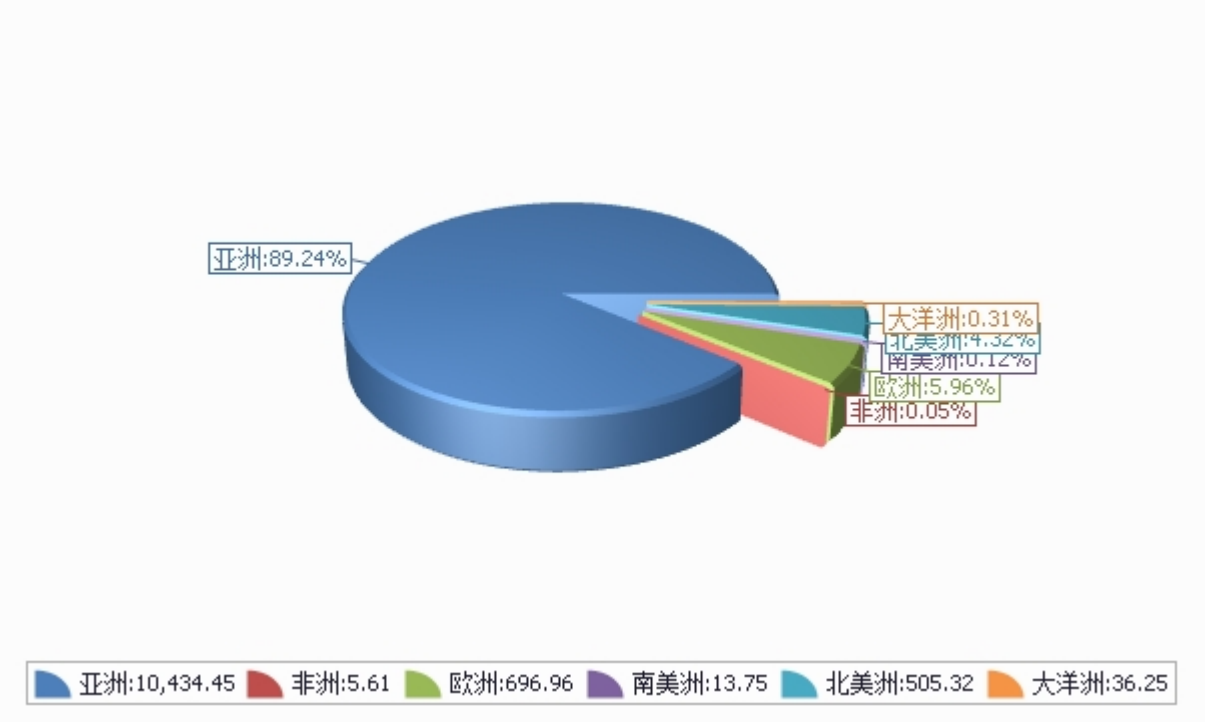

四、分国家（地区）出口情况

表4：2019年5月分国家（地区）出口情况（当月）

单位：吨、万美元

国别(或地区)	2019年5月		同比%	
	数量	金额	数量	金额
亚洲	7,468.2	1,171.2	-79.9	-70.7
北美洲	120.8	23.0	-89.5	-84.4
欧洲	172.0	15.0	-86.6	-88.0
南美洲	0.0	0.0	-100.0	-100.0
非洲	0.0	0.0	-100.0	-100.0
大洋洲	0.0	0.0	-100.0	-100.0
*一带一路	5,915.7	963.9	-83.3	-74.1
*东盟	5,592.9	933.9	-82.7	-73.0
*独联体	208.4	21.4	-85.7	-85.7
*海合会	1.3	0.2	-99.6	-99.2
*中东	1.3	0.2	-99.6	-99.3
*欧盟28国	0.0	0.0	-100.0	-100.0
*拉美地区	0.0	0.0	-100.0	-100.0
*加勒比共同体	0.0	0.0		
*中东欧16国	0.0	0.0		
*南部非洲关税同盟				
越南	1,759.2	317.0	-65.0	-67.5
印度尼西亚	2,112.7	308.8	-88.9	-77.6
香港	1,566.7	213.4	-34.5	-38.4
马来西亚	514.8	101.3	-80.5	-60.0
泰国	444.6	75.9	-82.8	-82.2
新加坡	331.2	50.9	-57.2	-49.0
缅甸	233.0	39.3	-71.6	-69.2
菲律宾	185.9	38.3	-86.4	-79.5
加拿大	105.6	20.7	-77.3	-57.7
俄罗斯联邦	172.0	15.0	-83.6	-85.4

仅显示按金额排名前10名的国家和地区。

表5：2019年1-5月分国家（地区）出口情况（累计）

单位：吨、万美元

国别(或地区)	2019年1--5月		同比%	
	数量	金额	数量	金额
亚洲	104,344.5	13,209.3	-44.7	-39.1
北美洲	5,053.2	745.1	-46.7	-36.4
欧洲	6,969.6	696.8	-61.9	-57.4
大洋洲	362.5	48.8	9.5	13.9
南美洲	137.5	16.0	-40.7	-28.4
非洲	56.1	4.2	-65.1	-71.9
*一带一路	101,166.0	12,660.3	-46.7	-40.5
*东盟	90,326.6	11,562.2	-44.7	-39.1
*独联体	7,168.0	764.8	-57.7	-51.8
*欧盟28国	1,169.7	134.7	-69.9	-58.2
*中东	979.6	95.3	-61.7	-56.5
*海合会	542.5	44.5	-71.6	-71.3
*拉美地区	137.5	16.0	-40.7	-28.4
*中东欧16国	43.0	3.7	-84.4	-84.0
*加勒比共同体	2.3	0.1		
*南部非洲关税同盟				
印度尼西亚	41,405.2	4,427.6	-42.7	-19.4
越南	18,118.7	2,974.2	-46.9	-50.0
泰国	12,575.9	1,735.5	-47.6	-52.4
香港	8,253.0	1,070.2	-27.7	-33.1
马来西亚	8,896.4	1,065.1	-45.8	-37.7
俄罗斯联邦	5,799.9	562.1	-59.6	-57.1
菲律宾	3,411.6	518.3	-49.3	-32.9
加拿大	3,344.5	473.1	-31.8	-13.2
缅甸	2,777.1	417.5	-52.0	-54.2
新加坡	3,066.4	412.2	-21.5	-14.0

仅显示按金额排名前10名的国家和地区。

五、分贸易方式出口情况

表6：2019年5分贸易方式出口情况（当月）

单位：万美元

贸易方式	2019年5月		同比%	
	数量	金额	数量	金额
一般贸易	7,536.2	1,194.6	-79.6	-69.9
加工贸易				
边境小额贸易	224.0	14.6	-91.8	-95.2
其他贸易	0.8	0.0		
对外承包工程出口货物	0.8	0.0		
其他	0.0	0.0		

表7：2019年1-5月分贸易方式出口情况（累计）

单位：万美元

贸易方式	2019年1--5月		同比%	
	数量	金额	数量	金额
一般贸易	110,632.6	14,105.4	-42.4	-35.0
加工贸易				
边境小额贸易	6,290.0	614.6	-74.8	-78.8
其他贸易	0.8	0.0		
对外承包工程出口货物	0.8	0.0		
其他	0.0	0.0		

六、分地区出口情况

表8：2019年5月分地区出口情况（当月）

单位：吨、万美元

地区	2019年5月		同比%	
	数量	金额	数量	金额
北京	21.1	2.1		
天津	0.0	0.0		
河北	1,611.4	216.0	-90.9	-76.7
山西	137.8	21.0	-46.5	-5.4
内蒙古	110.5	5.1	-80.7	-88.0
辽宁	6.8	0.7	-78.3	-74.2
吉林	4.1	0.2	-83.8	-84.1
黑龙江	112.4	9.5	-77.5	-80.1
上海	0.0	0.0		
江苏	0.0	0.0	-100.0	-100.0
浙江	0.0	0.0	-100.0	-100.0
安徽	0.0	0.0		
福建	657.8	66.4	-58.1	-71.7
江西	0.0	0.0		
山东	1,478.8	264.0	-80.2	-74.8
河南	0.0	0.0	-100.0	-100.0
湖北	10.1	0.8	-87.9	-89.5
湖南	1.8	0.4	-86.1	-82.8
广东	458.1	51.3	-74.3	-72.4
广西	0.0	0.0	-100.0	-100.0

地区	2019年5月		同比%	
	数量	金额	数量	金额
重庆	0.0	0.0		
四川	0.0	0.0		
云南	2,997.3	544.4	-55.4	-61.2
西藏	0.0	0.0		
陕西	105.2	17.9	-77.5	-55.8
甘肃	9.4	1.1	-95.3	-94.2
新疆	38.7	8.3	-95.7	-93.1

表9：2019年1-5月分地区出口情况（累计）

单位：吨、万美元

地区	2019年1--5月		同比%	
	数量	金额	数量	金额
北京	335.8	36.6	87.9	150.2
天津	11.3	0.6		
河北	36,451.3	3,399.6	-54.0	-31.4
山西	2,929.8	354.6	-25.3	9.0
内蒙古	2,186.4	168.8	-51.2	-55.1
辽宁	197.5	18.6	-79.8	-80.1
吉林	37.0	2.2	-64.1	-65.4
黑龙江	2,204.6	217.9	-41.2	-43.7
上海	60.3	6.4	-84.9	-81.8
江苏	16.5	1.6	-90.3	-93.3
浙江	0.0	0.0	-100.0	-100.0
安徽	0.0	0.0		
福建	3,241.4	337.3	-64.7	-75.7
江西	0.0	0.0		
山东	36,081.6	5,149.6	-24.7	-18.7
河南	0.0	0.0	-100.0	-100.0
湖北	229.8	21.3	-70.1	-71.7
湖南	375.8	41.4	369.3	199.9
广东	5,010.7	594.5	-34.3	-27.7
广西	1,824.0	220.4	-87.2	-88.2

地区	2019年1--5月		同比%	
	数量	金额	数量	金额
重庆	0.0	0.0	-100.0	-100.0
四川	51.3	7.7	-10.4	28.9
云南	21,346.5	3,589.5	-34.9	-46.7
西藏	60.0	6.0		
陕西	3,428.3	408.8	-43.3	-21.6
甘肃	167.5	27.0	-56.8	-29.5
新疆	676.2	109.5	-85.5	-80.4

七、分企业性质出口情况

表10：2019年5月分企业性质出口情况（当月）

单位：万美元

企业性质	2019年5月		同比%	
	数量	金额	数量	金额
国有企业	20.9	2.7		
外商投资企业	640.8	104.8	-58.5	-50.8
中外合资企业	457.8	77.7	-24.2	59.0
外商独资企业	183.1	27.2	-80.5	-83.5
集体企业	417.0	75.0	-34.1	15.7
私营企业	6,682.3	1,026.8	-82.1	-74.2
个体工商户	0.0	0.0	-100.0	-100.0
其他	0.0	0.0		

表11：2019年1-5月分企业性质出口情况（累计）

单位：万美元

企业性质	2019年1--5月		同比%	
	数量	金额	数量	金额
国有企业	304.0	39.0	464.8	887.5
外商投资企业	7,024.2	1,075.7	-16.6	-2.6
中外合资企业	3,565.4	525.1	-2.1	34.5
外商独资企业	3,458.8	550.6	-27.6	-22.8
集体企业	6,628.0	1,103.2	92.8	189.8
私营企业	102,945.0	12,499.1	-49.7	-45.8
个体工商户	22.3	3.0	-93.6	-91.3
其他	0.0	0.0		

八、出口价格、物量指数

表12：2019年5月出口价格、物量指数

	价格指数	物量指数
当月出口	137.8	20.5
累计出口	112.0	53.4

注：价格指数为派氏，物量指数为拉氏。以上年同期为100。

报告说明

梨海关协调制度编码：

梨	08044000
梨	08082011
梨	08082012
梨	08082013
梨	08082019
梨	08083010
梨	08083020
梨	08083090

版 权 声 明

本报告的内容，包括但不仅限于其文本、数据和图像，版权为

中华人民共和国商务部

中国食品土畜进出口商会

共同所有（以下称“版权所有方”）。保留所有权利。

使用授权

版权所有方据此授权您拷贝和显示本报告的内容，但仅限于个人或资料性及非商业用途，您所做的任何拷贝必须包含本版权声明。在未事先得到版权所有方书面允许的情况下，您无权对报告内容作任何改动。

意见反馈