中国出口月度统计报告

梨

2019年10月

中华人民共和国商务部对外贸易司

一、概述

2019年1至10月，中国出口梨数量为345,192.7吨，同比下降16.8%，金额为43,604.7万美元，同比下降2.3%，平均单价为1,263.2美元/吨，同比增长17.5%。2019年10月，中国出口梨数量为65,872.2吨，环比增长1.0%，金额为7,647.3万美元(54,077.9万人民币元)，环比下降2.5%，平均单价为1,160.9美元/吨，环比下降3.5%，同比出口数量增长57.0%，金额增长69.4%，平均单价增长7.9%。

2019年1至10月，中国对亚洲出口梨数量为312,332.1吨，同比下降12.5%，金额为39,691.7万美元，同比增长2.5%，平均单价为1,270.8美元/吨，同比增长17.1%；对非洲出口梨数量为408.3吨，同比增长9.1%，金额为28.3万美元，同比下降19.6%，平均单价为693.5美元/吨，同比下降26.3%；对欧洲出口梨数量为15,486.0吨，同比下降59.5%，金额为1,520.9万美元，同比下降55.4%，平均单价为982.1美元/吨，同比增长10.2%；对南美洲出口梨数量为557.0吨，同比增长10.0%，金额为66.7万美元，同比增长28.2%，平均单价为1,197.4美元/吨，同比增长16.5%；对北美洲出口梨数量为14,654.8吨，同比下降15.1%，金额为2,069.0万美元，同比下降5.9%，平均单价为1,411.8美元/吨，同比增长10.8%；对大洋洲出口梨数量为1,754.5吨，同比增长13.7%，金额为228.1万美元，同比增长20.5%，平均单价为1,300.2美元/吨，同比增长6.0%。

2019年10月，中国对亚洲出口梨数量为60,020.3吨，同比增长78.4%，金额为6,978.0万美元，同比增长91.4%，平均单价为1,162.6美元/吨，同比增长7.3%；对非洲出口梨数量为43.8吨，同比增长14.6%，金额为1.9万美元，同比下降44.0%，平均单价为439.1美元/吨，同比下降51.2%；对欧洲出口梨数量为2,086.8吨，同比下降61.4%，金额为190.9万美元，同比下降61.3%，平均单价为914.7美元/吨，同比增长0.1%；对南美洲出口梨数量为61.8吨，同比下降58.4%，金额为5.9万美元，同比下降63.3%，平均单价为947.6美元/吨，同比下降11.7%；对北美洲出口梨数量为3,133.2吨，同比增长35.1%，金额为409.7万美元，同比增长32.7%，平均单价为1,307.5美元/吨，同比下降1.8%；对大洋洲出口梨数量为526.4吨，同比增长30.4%，金额为60.9万美元，同比增长30.1%，平均单价为1,157.8美元/吨，同比下降0.2%。

2019年1至10月，自中国进口梨的国家和地区中，按金额排名第一位是越南，数量为79,525.4吨，同比增长32.6%，金额为14,058.0

万美元，同比增长41.5%，平均单价为1,767.7美元/吨，同比增长6.7%；第二位是印度尼西亚，数量为115,325.4吨，同比下降23.3%，金额为10,437.0万美元，同比下降6.9%，平均单价为905.0美元/吨，同比增长21.3%；第三位是泰国，数量为30,790.6吨，同比下降25.4%，金额为4,514.0万美元，同比下降23.8%，平均单价为1,466.0美元/吨，同比增长2.2%。

2019年10月，自中国进口梨的国家和地区中，按金额排名第一位是越南，数量为15,003.5吨，同比增长273.2%，金额为2,585.8万美元(18,289.1万人民币元)，同比增长320.0%，平均单价为1,723.5美元/吨，同比增长12.5%；第二位是印度尼西亚，数量为22,437.1吨，同比增长39.0%，金额为1,544.1万美元(10,916.8万人民币元)，同比增长13.8%，平均单价为688.2美元/吨，同比下降18.1%；第三位是泰国，数量为5,923.9吨，同比增长36.3%，金额为835.8万美元(5,907.6万人民币元)，同比增长35.9%，平均单价为1,410.9美元/吨，同比下降0.4%。

二、最近两年来各月出口走势

表1：2017年11月-2019年10月各月出口金额

单位：万美元，吨

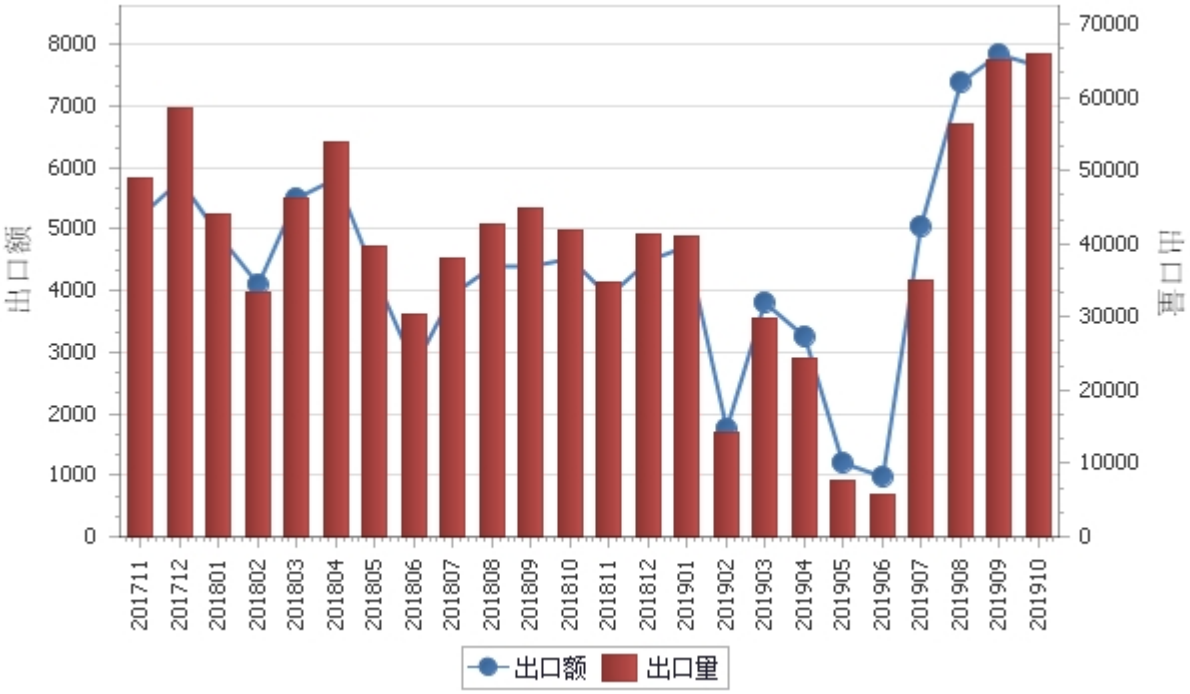

表2：2017年11月-2019年10月各月梨出口平均单价走势

单位：美元/吨

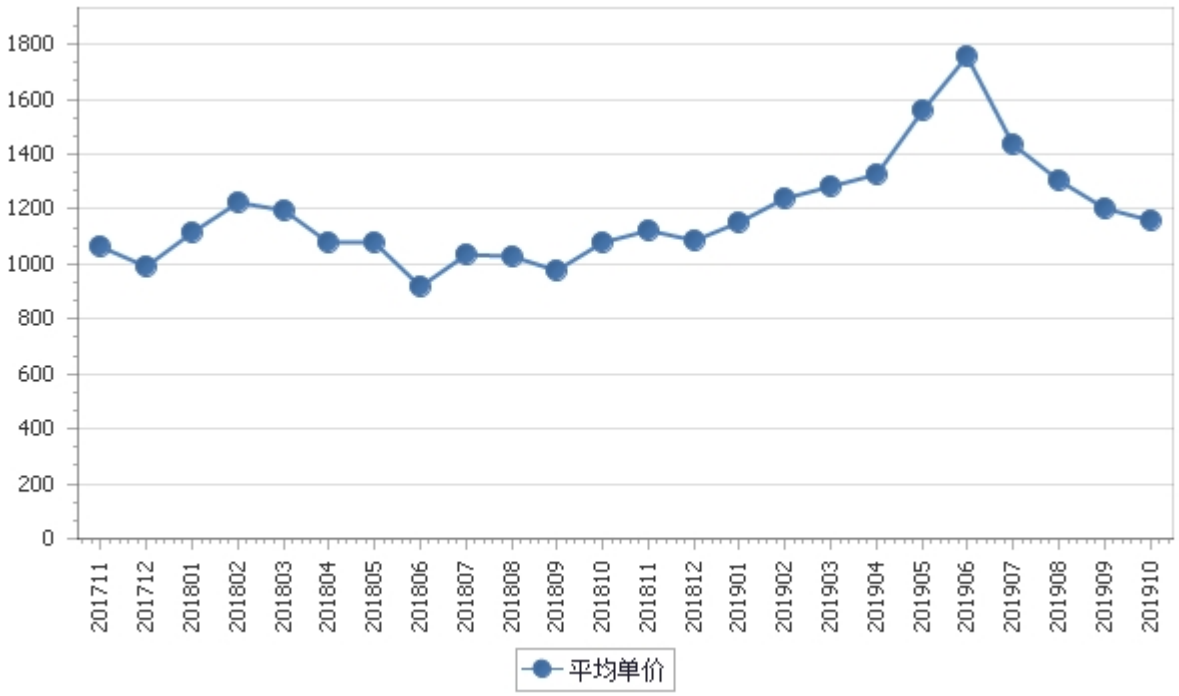

三、分大洲情况图示

表3：2019年1-10月分洲出口数量、 金额

金额单位：万美元

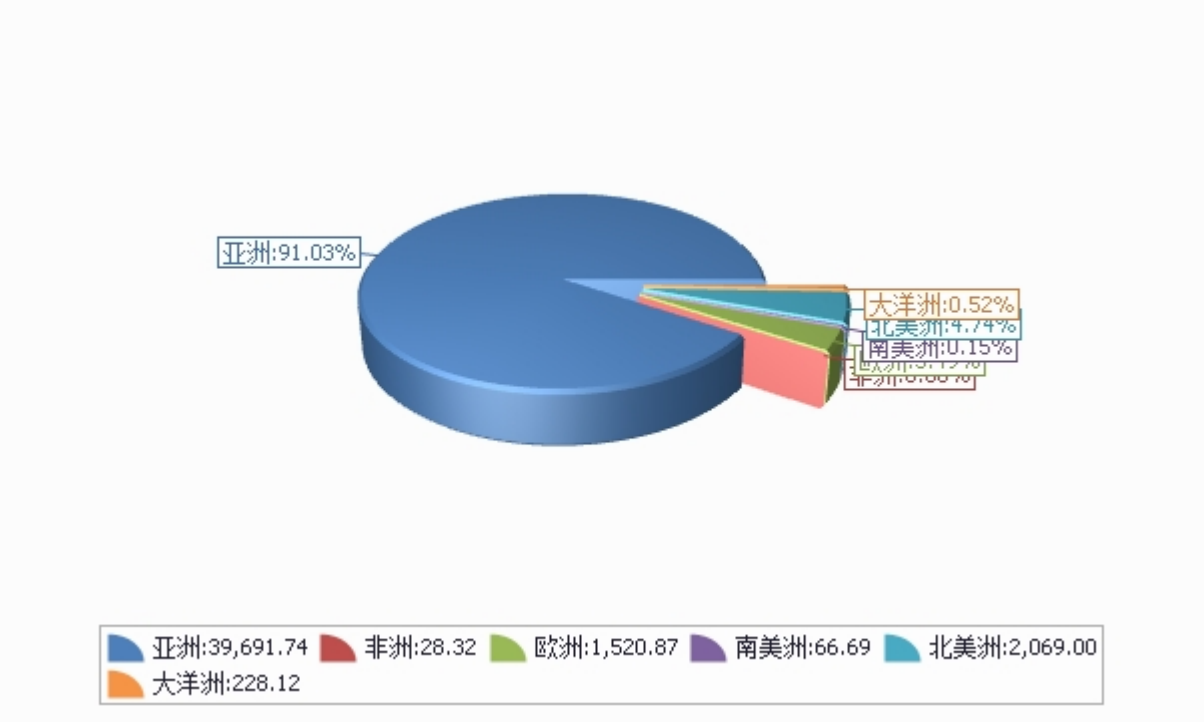

数量单位：吨

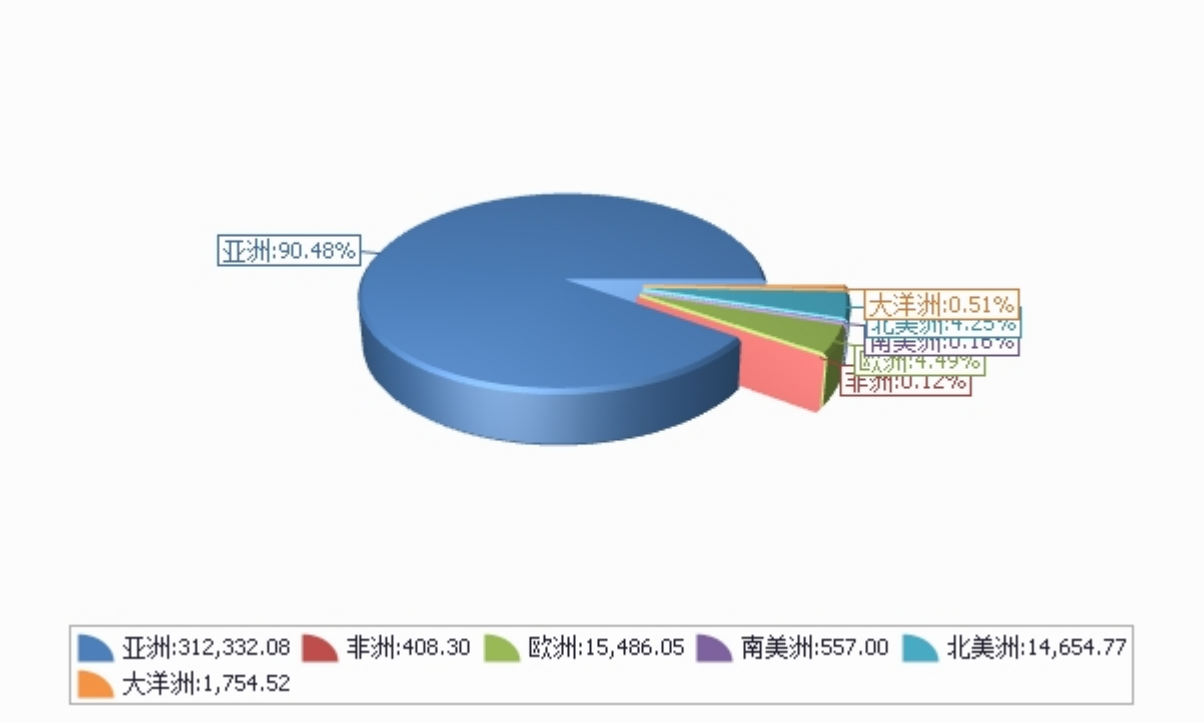

四、分国家（地区）出口情况

表4：2019年10月分国家（地区）出口情况（当月）

单位：吨、万美元

国别(或地区)	2019年10月		同比%	
	数量	金额	数量	金额
亚洲	60,020.3	6,978.0	78.4	91.4
北美洲	3,133.2	409.7	35.1	32.7
欧洲	2,086.8	190.9	-61.4	-61.3
大洋洲	526.4	60.9	30.4	30.1
南美洲	61.8	5.9	-58.4	-63.3
非洲	43.8	1.9	14.6	-44.0
*一带一路	55,388.9	6,357.0	62.4	77.9
*东盟	51,568.6	6,008.7	78.6	93.5
*欧盟28国	2,057.7	189.4	25.3	22.9
*欧盟27国	1,908.2	175.9	23.6	22.4
*独联体	673.3	93.7	-83.5	-75.2
*中东	886.8	82.7	162.8	200.3
*海合会	610.5	59.8	152.5	250.5
*拉美地区	61.8	5.9	-58.4	-63.3
*中东欧16国	9.5	0.5		
*金砖国家	0.5	0.1	-100.0	-100.0
*加勒比共同体	0.0	0.0	-100.0	-100.0
*南部非洲关税同盟	0.0	0.0		
越南	15,003.5	2,585.8	273.2	320.0
印度尼西亚	22,437.1	1,544.1	39.0	13.8
泰国	5,923.9	835.8	36.3	35.9
香港	4,415.5	605.7	50.4	56.4
缅甸	2,729.0	413.6	250.0	282.6
菲律宾	2,410.9	275.1	200.6	179.8
美国	1,943.4	258.1	64.2	50.5
马来西亚	2,108.4	237.7	0.1	3.8
加拿大	1,189.8	151.6	4.8	10.4
荷兰	1,562.2	145.9	19.3	21.2

仅显示按金额排名前10名的国家和地区。

表5：2019年1-10月分国家（地区）出口情况（累计）

单位：吨、万美元

国别(或地区)	2019年1--10月		同比%	
	数量	金额	数量	金额
亚洲	312,332.1	39,691.7	-12.5	2.5
北美洲	14,654.8	2,069.0	-15.1	-5.9
欧洲	15,486.0	1,520.9	-59.5	-55.4
大洋洲	1,754.5	228.1	13.7	20.5
南美洲	557.0	66.7	10.0	28.2
非洲	408.3	28.3	9.1	-19.6
*一带一路	299,770.9	37,745.3	-16.8	-0.7
*东盟	275,421.3	35,417.3	-11.9	4.5
*独联体	10,721.7	1,169.9	-66.1	-59.8
*金砖国家	8,327.8	825.4	-70.9	-68.1
*欧盟28国	7,171.3	698.6	-26.1	-16.4
*欧盟27国	6,512.7	632.9	-25.5	-15.9
*中东	4,246.6	403.8	-0.5	14.4
*海合会	2,985.9	276.0	-6.4	11.6
*拉美地区	557.0	66.7	10.0	28.2
*中东欧16国	118.0	7.6	-69.1	-74.4
*南部非洲关税同盟	41.6	4.5	-60.1	-67.2
*加勒比共同体	9.0	1.3	-23.5	10.0
越南	79,525.4	14,058.0	32.6	41.5
印度尼西亚	115,325.4	10,437.0	-23.3	-6.9
泰国	30,790.6	4,514.0	-25.4	-23.8
马来西亚	23,827.9	2,804.8	-14.8	-3.2
香港	19,007.0	2,662.2	-12.1	-13.4
缅甸	8,927.9	1,394.6	-19.1	-8.2
菲律宾	10,176.1	1,359.8	-28.3	-7.3
加拿大	7,519.7	1,036.1	-16.7	0.5
美国	7,135.0	1,032.9	-13.3	-11.6
新加坡	6,730.2	831.2	-11.4	-7.7

仅显示按金额排名前10名的国家和地区。

五、分贸易方式出口情况

表6：2019年10分贸易方式出口情况（当月）

单位：万美元

贸易方式	2019年10月		同比%	
	数量	金额	数量	金额
一般贸易	65,358.8	7,626.1	72.4	87.7
加工贸易				
边境小额贸易	242.6	10.8	-94.0	-97.6
其他贸易	270.7	10.3		
对外承包工程出口货物	0.0	0.0		
保税仓库进出境	270.7	10.3		
其他	0.0	0.0		

表7：2019年1-10月分贸易方式出口情况（累计）

单位：万美元

贸易方式	2019年1--10月		同比%	
	数量	金额	数量	金额
一般贸易	333,804.6	42,543.8	-9.8	8.4
加工贸易				
边境小额贸易	9,441.9	915.5	-79.1	-83.0
其他贸易	1,946.2	145.4		
对外承包工程出口货物	2.6	0.1		
保税仓库进出境	1,943.6	145.3		
其他	0.0	0.0		

六、分地区出口情况

表8：2019年10月分地区出口情况（当月）

单位：吨、万美元

地区	2019年10月		同比%	
	数量	金额	数量	金额
北京	52.2	3.8	-73.2	-75.3
天津	109.1	6.7		
河北	21,509.6	1,298.3	64.0	33.3
山西	1,391.6	147.1	123.3	86.1
内蒙古	163.0	3.3	-83.5	-95.9
辽宁	171.9	10.3	-48.9	-62.3
吉林	8.2	0.5	-23.8	-23.9
黑龙江	7.6	1.1	-99.3	-99.1
上海	80.6	5.3		
江苏	0.0	0.0		
浙江	0.0	0.0		
安徽	0.0	0.0		
福建	3,105.2	443.4	86.5	204.1
江西	0.0	0.0		
山东	17,520.8	2,253.9	29.4	31.6
河南	0.0	0.0		
湖北	187.8	30.9	170.9	398.6
湖南	0.0	0.0	-100.0	-100.0
广东	2,680.8	260.4	37.9	22.7
广西	1.3	0.2	-99.9	-99.9

地区	2019年10月		同比%	
	数量	金额	数量	金额
重庆	0.0	0.0		
四川	37.4	3.0	-37.2	-56.1
云南	16,892.2	2,940.8	276.9	308.1
西藏	30.0	2.7	-50.0	-50.0
陕西	1,820.9	220.9	29.7	101.6
甘肃	0.0	0.0	-100.0	-100.0
新疆	102.0	14.8	-61.1	-54.5

表9：2019年1-10月分地区出口情况（累计）

单位：吨、万美元

地区	2019年1--10月		同比%	
	数量	金额	数量	金额
北京	725.9	81.3	-19.7	1.3
天津	440.0	36.7		
河北	106,505.7	8,338.9	-28.9	-9.2
山西	6,069.0	725.2	-38.8	-16.8
内蒙古	3,505.3	251.4	-58.8	-63.3
辽宁	1,252.1	100.3	-44.4	-48.8
吉林	83.9	5.0	-59.9	-61.0
黑龙江	3,282.5	335.0	-58.5	-59.5
上海	267.8	23.2	-59.0	-63.8
江苏	57.0	3.6	-66.3	-84.6
浙江	0.0	0.0	-100.0	-100.0
安徽	0.0	0.0	-100.0	-100.0
福建	10,368.0	1,393.7	-34.7	-32.5
江西	0.0	0.0		
山东	91,781.6	12,179.1	-11.7	-9.2
河南	0.0	0.0	-100.0	-100.0
湖北	440.5	54.4	-65.8	-56.1
湖南	395.2	44.7	-4.4	-15.7
广东	13,000.9	1,495.9	-9.9	-3.1
广西	2,346.2	308.0	-90.8	-91.4

地区	2019年1--10月		同比%	
	数量	金额	数量	金额
重庆	0.0	0.0	-100.0	-100.0
四川	283.6	28.7	43.1	28.3
云南	93,611.8	16,834.8	73.5	66.8
西藏	90.0	8.7	-81.7	-80.4
陕西	8,473.3	1,075.0	-28.2	9.9
甘肃	984.6	97.6	20.2	27.7
新疆	1,228.0	183.6	-78.3	-73.7

七、分企业性质出口情况

表10：2019年10月分企业性质出口情况（当月）

单位：万美元

企业性质	2019年10月		同比%	
	数量	金额	数量	金额
国有企业	474.4	63.5		
外商投资企业	1,938.2	259.8	20.8	17.5
中外合资企业	1,219.8	138.3	68.0	69.4
外商独资企业	718.4	121.6	-18.2	-12.8
集体企业	3,359.8	536.2	41.7	55.6
私营企业	60,099.7	6,787.8	58.3	71.9
个体工商户	0.0	0.0		
其他	0.0	0.0		

表11：2019年1-10月分企业性质出口情况（累计）

单位：万美元

企业性质	2019年1--10月		同比%	
	数量	金额	数量	金额
国有企业	1,036.1	142.3	1,825.0	3,505.5
外商投资企业	13,092.7	1,826.1	-28.7	-25.3
中外合资企业	7,997.2	1,017.3	3.4	28.9
外商独资企业	5,095.5	808.8	-52.0	-51.2
集体企业	17,757.0	3,042.8	50.5	94.1
私营企业	312,752.4	38,548.1	-18.6	-5.0
个体工商户	554.5	45.3	21.0	1.8
其他	0.0	0.0		

八、出口价格、物量指数

表12：2019年10月出口价格、物量指数

	价格指数	物量指数
当月出口	108.6	155.9
累计出口	118.4	82.5

注：价格指数为派氏，物量指数为拉氏。以上年同期为100。

报告说明

梨海关协调制度编码：

梨	08044000
梨	08082011
梨	08082012
梨	08082013
梨	08082019
梨	08083010
梨	08083020
梨	08083090

版 权 声 明

本报告的内容，包括但不仅限于其文本、数据和图像，版权为

中华人民共和国商务部

中国食品土畜进出口商会

共同所有（以下称“版权所有方”）。保留所有权利。

使用授权

版权所有方据此授权您拷贝和显示本报告的内容，但仅限于个人或资料性及非商业用途，您所做的任何拷贝必须包含本版权声明。在未事先得到版权所有方书面允许的情况下，您无权对报告内容作任何改动。

意见反馈