中国出口月度统计报告

梨

2022年6月

中华人民共和国商务部
中国食品土畜进出口商会

目录

一、概述 1

二、最近两年来各月出口走势 3

三、分大洲情况图示 4

四、分国家（地区）出口情况 5

五、分贸易方式出口情况 7

六、分省市出口情况 9

七、出口价格、物量指数 11

报告说明 12

一、概述

2022年1至6月，中国出口梨数量18.4万吨，同比下降13.1%，金额2.0亿美元，同比下降26.3%，平均单价1,089.1美元/吨，同比下降15.3%。

2022年6月当月，中国出口梨数量1.5万吨，环比下降14.6%，金额1,901.7万美元，环比下降12.1%，平均单价1,275.8美元/吨，环比增长2.9%，同比出口数量下降41.7%，金额下降24.4%，平均单价增长29.7%。

2022年1至6月，中国对亚洲出口梨数量17.7万吨，同比下降12.7%，金额1.9亿美元，同比下降25.9%，平均单价1,078.7美元/吨，同比下降15.0%；对非洲出口梨数量50.0吨，同比下降1.3%，金额4.6万美元，同比下降26.5%，平均单价922.2美元/吨，同比下降25.5%；对欧洲出口梨数量2,317.6吨，同比下降11.3%，金额281.1万美元，同比下降27.6%，平均单价1,212.7美元/吨，同比下降18.4%；对南美洲出口梨数量471.1吨，同比增长97.0%，金额68.7万美元，同比增长61.9%，平均单价1,457.9美元/吨，同比下降17.8%；对北美洲出口梨数量4,659.5吨，同比下降27.6%，金额626.5万美元，同比下降40.9%，平均单价1,344.5美元/吨，同比下降18.3%；对大洋洲出口梨数量445.4吨，同比下降24.4%，金额68.5万美元，同比下降27.5%，平均单价1,537.3美元/吨，同比下降4.0%。

2022年6月当月，中国对亚洲出口梨数量1.5万吨，同比下降41.8%，金额1,867.4万美元，同比下降24.4%，平均单价1,269.9美元/吨，同比增长29.9%；对欧洲出口梨数量87.0吨，同比增长33.8%，金额14.7万美元，同比增长112.1%，平均单价1,692.4美元/吨，同比增长58.6%；对南美洲出口梨数量38.2吨，同比下降22.9%，金额6.7万美元，同比下降15.0%，平均单价1,752.3美元/吨，同比增长10.3%；对北美洲出口梨数量22.1吨，同比下降85.2%，金额3.9万美元，同比下降84.8%，平均单价1,750.0美元/吨，同比增长2.8%；对大洋洲出口梨数量53.7吨，同比增长165.5%，金额9.0万美元，同比增

长196.5%，平均单价1,675.6美元/吨，同比增长11.7%。

2022年1至6月，自中国进口梨的国家和地区中，按金额排名第一位是印度尼西亚，数量8.1万吨，同比下降21.6%，金额7,410.5万美元，同比下降29.7%，平均单价910.5美元/吨，同比下降10.3%；第二位是越南，数量3.1万吨，同比增长9.6%，金额4,019.9万美元，同比下降24.3%，平均单价1,299.1美元/吨，同比下降31.0%；第三位是泰国，数量1.9万吨，同比下降16.1%，金额2,557.0万美元，同比下降28.1%，平均单价1,313.3美元/吨，同比下降14.3%。

2022年6月当月，自中国进口梨的国家和地区中，按金额排名第一位是印度尼西亚，数量5,776.5吨，同比下降63.2%，金额723.1万美元，同比下降38.3%，平均单价1,251.7美元/吨，同比增长67.8%；第二位是泰国，数量2,458.4吨，同比增长24.8%，金额353.3万美元，同比增长46.0%，平均单价1,436.9美元/吨，同比增长16.9%；第三位是越南，数量2,467.9吨，同比下降1.9%，金额315.8万美元，同比下降25.8%，平均单价1,279.6美元/吨，同比下降24.3%。

二、最近两年来各月出口走势

图表1：2020年7月-2022年6月各月出口金额走势

单位：吨、万美元

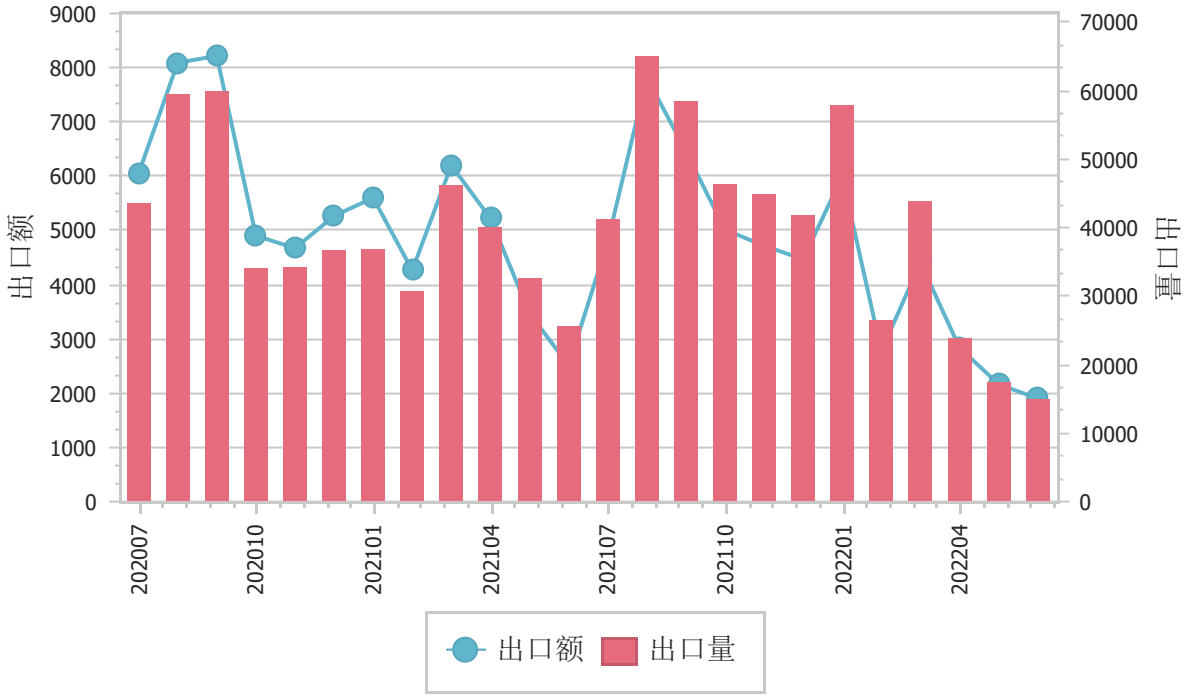

图表2：2020年7月-2022年6月各月梨出口平均单价走势

单位：美元/吨

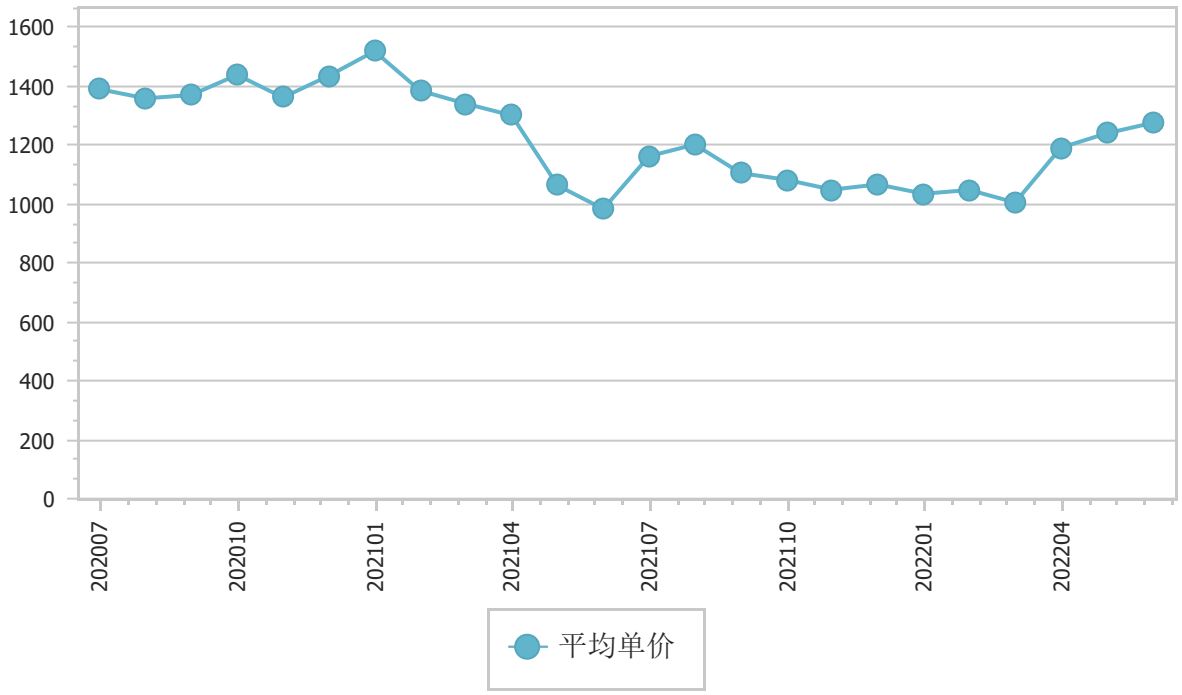

三、分大洲情况图示

图表3：2022年1-6月分洲出口金额

金额单位：万美元

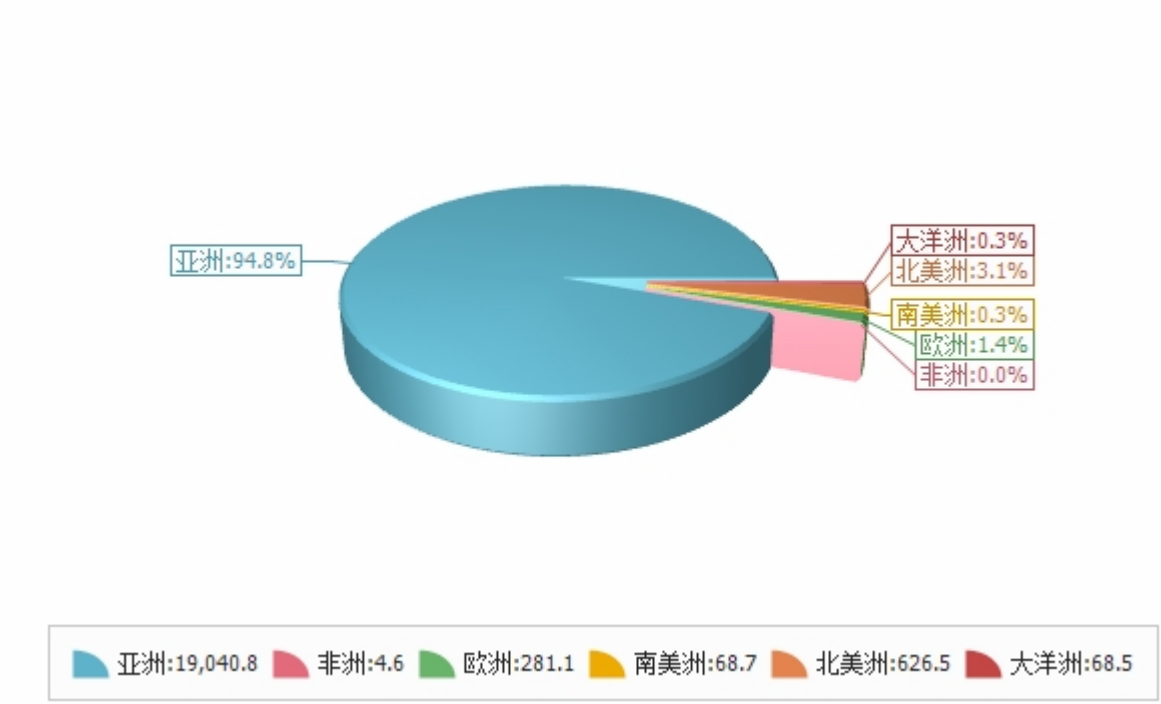

图表4：2022年1-6月分洲出口数量

数量单位：吨

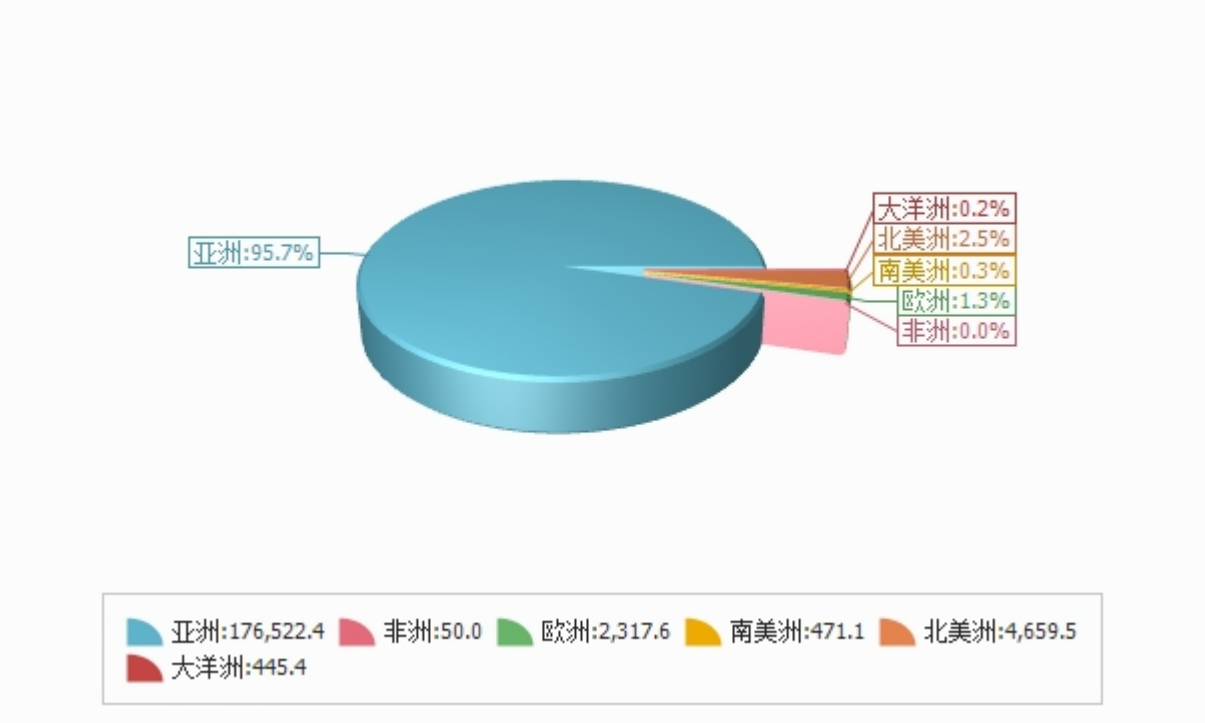

四、分国家（地区）出口情况

表5：2022年6月分国家（地区）出口情况（当月）

单位：吨、万美元

国别(或地区)	2022年6月		同比%	
	数量	金额	数量	金额
亚洲	14,705.3	1,867.4	-41.8	-24.4
欧洲	87.0	14.7	33.8	112.1
大洋洲	53.7	9.0	165.5	196.5
南美洲	38.2	6.7	-22.9	-15.0
北美洲	22.1	3.9	-85.2	-84.8
非洲				
*一带一路国家	13,229.9	1,708.2	-43.5	-23.9
*RCEP国家	12,803.1	1,662.9	-43.8	-23.3
*东盟	12,749.3	1,653.9	-44.0	-23.7
*独联体	107.7	18.7	-45.7	-34.6
*金砖国家	87.0	14.7		
*拉美地区	38.2	6.7	-22.9	-15.0
*海合会	7.4	0.8	-86.1	-86.6
*中东	7.4	0.8	-86.1	-86.6
*欧盟28国			-100.0	-100.0
*欧盟27国			-100.0	-100.0
*加勒比共同体				
印度尼西亚	5,776.5	723.1	-63.2	-38.3
泰国	2,458.4	353.3	24.8	46.0
越南	2,467.9	315.8	-1.9	-25.8
中国香港	1,434.7	169.1	-15.4	-23.4
菲律宾	1,251.1	148.7	54.6	56.1
马来西亚	505.4	68.6	-46.7	-34.6
新加坡	247.2	38.8	-41.8	-38.7
孟加拉国	211.5	30.6	-37.0	-21.1
俄罗斯联邦	87.0	14.7		
澳大利亚	53.7	9.0	165.5	196.5

仅显示按金额排名前10名的国家和地区。

表6：2022年1-6月分国家（地区）出口情况（累计）

单位：吨、万美元

国别(或地区)	2022年1--6月		同比%	
	数量	金额	数量	金额
亚洲	176,522.4	19,040.8	-12.7	-25.9
北美洲	4,659.5	626.5	-27.6	-40.9
欧洲	2,317.6	281.1	-11.3	-27.6
南美洲	471.1	68.7	97.0	61.9
大洋洲	445.4	68.5	-24.4	-27.5
非洲	50.0	4.6	-1.3	-26.5
*一带一路国家	164,937.5	17,735.1	-13.6	-26.7
*RCEP国家	154,825.9	16,664.2	-15.7	-28.8
*东盟	154,380.6	16,595.7	-15.7	-28.8
*独联体	4,502.0	537.1	121.1	144.2
*欧盟28国	2,206.1	260.6	-15.4	-32.5
*欧盟27国	2,069.6	243.0	-16.6	-34.4
*中东	747.6	76.7	-34.1	-41.7
*拉美地区	471.1	68.7	97.0	61.9
*海合会	558.0	53.4	-40.9	-47.9
*金砖国家	276.6	39.9	1,174.8	768.1
*加勒比共同体	16.7	2.3	457.9	525.6
印度尼西亚	81,391.1	7,410.5	-21.6	-29.7
越南	30,942.9	4,019.9	9.6	-24.3
泰国	19,470.5	2,557.0	-16.1	-28.1
马来西亚	12,428.6	1,328.0	-5.4	-18.4
中国香港	10,844.7	1,293.4	1.3	-11.7
菲律宾	5,893.2	624.0	-20.4	-42.2
新加坡	4,014.2	623.4	9.1	3.6
孟加拉国	4,081.3	439.4	32.4	4.5
加拿大	2,440.3	346.5	-23.1	-36.1
美国	2,219.2	280.0	-32.1	-45.9

仅显示按金额排名前10名的国家和地区。

五、分贸易方式出口情况

表7：2022年6月分贸易方式出口情况（当月）

单位：吨、万美元

贸易方式	2022年6月		同比%	
	数量	金额	数量	金额
一般贸易	14,441.9	1,851.2	-43.2	-25.9
加工贸易				
边境小额贸易	426.2	38.7	345.9	481.2
其他贸易	38.2	11.8	-25.1	34.5
寄售、代销贸易	0.0	0.0	-100.0	-100.0
保税仓储转口货物	0.0	0.0	-100.0	-100.0
其他	38.2	11.8	-100.0	-100.0

表8：2022年1-6月分贸易方式出口情况（累计）

单位：吨、万美元

贸易方式	2022年1--6月		同比%	
	数量	金额	数量	金额
一般贸易	178,905.1	19,460.5	-14.8	-28.3
加工贸易				
边境小额贸易	5,238.7	533.4	150.6	281.9
其他贸易	322.3	96.2	531.9	991.6
寄售、代销贸易	0.0	0.0	-100.0	-100.0
保税仓储转口货物	0.0	0.0	-100.0	-100.0
其他	322.3	96.2	-100.0	-100.0

六、分省市出口情况

表9：2022年6月分省市出口情况（当月）

单位：吨、万美元

地区	2022年6月		同比%	
	数量	金额	数量	金额
河北	4,815.7	599.2	-56.8	-11.4
山东	2,635.4	350.8	-58.7	-54.6
陕西	1,833.0	241.5	471.9	856.8
山西	1,272.5	183.4	-15.8	32.0
福建	1,368.9	155.4	-1.2	-2.4
广东	1,160.0	137.4	37.7	35.2
云南	815.2	111.2	-76.7	-80.8
天津	205.6	31.8	66.9	54.9
甘肃	207.3	24.9	-100.0	-100.0
湖南	139.7	24.4	-100.0	-100.0

表10：2022年1-6月分省市出口情况（累计）

单位：吨、万美元

地区	2022年1--6月		同比%	
	数量	金额	数量	金额
河北	75,601.6	6,758.8	-6.1	-5.9
山东	40,953.1	5,218.3	-45.5	-56.7
云南	12,765.8	1,748.2	-42.3	-54.4
广东	13,112.4	1,452.1	103.4	88.3
陕西	11,733.9	1,298.8	143.6	133.5
福建	10,748.1	1,166.6	25.4	2.9
山西	6,976.4	898.4	-19.9	-18.2
广西	3,922.8	516.0	6,891.3	7,305.5
新疆	3,082.4	291.2	31.8	9.8
湖南	1,425.7	248.8	36,381.0	31,726.6

七、出口价格、物量指数

表11：2022年6月出口价格、物量指数

	价格指数	物量指数
当月	128.4	58.9
累计	83.9	87.8

注：价格指数为派氏，物量指数为拉氏。以上年同期为100。

报告说明

梨海关协调制度编码：

梨	08044000
梨	08082011
梨	08082012
梨	08082013
梨	08082019
梨	08083010
梨	08083020
梨	08083090

版 权 声 明

本报告的内容，包括但不仅限于其文本、数据和图像，版权为

中华人民共和国商务部

中国食品土畜进出口商会

共同所有（以下称“版权所有方”）。保留所有权利。

使用授权

版权所有方据此授权您拷贝和显示本报告的内容，但仅限于个人或资料性及非商业用途，您所做的任何拷贝必须包含本版权声明。在未事先得到版权所有方书面允许的情况下，您无权对报告内容作任何改动。

意见反馈