中国出口月度统计报告

梨

2022年11月

中华人民共和国商务部
中国食品土畜进出口商会

目录

一、概述 1

二、最近两年来各月出口走势 3

三、分大洲情况图示 4

四、分国家（地区）出口情况 5

五、分贸易方式出口情况 7

六、分省市出口情况 9

七、出口价格、物量指数 11

报告说明 12

一、概述

2022年1至11月，中国出口梨数量40.8万吨，同比下降12.9%，金额4.5亿美元，同比下降19.3%，平均单价1,110.3美元/吨，同比下降7.3%。

2022年11月当月，中国出口梨数量3.6万吨，环比下降9.8%，金额4,161.1万美元，环比下降7.1%，平均单价1,147.6美元/吨，环比增长3.0%，同比出口数量下降19.4%，金额下降11.8%，平均单价增长9.4%。

2022年1至11月，中国对亚洲出口梨数量37.6万吨，同比下降14.6%，金额4.1亿美元，同比下降21.8%，平均单价1,083.3美元/吨，同比下降8.3%；对非洲出口梨数量122.7吨，同比下降12.9%，金额12.2万美元，同比下降16.3%，平均单价991.1美元/吨，同比下降3.9%；对欧洲出口梨数量1.2万吨，同比增长47.5%，金额1,700.7万美元，同比增长62.3%，平均单价1,369.1美元/吨，同比增长10.1%；对南美洲出口梨数量1,329.7吨，同比增长88.2%，金额192.7万美元，同比增长75.6%，平均单价1,449.4美元/吨，同比下降6.7%；对北美洲出口梨数量1.6万吨，同比下降2.8%，金额2,328.1万美元，同比下降8.4%，平均单价1,460.5美元/吨，同比下降5.8%；对大洋洲出口梨数量2,145.0吨，同比下降3.2%，金额333.2万美元，同比增长1.5%，平均单价1,553.5美元/吨，同比增长4.9%。

2022年11月当月，中国对亚洲出口梨数量3.2万吨，同比下降21.3%，金额3,595.6万美元，同比下降13.4%，平均单价1,113.4美元/吨，同比增长10.1%；对非洲出口梨数量37.6吨，同比下降41.3%，金额4.4万美元，同比下降20.7%，平均单价1,165.6美元/吨，同比增长35.1%；对欧洲出口梨数量2,251.0吨，同比增长76.4%，金额303.8万美元，同比增长95.3%，平均单价1,349.8美元/吨，同比增长10.7%；对南美洲出口梨数量194.8吨，同比增长132.2%，金额27.9万美元，同比增长161.6%，平均单价1,431.3美元/吨，同比增长12.6%；对北美洲出口梨数量1,331.1吨，同比下降40.3%，金额204.6万美

元，同比下降40.9%，平均单价1,537.2美元/吨，同比下降1.0%；对大洋洲出口梨数量149.7吨，同比下降42.7%，金额24.9万美元，同比下降50.5%，平均单价1,661.2美元/吨，同比下降13.7%。

2022年1至11月，自中国进口梨的国家和地区中，按金额排名第一位是印度尼西亚，数量15.3万吨，同比下降25.5%，金额1.4亿美元，同比下降26.5%，平均单价895.8美元/吨，同比下降1.3%；第二位是越南，数量8.8万吨，同比增长3.1%，金额1.1亿美元，同比下降25.8%，平均单价1,215.5美元/吨，同比下降28.1%；第三位是泰国，数量4.1万吨，同比下降20.1%，金额5,259.0万美元，同比下降25.7%，平均单价1,291.5美元/吨，同比下降7.0%。

2022年11月当月，自中国进口梨的国家和地区中，按金额排名第一位是越南，数量8,697.5吨，同比增长31.1%，金额992.3万美元，同比增长11.8%，平均单价1,140.9美元/吨，同比下降14.8%；第二位是印度尼西亚，数量8,816.0吨，同比下降42.3%，金额725.7万美元，同比下降35.8%，平均单价823.1美元/吨，同比增长11.3%；第三位是中国香港，数量3,849.5吨，同比增长7.2%，金额674.9万美元，同比增长56.6%，平均单价1,753.1美元/吨，同比增长46.1%。

二、最近两年来各月出口走势

图表1：2020年12月-2022年11月各月出口金额走势

单位：吨、万美元

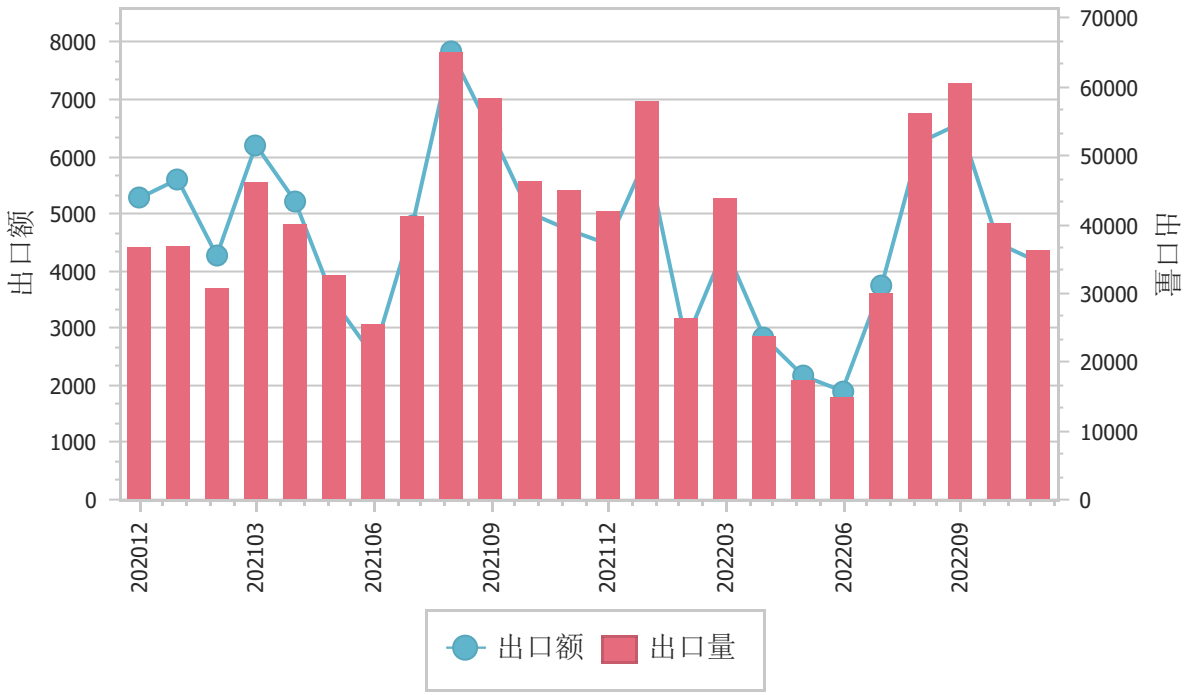

图表2：2020年12月-2022年11月各月梨出口平均单价走势

单位：美元/吨

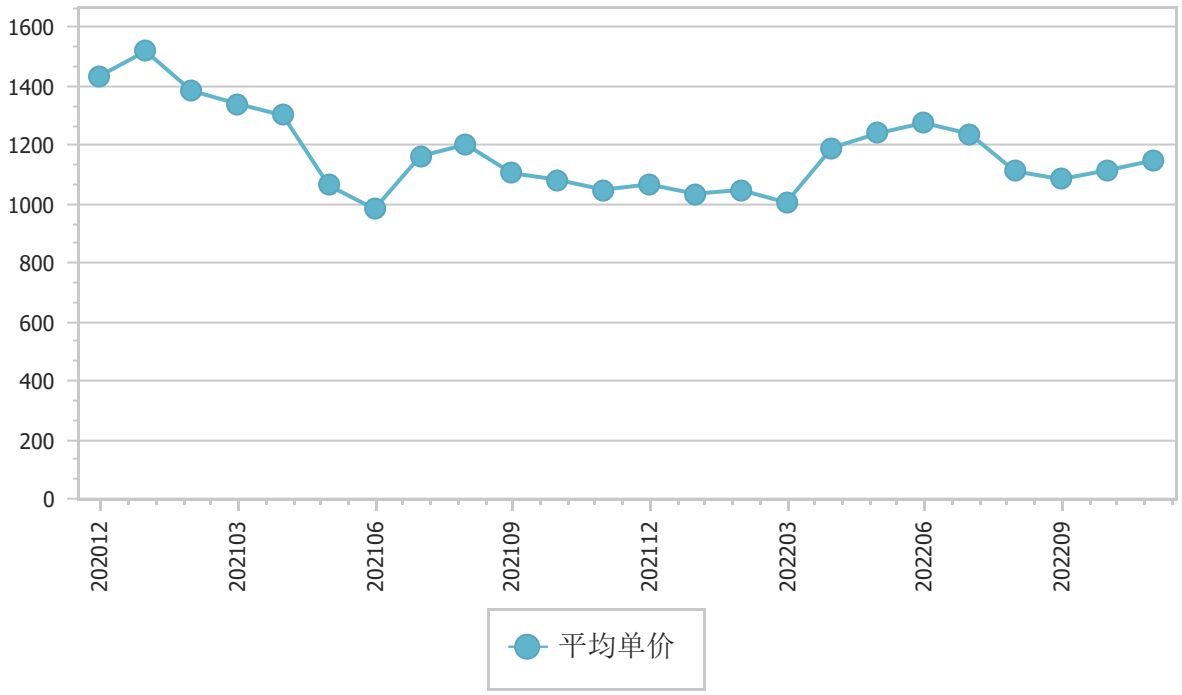

三、分大洲情况图示

图表3：2022年1-11月分洲出口金额

金额单位：万美元

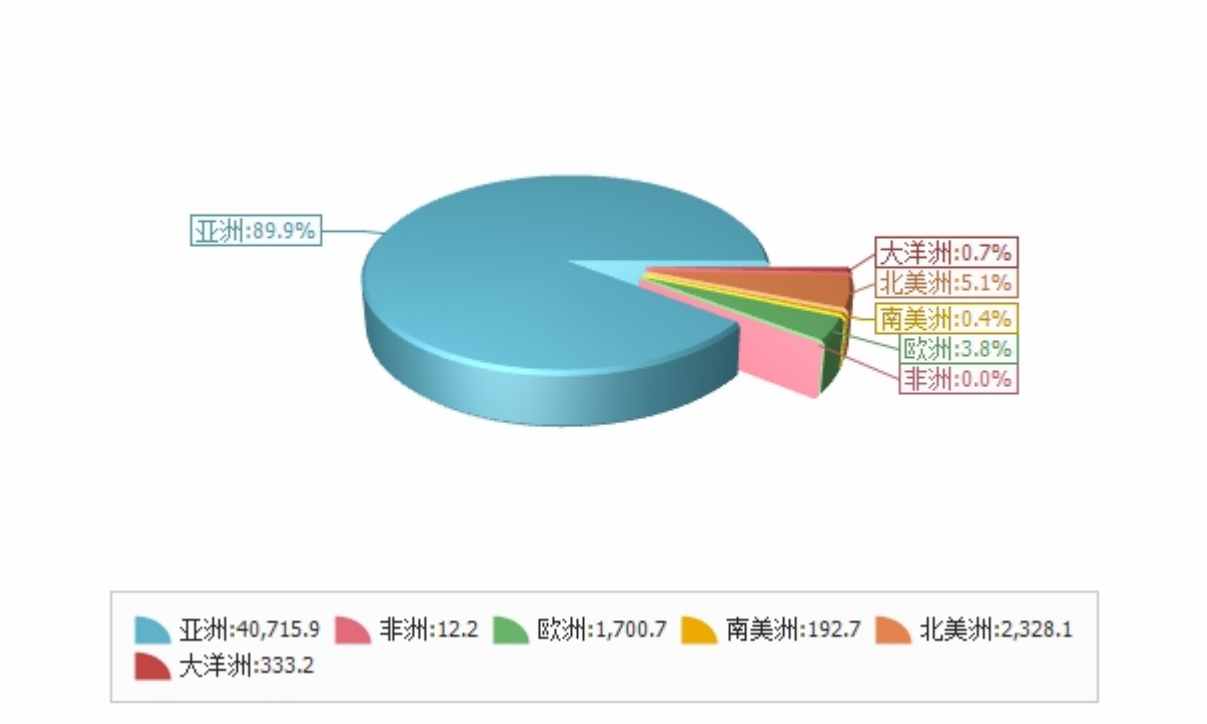

图表4：2022年1-11月分洲出口数量

数量单位：吨

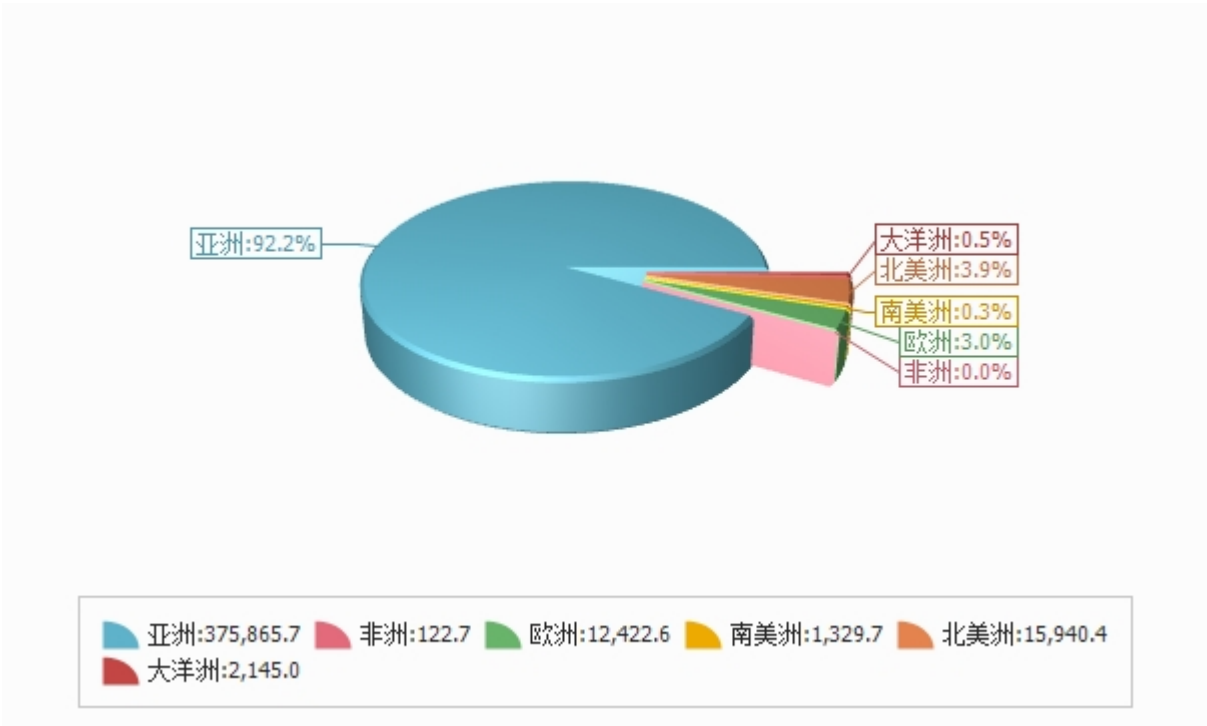

四、分国家（地区）出口情况

表5：2022年11月分国家（地区）出口情况（当月）

单位：吨、万美元

国别(或地区)	2022年11月		同比%	
	数量	金额	数量	金额
亚洲	32,294.1	3,595.6	-21.3	-13.4
欧洲	2,251.0	303.8	76.4	95.3
北美洲	1,331.1	204.6	-40.3	-40.9
南美洲	194.8	27.9	132.2	161.6
大洋洲	149.7	24.9	-42.7	-50.5
非洲	37.6	4.4	-41.3	-20.7
*一带一路国家149	29,543.8	3,091.9	-21.0	-17.1
*一带一路国家	29,441.8	3,075.9	-20.9	-17.1
*RCEP国家	26,487.6	2,751.7	-26.4	-23.6
*东盟	26,354.3	2,728.8	-26.3	-23.2
*独联体	2,235.1	277.7	595.6	404.5
*金砖国家	1,301.5	175.0	1,501.5	1,760.9
*欧盟28国	1,044.0	140.6	-18.1	-9.2
*欧盟27国	932.4	124.0	-22.7	-13.5
*拉美地区	194.8	27.9	132.2	161.6
*中东	194.9	24.0	-1.4	49.4
*海合会	175.8	21.4	12.6	68.9
*阿拉伯国家联盟	155.9	17.0	-12.7	21.5
*南部非洲关税同盟	20.8	1.9	-50.0	-54.0
*加勒比共同体				
越南	8,697.5	992.3	31.1	11.8
印度尼西亚	8,816.0	725.7	-42.3	-35.8
中国香港	3,849.5	674.9	7.2	56.6
泰国	3,205.5	402.6	-57.4	-55.8
菲律宾	2,881.4	278.3	-29.4	-21.8
俄罗斯联邦	1,207.1	163.2	59,274.0	19,031.4
马来西亚	1,461.7	153.2	-3.8	-7.2
新加坡	908.3	129.2	45.7	51.0
加拿大	760.2	119.1	-41.9	-42.2
荷兰	857.3	113.9	-16.9	-7.7

仅显示按金额排名前10名的国家和地区。

表6：2022年1-11月分国家（地区）出口情况（累计）

单位：吨、万美元

国别(或地区)	2022年1--11月		同比%	
	数量	金额	数量	金额
亚洲	375,865.7	40,715.9	-14.6	-21.8
北美洲	15,940.4	2,328.1	-2.8	-8.4
欧洲	12,422.6	1,700.7	47.5	62.3
大洋洲	2,145.0	333.2	-3.2	1.5
南美洲	1,329.7	192.7	88.2	75.6
非洲	122.7	12.2	-12.9	-16.3
*一带一路国家149	355,248.9	37,954.9	-14.3	-22.1
*一带一路国家	354,397.8	37,830.3	-14.4	-22.2
*RCEP国家	331,127.6	35,298.3	-17.0	-25.2
*东盟	328,999.1	34,967.2	-17.1	-25.4
*独联体	12,582.4	1,645.2	288.5	346.7
*欧盟28国	7,825.6	1,006.5	-7.0	-3.5
*欧盟27国	7,117.6	902.2	-9.9	-7.3
*金砖国家	5,140.2	766.1	1,747.7	1,966.1
*中东	2,479.1	249.0	-4.0	-2.1
*拉美地区	1,329.7	192.7	88.2	75.6
*海合会	2,042.5	192.1	2.5	5.1
*阿拉伯国家联盟	1,916.3	167.6	-1.9	-2.2
*加勒比共同体	36.7	5.9	237.0	286.3
*南部非洲关税同盟	41.6	3.7	-33.3	-42.8
印度尼西亚	152,542.1	13,664.7	-25.5	-26.5
越南	88,057.9	10,703.3	3.1	-25.8
泰国	40,719.0	5,259.0	-20.1	-25.7
中国香港	24,438.9	3,517.2	-1.7	4.5
马来西亚	24,490.5	2,538.3	-1.9	-9.1
菲律宾	13,334.8	1,384.0	-30.0	-37.6
新加坡	8,160.1	1,196.1	9.2	11.8
美国	8,520.6	1,195.4	-2.0	-9.7
加拿大	7,419.8	1,132.7	-3.7	-7.0
荷兰	6,365.3	802.7	-3.8	-2.6

仅显示按金额排名前10名的国家和地区。

五、分贸易方式出口情况

表7：2022年11月分贸易方式出口情况（当月）

单位：吨、万美元

贸易方式	2022年11月		同比%	
	数量	金额	数量	金额
一般贸易	33,250.7	3,789.1	-25.8	-19.6
加工贸易				
边境小额贸易	2,671.8	336.4	1,651.2	6,522.7
其他贸易	335.8	35.6	-100.0	-100.0
寄售、代销贸易	0.0	0.0	-100.0	-100.0
保税仓储转口货物	0.0	0.0	-100.0	-100.0
其他	335.8	35.6	-100.0	-100.0

表8：2022年1-11月分贸易方式出口情况（累计）

单位：吨、万美元

贸易方式	2022年1--11月		同比%	
	数量	金额	数量	金额
一般贸易	390,897.5	43,314.9	-15.9	-22.5
加工贸易				
边境小额贸易	14,567.8	1,714.5	355.3	742.1
其他贸易	2,360.7	253.4	4,528.9	2,776.2
寄售、代销贸易	0.0	0.0	-100.0	-100.0
保税仓储转口货物	0.0	0.0	-100.0	-100.0
其他	2,360.7	253.4	-100.0	-100.0

六、分省市出口情况

表9：2022年11月分省市出口情况（当月）

单位：吨、万美元

地区	2022年11月		同比%	
	数量	金额	数量	金额
河北	12,956.9	1,195.6	-24.1	-13.0
山东	7,875.3	948.2	-27.5	-28.7
广东	3,166.9	399.1	28.8	46.8
陕西	3,175.1	345.2	54.8	60.6
湖南	1,145.0	287.7	214.2	326.3
山西	1,533.5	190.6	-24.5	-21.1
广西	1,143.7	169.7	1,048.3	796.6
福建	1,097.2	115.4	-72.7	-73.0
黑龙江	557.1	100.8	27,301.9	11,712.2
甘肃	895.4	99.9	309.8	333.7

表10：2022年1-11月分省市出口情况（累计）

单位：吨、万美元

地区	2022年1--11月		同比%	
	数量	金额	数量	金额
河北	149,906.0	13,715.0	-8.9	4.2
山东	93,877.8	11,339.8	-31.9	-41.5
云南	37,618.0	4,707.5	-53.8	-64.9
广东	31,764.4	3,724.5	92.6	87.2
陕西	24,003.6	2,699.2	145.1	149.1
福建	20,599.2	2,231.4	-25.3	-34.9
山西	14,212.2	1,902.4	-18.8	-9.9
广西	8,525.5	1,166.3	5,375.2	4,403.0
湖南	5,182.8	1,161.6	1,241.7	1,557.8
新疆	5,504.7	544.1	31.3	19.1

七、出口价格、物量指数

表11：2022年11月出口价格、物量指数

	价格指数	物量指数
当月	109.0	80.9
累计	92.3	87.5

注：价格指数为派氏，物量指数为拉氏。以上年同期为100。

报告说明

梨海关协调制度编码：

梨	08044000
梨	08082011
梨	08082012
梨	08082013
梨	08082019
梨	08083010
梨	08083020
梨	08083090

版 权 声 明

本报告的内容，包括但不仅限于其文本、数据和图像，版权为

中华人民共和国商务部

中国食品土畜进出口商会

共同所有（以下称“版权所有方”）。保留所有权利。

使用授权

版权所有方据此授权您拷贝和显示本报告的内容，但仅限于个人或资料性及非商业用途，您所做的任何拷贝必须包含本版权声明。在未事先得到版权所有方书面允许的情况下，您无权对报告内容作任何改动。

意见反馈