# 中国出口月度统计报告

## 梨

2023年6月

中华人民共和国商务部
中国食品土畜进出口商会

# 目录

一、概述 1

二、最近两年来各月出口走势 3

三、分大洲情况图示 4

四、分国家（地区）出口情况 5

五、分贸易方式出口情况 7

六、分省市出口情况 9

七、出口价格、物量指数 11

报告说明 12

# 一、概述

2023年1至6月，中国出口梨数量15.0万吨，同比下降18.6%，金额2.0亿美元，同比下降0.8%，平均单价1,326.6美元/吨，同比增长21.8%。

2023年6月当月，中国出口梨数量9,558.6吨，环比下降56.0%，金额1,272.7万美元，环比下降53.5%，平均单价1,331.5美元/吨，环比增长5.9%，同比出口数量下降35.9%，金额下降33.1%，平均单价增长4.4%。

2023年1至6月，中国对亚洲出口梨数量13.8万吨，同比下降21.9%，金额1.8亿美元，同比下降5.7%，平均单价1,302.0美元/吨，同比增长20.7%；对非洲出口梨数量30.2吨，同比下降39.7%，金额4.8万美元，同比增长4.1%，平均单价1,592.1美元/吨，同比增长72.6%；对欧洲出口梨数量5,766.6吨，同比增长148.8%，金额822.0万美元，同比增长192.5%，平均单价1,425.5美元/吨，同比增长17.6%；对南美洲出口梨数量325.2吨，同比下降31.0%，金额55.3万美元，同比下降19.4%，平均单价1,701.4美元/吨，同比增长16.7%；对北美洲出口梨数量5,361.6吨，同比增长15.1%，金额948.1万美元，同比增长51.3%，平均单价1,768.4美元/吨，同比增长31.5%；对大洋洲出口梨数量787.5吨，同比增长76.8%，金额136.7万美元，同比增长99.6%，平均单价1,735.7美元/吨，同比增长12.9%。

2023年6月当月，中国对亚洲出口梨数量9,319.8吨，同比下降36.6%，金额1,232.0万美元，同比下降34.0%，平均单价1,321.9美元/吨，同比增长4.1%；对非洲出口梨数量5.9吨，去年同期为0，金额1.0万美元，去年同期为0，平均单价1,760.0美元/吨；对欧洲出口梨数量72.5吨，同比下降16.7%，金额10.0万美元，同比下降31.9%，平均单价1,383.3美元/吨，同比下降18.3%；对南美洲出口梨数量1.2吨，同比下降96.9%，金额1,800美元，同比下降97.3%，平均单价1,500.0美元/吨，同比下降14.4%；对北美洲出口梨数量148.0吨，同比增长569.1%，金额27.1万美元，同比增长599.8%，平均单价1

,830.2美元/吨，同比增长4.6%；对大洋洲出口梨数量11.2吨，同比下降79.1%，金额2.4万美元，同比下降73.4%，平均单价2,134.4美元/吨，同比增长27.4%。

2023年1至6月，自中国进口梨的国家和地区中，按金额排名第一位是印度尼西亚，数量5.7万吨，同比下降30.0%，金额7,040.4万美元，同比下降5.0%，平均单价1,234.9美元/吨，同比增长35.6%；第二位是越南，数量2.6万吨，同比下降15.3%，金额3,601.7万美元，同比下降10.4%，平均单价1,374.3美元/吨，同比增长5.8%；第三位是泰国，数量1.6万吨，同比下降16.9%，金额2,328.8万美元，同比下降8.9%，平均单价1,438.7美元/吨，同比增长9.5%。

2023年6月当月，自中国进口梨的国家和地区中，按金额排名第一位是越南，数量2,833.4吨，同比增长14.8%，金额376.9万美元，同比增长19.4%，平均单价1,330.2美元/吨，同比增长4.0%；第二位是印度尼西亚，数量2,455.6吨，同比下降57.5%，金额316.3万美元，同比下降56.2%，平均单价1,288.2美元/吨，同比增长2.9%；第三位是中国香港，数量1,389.8吨，同比下降3.1%，金额196.9万美元，同比增长16.4%，平均单价1,416.6美元/吨，同比增长20.2%。

## 二、最近两年来各月出口走势

图表1：2021年7月-2023年6月各月出口金额走势

单位：吨、万美元

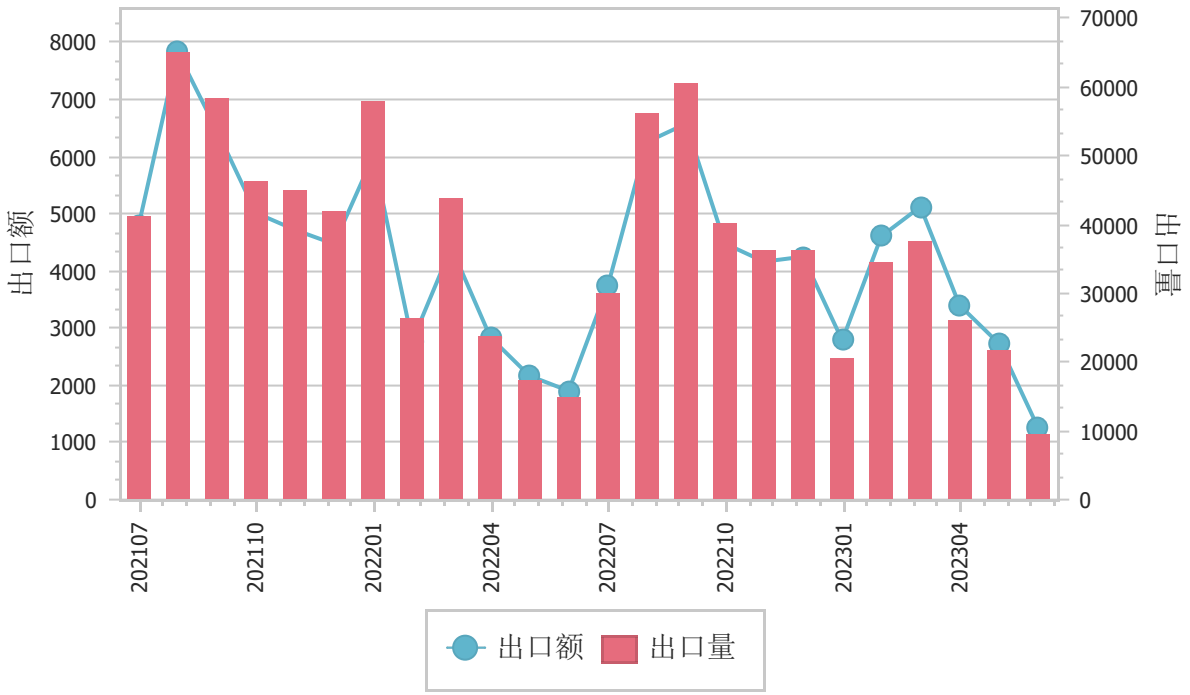


图表2：2021年7月-2023年6月各月梨出口平均单价走势

单位：美元/吨

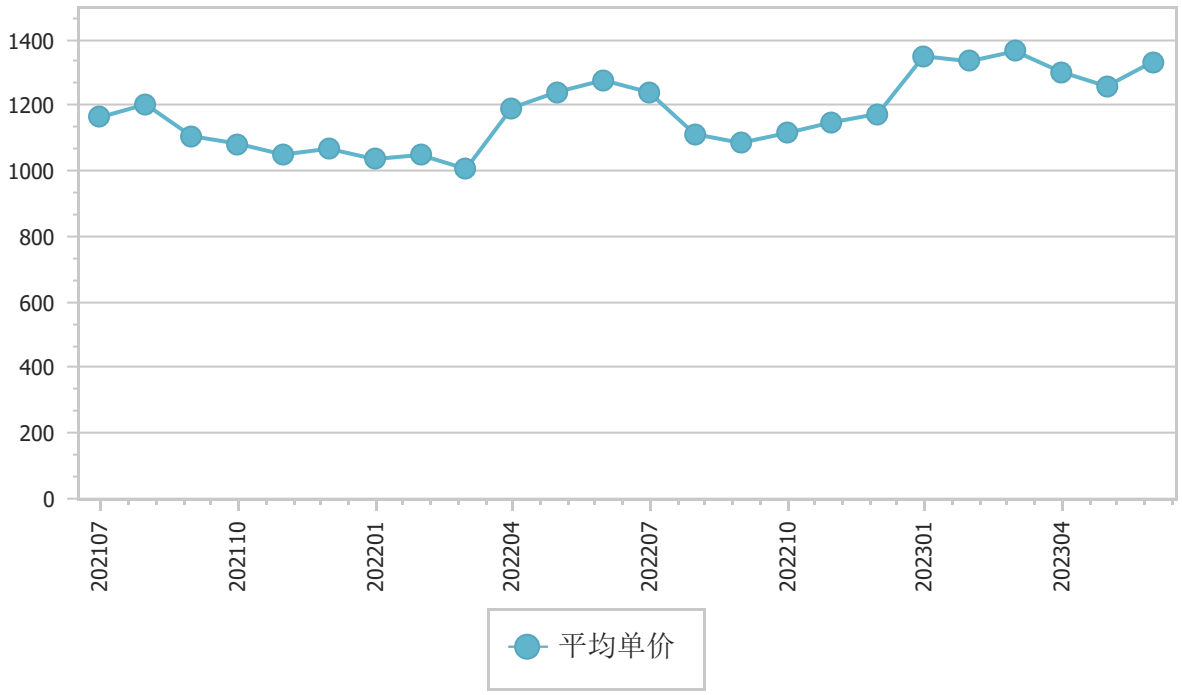

## 三、分大洲情况图示

图表3：2023年1-6月分洲出口金额

金额单位：万美元

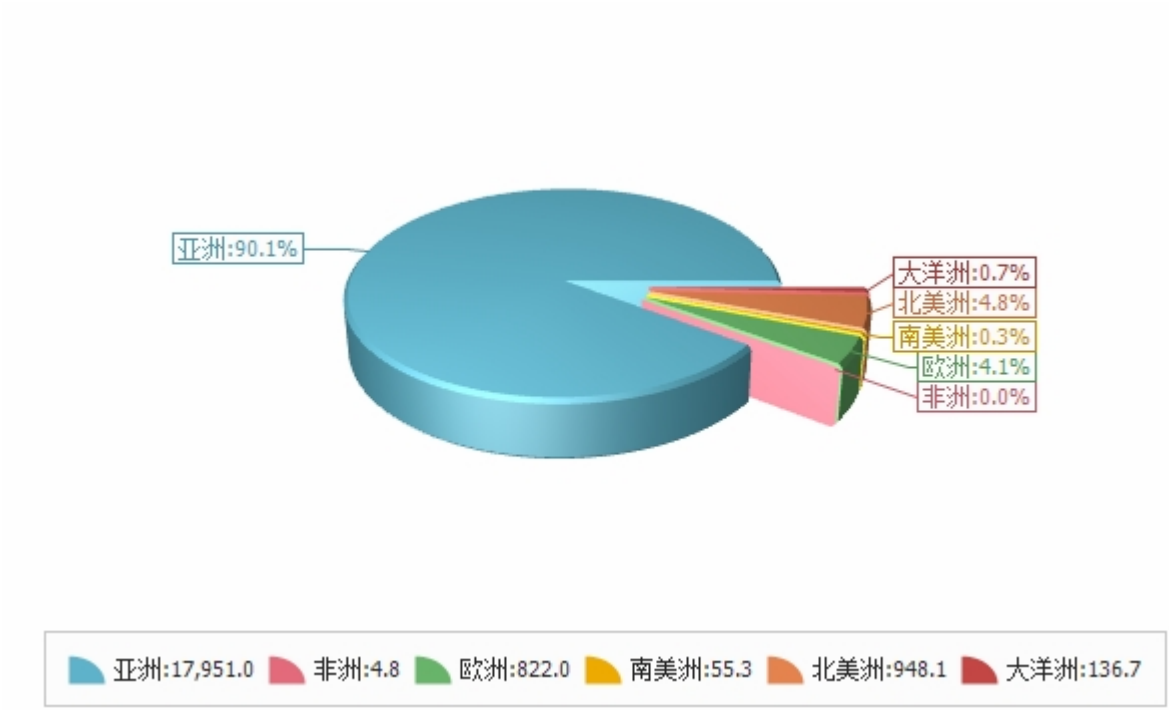


图表4：2023年1-6月分洲出口数量

数量单位：吨

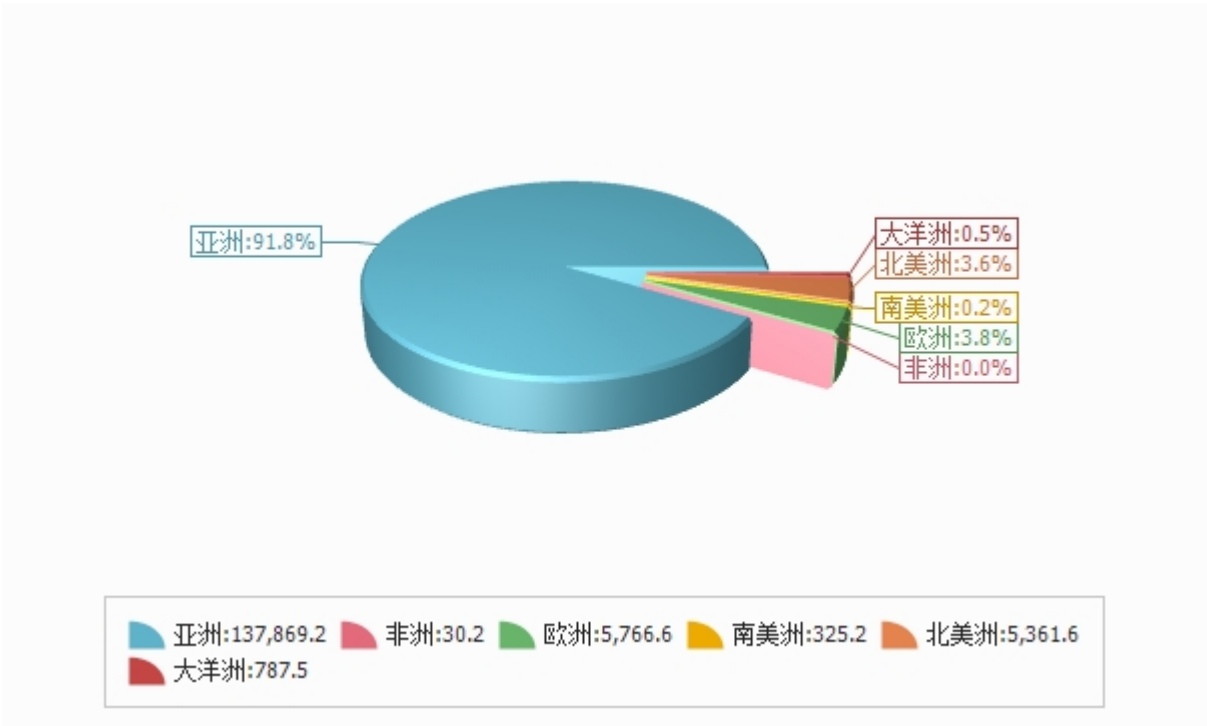

# 四、分国家（地区）出口情况

表5：2023年6月分国家（地区）出口情况（当月）

单位：吨、万美元

| 国别(或地区) | 2023年6月 | | 同比% | |
|---|---|---|---|---|
| | 数量 | 金额 | 数量 | 金额 |
| 亚洲 | 9,319.8 | 1,232.0 | -36.6 | -34.0 |
| 北美洲 | 148.0 | 27.1 | 569.1 | 599.8 |
| 欧洲 | 72.5 | 10.0 | -16.7 | -31.9 |
| 大洋洲 | 11.2 | 2.4 | -79.1 | -73.4 |
| 非洲 | 5.9 | 1.0 | | |
| 南美洲 | 1.2 | 0.2 | -96.9 | -97.3 |
| *一带一路国家 | 7,853.2 | 1,035.9 | -40.6 | -39.4 |
| *印太经济框架 | 7,453.7 | 1,007.1 | -41.7 | -39.4 |
| *RCEP国家 | 7,459.4 | 1,006.5 | -41.7 | -39.5 |
| *东盟 | 7,448.2 | 1,004.1 | -41.6 | -39.3 |
| *上合25国 | 522.6 | 50.3 | 67.5 | 70.7 |
| *上合7国 | 217.2 | 23.8 | 101.7 | 27.8 |
| *独联体 | 217.2 | 23.8 | 101.7 | 27.8 |
| *欧盟27国 | 36.6 | 5.8 | | |
| *金砖国家 | 35.9 | 4.2 | -58.8 | -71.6 |
| *海合会 | 8.9 | 1.9 | 19.5 | 123.7 |
| *中东 | 8.9 | 1.9 | 19.5 | 123.7 |
| *阿拉伯国家联盟 | 8.9 | 1.9 | 19.5 | 123.7 |
| *拉美地区 | 1.2 | 0.2 | -96.9 | -97.3 |
| *加勒比共同体 | | | | |
| 越南 | 2,833.4 | 376.9 | 14.8 | 19.4 |
| 印度尼西亚 | 2,455.6 | 316.3 | -57.5 | -56.2 |
| 中国香港 | 1,389.8 | 196.9 | -3.1 | 16.4 |
| 泰国 | 744.3 | 112.1 | -69.7 | -68.3 |
| 马来西亚 | 505.0 | 68.4 | -0.1 | -0.3 |
| 菲律宾 | 450.3 | 55.7 | -64.0 | -62.5 |
| 新加坡 | 334.9 | 55.0 | 35.4 | 42.0 |
| 美国 | 118.9 | 20.3 | 437.7 | 424.4 |
| 吉尔吉斯斯坦 | 181.3 | 19.7 | 776.0 | 399.9 |
| 缅甸 | 124.6 | 19.6 | 190.8 | 239.2 |

仅显示按金额排名前10名的国家和地区。

# 表6：2023年1-6月分国家（地区）出口情况（累计）

单位：吨、万美元

| 国别(或地区) | 2023年1--6月 | | 同比% | |
|---|---|---|---|---|
| | 数量 | 金额 | 数量 | 金额 |
| 亚洲 | 137,869.2 | 17,951.0 | -21.9 | -5.7 |
| 北美洲 | 5,361.6 | 948.1 | 15.1 | 51.3 |
| 欧洲 | 5,766.6 | 822.0 | 148.8 | 192.5 |
| 大洋洲 | 787.5 | 136.7 | 76.8 | 99.6 |
| 南美洲 | 325.2 | 55.3 | -31.0 | -19.4 |
| 非洲 | 30.2 | 4.8 | -39.7 | 4.1 |
| *一带一路国家 | 131,843.0 | 17,155.0 | -20.1 | -3.3 |
| *印太经济框架 | 120,229.9 | 15,927.8 | -23.3 | -5.8 |
| *RCEP国家 | 119,489.4 | 15,751.0 | -22.8 | -5.5 |
| *东盟 | 118,706.6 | 15,614.9 | -23.1 | -5.9 |
| *上合25国 | 11,803.3 | 1,353.7 | 82.2 | 92.1 |
| *上合7国 | 8,046.2 | 981.5 | 74.9 | 80.5 |
| *独联体 | 8,046.2 | 981.5 | 79.8 | 83.9 |
| *金砖国家 | 3,315.9 | 454.7 | 1,098.9 | 1,038.5 |
| *欧盟27国 | 2,478.5 | 368.6 | 19.8 | 51.7 |
| *中东 | 534.8 | 84.4 | -28.5 | 10.1 |
| *海合会 | 364.3 | 57.4 | -34.7 | 7.4 |
| *拉美地区 | 325.2 | 55.3 | -31.0 | -19.4 |
| *阿拉伯国家联盟 | 343.7 | 52.8 | -33.4 | 18.0 |
| *加勒比共同体 | 6.8 | 1.2 | -59.7 | -50.2 |
| 印度尼西亚 | 57,010.1 | 7,040.4 | -30.0 | -5.0 |
| 越南 | 26,206.8 | 3,601.7 | -15.3 | -10.4 |
| 泰国 | 16,187.5 | 2,328.8 | -16.9 | -8.9 |
| 中国香港 | 8,438.1 | 1,196.2 | -22.2 | -7.5 |
| 马来西亚 | 8,887.2 | 1,159.5 | -28.5 | -12.7 |
| 菲律宾 | 5,368.7 | 692.1 | -8.9 | 10.9 |
| 新加坡 | 3,230.6 | 524.7 | -19.5 | -15.8 |
| 加拿大 | 2,805.4 | 503.7 | 15.0 | 45.4 |
| 美国 | 2,556.3 | 444.4 | 15.2 | 58.7 |
| 吉尔吉斯斯坦 | 3,822.0 | 443.1 | 54.3 | 77.7 |

仅显示按金额排名前10名的国家和地区。

## 五、分贸易方式出口情况

表7：2023年6月分贸易方式出口情况（当月）

单位：吨、万美元

| 贸易方式 | 2023年6月 | | 同比% | |
|---|---|---|---|---|
| | 数量 | 金额 | 数量 | 金额 |
| 一般贸易 | 8,736.5 | 1,205.6 | -39.5 | -34.9 |
| 加工贸易 | | | | |
| 边境小额贸易 | 366.4 | 25.1 | -14.0 | -35.2 |
| 其他贸易 | 455.6 | 42.0 | 1,092.2 | 254.8 |
| 寄售、代销贸易 | 0.0 | 0.0 | -100.0 | -100.0 |
| 其他 | 455.6 | 42.0 | 1,092.2 | 254.8 |

# 表8：2023年1-6月分贸易方式出口情况（累计）

单位：吨、万美元

| 贸易方式 | 2023年1--6月 | | 同比% | |
|---|---|---|---|---|
| | 数量 | 金额 | 数量 | 金额 |
| 一般贸易 | 140,763.2 | 18,879.7 | -21.3 | -3.0 |
| 加工贸易 | | | | |
| 边境小额贸易 | 8,344.6 | 934.1 | 60.1 | 76.2 |
| 其他贸易 | 1,032.4 | 104.2 | 220.4 | 8.3 |
| 寄售、代销贸易 | 0.0 | 0.0 | -100.0 | -100.0 |
| 其他 | 1,032.4 | 104.2 | 220.4 | 8.3 |

## 六、分省市出口情况

表9：2023年6月分省市出口情况（当月）

单位：吨、万美元

| 地区 | 2023年6月 | | 同比% | |
|---|---|---|---|---|
| | 数量 | 金额 | 数量 | 金额 |
| 河北 | 2,591.1 | 309.4 | -46.2 | -48.4 |
| 山东 | 1,602.7 | 244.2 | -39.2 | -30.4 |
| 陕西 | 1,283.9 | 179.5 | -30.0 | -25.7 |
| 广东 | 1,251.1 | 170.3 | 7.9 | 24.0 |
| 山西 | 744.7 | 122.2 | -41.5 | -33.4 |
| 湖南 | 650.7 | 99.3 | 365.8 | 306.7 |
| 云南 | 510.3 | 46.7 | -37.4 | -58.0 |
| 天津 | 258.6 | 35.3 | 25.7 | 10.9 |
| 新疆 | 130.5 | 13.0 | -100.0 | -100.0 |
| 甘肃 | 71.8 | 9.8 | -65.4 | -60.6 |

# 表10：2023年1-6月分省市出口情况（累计）

单位：吨、万美元

| 地区 | 2023年1--6月 | | 同比% | |
|---|---|---|---|---|
| | 数量 | 金额 | 数量 | 金额 |
| 河北 | 58,366.2 | 7,303.1 | -22.8 | 8.1 |
| 山东 | 35,217.8 | 4,990.0 | -14.0 | -4.4 |
| 陕西 | 14,183.8 | 1,974.3 | 20.9 | 52.0 |
| 广东 | 10,894.1 | 1,564.7 | -16.9 | 7.8 |
| 山西 | 7,397.6 | 1,101.7 | 6.0 | 22.6 |
| 福建 | 4,015.8 | 509.3 | -62.6 | -56.3 |
| 湖南 | 2,793.0 | 407.8 | 95.9 | 63.9 |
| 广西 | 2,380.0 | 363.2 | -39.3 | -29.6 |
| 新疆 | 2,930.8 | 305.8 | -4.1 | 6.2 |
| 甘肃 | 2,278.9 | 275.4 | 139.5 | 131.1 |

# 七、出口价格、物量指数

表11：2023年6月出口价格、物量指数

| | 价格指数 | 物量指数 |
|---|---|---|
| 当月 | 109.2 | 61.3 |
| 累计 | 122.4 | 81.0 |

注：价格指数为派氏，物量指数为拉氏。以上年同期为100。

# 报告说明

梨海关协调制度编码：

| | |
|---|---|
| 梨 | 08044000 |
| 梨 | 08082011 |
| 梨 | 08082012 |
| 梨 | 08082013 |
| 梨 | 08082019 |
| 梨 | 08083010 |
| 梨 | 08083020 |
| 梨 | 08083090 |

# 版 权 声 明

本报告的内容，包括但不仅限于其文本、数据和图像，版权为

中华人民共和国商务部

中国食品土畜进出口商会

共同所有（以下称“版权所有方”）。保留所有权利。

使用授权

**版权所有方据此授权您拷贝和显示本报告的内容，但仅限于个人或资料性及非商业用途，您所做的任何拷贝必须包含本版权声明。在未事先得到版权所有方书面允许的情况下，您无权对报告内容作任何改动。**

*意见反馈*