

# 中国出口月度统计报告

茶叶

2019年2月

中华人民共和国商务部对外贸易司



## 一、概述

2019年1至2月，中国出口茶叶数量为52,135.5吨，同比下降11.9%，金额为23,326.5万美元，同比下降10.3%，平均单价为4,474.2美元/吨，同比增长1.8%。2019年2月，中国出口茶叶数量为19,744.1吨，环比下降39.0%，金额为8,148.4万美元(55,729.0万人民币元)，环比下降46.3%，平均单价为4,127.0美元/吨，环比下降11.9%，同比出口数量下降30.3%，金额下降26.7%，平均单价增长5.1%。

2019年1至2月，中国对亚洲出口茶叶数量为13,259.8吨，同比下降22.1%，金额为9,821.0万美元，同比下降5.8%，平均单价为7,406.6美元/吨，同比增长20.9%；对非洲出口茶叶数量为29,372.2吨，同比下降7.1%，金额为9,551.0万美元，同比下降8.4%，平均单价为3,251.7美元/吨，同比下降1.4%；对欧洲出口茶叶数量为6,913.6吨，同比下降5.3%，金额为2,568.4万美元，同比下降14.3%，平均单价为3,715.0美元/吨，同比下降9.5%；对南美洲出口茶叶数量为173.6吨，同比下降0.6%，金额为91.3万美元，同比下降34.7%，平均单价为5,257.5美元/吨，同比下降34.2%；对北美洲出口茶叶数量为2,295.9吨，同比下降17.1%，金额为1,168.0万美元，同比下降31.4%，平均单价为5,087.1美元/吨，同比下降17.3%；对大洋洲出口茶叶数量为120.3吨，同比下降57.4%，金额为126.8万美元，同比下降59.8%，平均单价为10,544.9美元/吨，同比下降5.7%。

2019年2月，中国对亚洲出口茶叶数量为5,241.3吨，同比下降32.9%，金额为2,957.4万美元，同比下降21.6%，平均单价为5,642.5美元/吨，同比增长16.8%；对非洲出口茶叶数量为10,670.7吨，同比下降30.0%，金额为3,674.6万美元，同比下降25.4%，平均单价为3,443.6美元/吨，同比增长6.5%；对欧洲出口茶叶数量为2,834.0吨，同比下降23.0%，金额为923.7万美元，同比下降39.1%，平均单价为3,259.4美元/吨，同比下降20.9%；对南美洲出口茶叶数量为38.8吨，同比下降45.9%，金额为44.1万美元，同比下降28.8%，平均单价为11,366.7美元/吨，同比增长31.5%；对北美洲出口茶叶数量为900.8吨，同比下降35.1%，金额为492.1万美元，同比下降29.9%，平均单价为5,463.1美元/吨，同比增长7.9%；对大洋洲出口茶叶数量为58.5吨，同比下降52.8%，金额为56.5万美元，同比下降59.5%，平均单价为9,664.5美元/吨，同比下降14.3%。

2019年1至2月，自中国进口茶叶的国家和地区中，按金额排名第一位是香港，数量为1,962.1吨，同比增长18.2%，金额为4,484.8万



美元，同比增长51.4%，平均单价为22,856.9美元/吨，同比增长28.1%；第二位是摩洛哥，数量为10,865.4吨，同比下降20.7%，金额为3,204.8万美元，同比下降27.2%，平均单价为2,949.6美元/吨，同比下降8.2%；第三位是越南，数量为357.0吨，同比下降19.6%，金额为1,135.7万美元，同比下降32.1%，平均单价为31,816.8美元/吨，同比下降15.6%。

2019年2月，自中国进口茶叶的国家和地区中，按金额排名第一位是摩洛哥，数量为4,530.5吨，同比下降34.8%，金额为1,367.8万美元(9,403.4万人民币元)，同比下降37.2%，平均单价为3,019.1美元/吨，同比下降3.5%；第二位是香港，数量为520.6吨，同比增长3.5%，金额为1,180.0万美元(8,007.0万人民币元)，同比增长39.2%，平均单价为22,664.9美元/吨，同比增长34.5%；第三位是塞内加尔，数量为1,107.3吨，同比增长8.6%，金额为448.2万美元(3,059.4万人民币元)，同比增长3.5%，平均单价为4,047.8美元/吨，同比下降4.7%。

2019年1至2月，出口红茶数量为5,436.9吨，同比增长6.7%，金额为2,721.9万美元，同比下降23.5%，平均单价为0.5万美元/吨，同比下降28.3%；出口绿茶数量为42,641.8吨，同比下降13.9%，金额为16,419.9万美元，同比下降10.7%，平均单价为0.4万美元/吨，同比增长3.7%；出口特种茶数量为4,056.7吨，同比下降10.3%，金额为4,184.8万美元，同比增长3.3%，平均单价为1.0万美元/吨，同比增长15.2%。

2019年2月，出口红茶数量为2,298.9吨，同比下降12.0%，金额为829.4万美元(5,672.0万人民币元)，同比下降37.0%，平均单价为0.4万美元/吨，同比下降28.4%；出口绿茶数量为15,958.2吨，同比下降33.0%，金额为6,195.2万美元(42,397.3万人民币元)，同比下降26.8%，平均单价为0.4万美元/吨，同比增长9.3%；出口特种茶数量为1,487.0吨，同比下降21.1%，金额为1,123.8万美元(7,659.8万人民币元)，同比下降16.2%，平均单价为0.8万美元/吨，同比增长6.3%。

## 二、最近两年来各月出口走势

表1：2017年3月-2019年2月各月出口金额

单位：万美元，吨



表2：2017年3月-2019年2月各月茶叶出口平均单价走势

单位：美元/吨

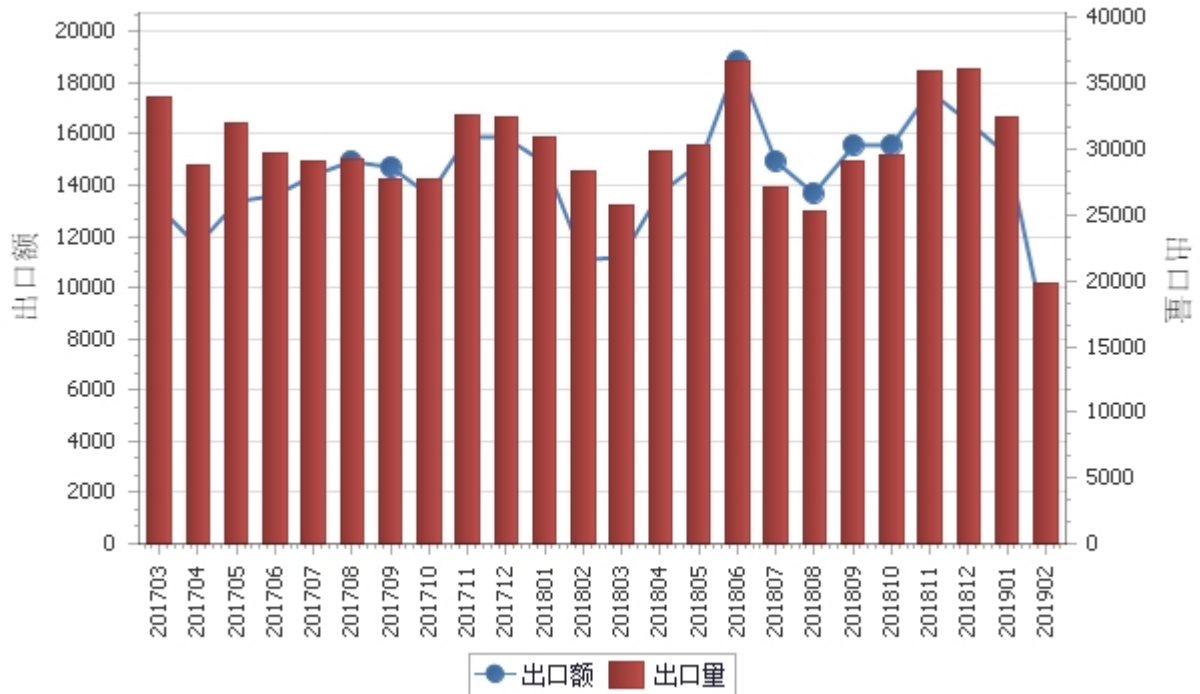
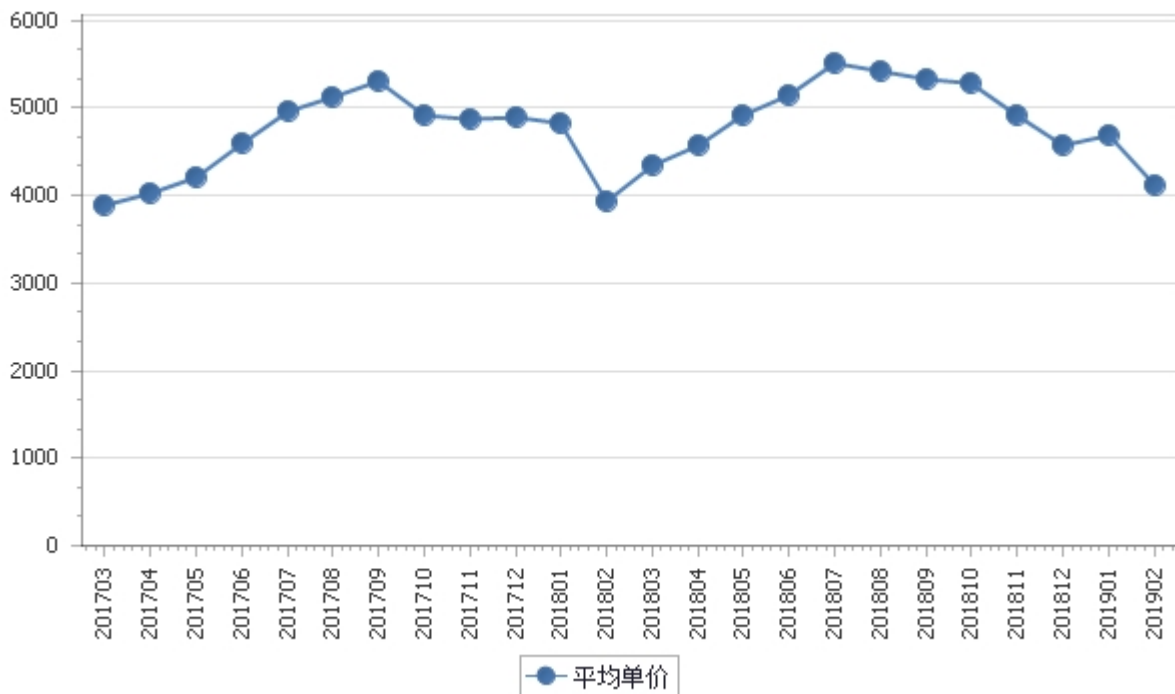

### 三、分大洲情况图示

表3：2019年1-2月分洲出口数量、金额

金额单位：万美元

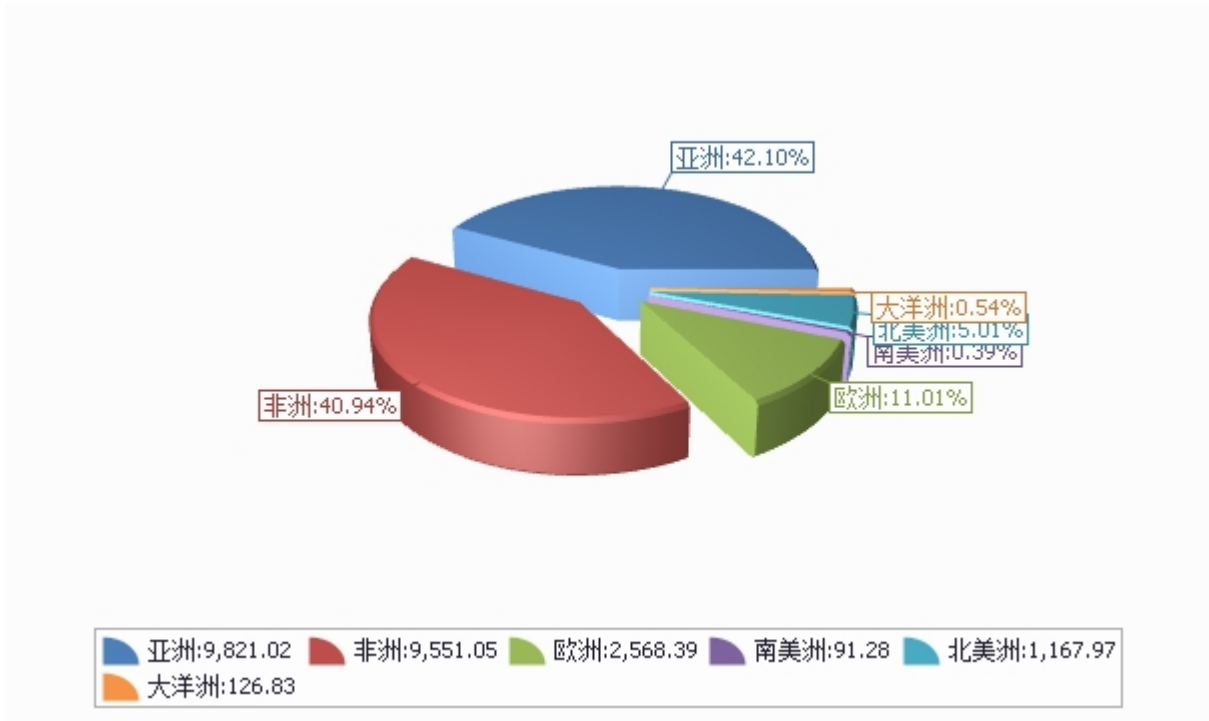

数量单位：吨

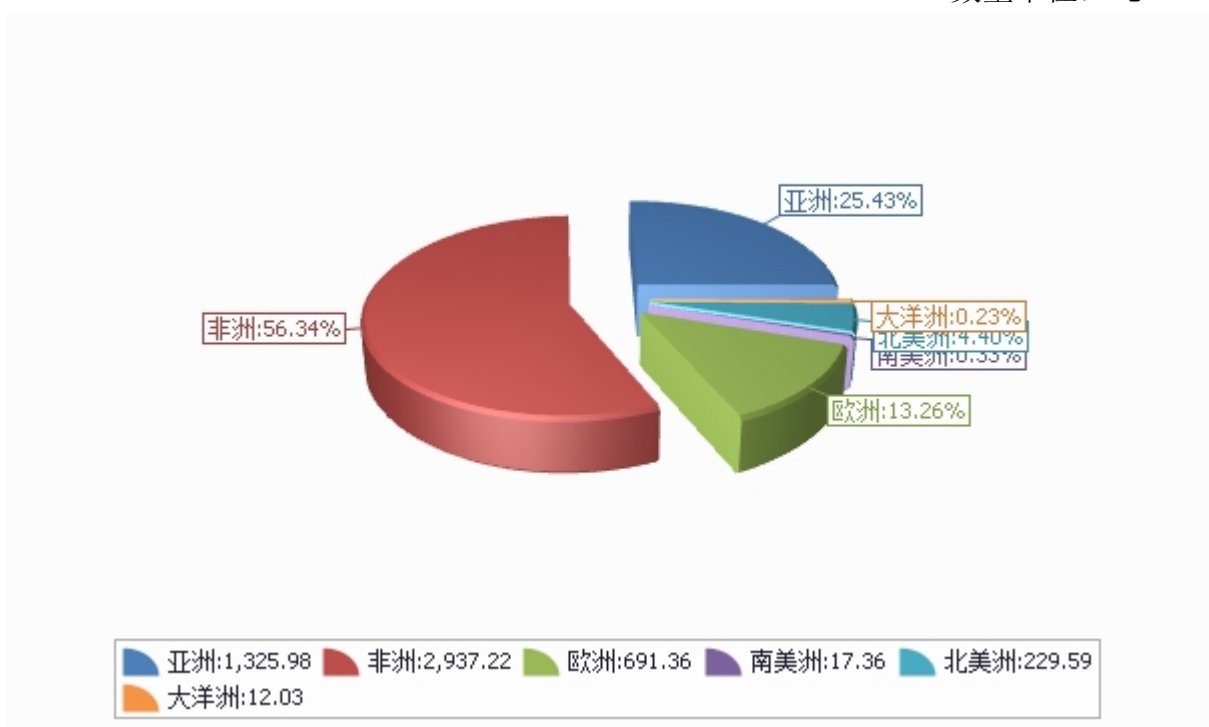



## 四、分国家（地区）出口情况

表4：2019年2月分国家（地区）出口情况（当月）

单位：吨、万美元

| 国别(或地区)   | 2019年2月  |         | 同比%   |       |
|-----------|----------|---------|-------|-------|
|           | 数量       | 金额      | 数量    | 金额    |
| 非洲        | 10,670.7 | 3,674.6 | -30.0 | -25.4 |
| 亚洲        | 5,241.3  | 2,957.4 | -32.9 | -21.6 |
| 欧洲        | 2,834.0  | 923.7   | -23.0 | -39.1 |
| 北美洲       | 900.8    | 492.1   | -35.1 | -29.9 |
| 大洋洲       | 58.5     | 56.5    | -52.8 | -59.5 |
| 南美洲       | 38.8     | 44.1    | -45.9 | -28.8 |
| *中东       | 6,399.7  | 2,023.9 | -21.4 | -21.6 |
| *一带一路     | 5,563.7  | 1,849.6 | -31.3 | -36.6 |
| *东盟       | 562.5    | 746.6   | -37.1 | -37.0 |
| *独联体      | 2,598.9  | 589.7   | -49.0 | -45.4 |
| *欧盟28国    | 1,499.5  | 564.3   | -31.9 | -49.6 |
| *中东欧16国   | 353.5    | 111.9   | 24.2  | 25.0  |
| *海合会      | 182.0    | 62.3    | 38.5  | -33.9 |
| *拉美地区     | 38.8     | 44.1    | -45.9 | -28.8 |
| *南部非洲关税同盟 | 11.0     | 2.8     | -17.7 | -78.4 |
| *加勒比共同体   | 0.3      | 0.1     | 35.7  | -17.2 |
| 摩洛哥       | 4,530.5  | 1,367.8 | -34.8 | -37.2 |
| 香港        | 520.6    | 1,180.0 | 3.5   | 39.2  |
| 塞内加尔      | 1,107.3  | 448.2   | 8.6   | 3.5   |
| 日本        | 919.9    | 404.5   | 1.4   | -3.3  |
| 阿尔及利亚     | 1,132.9  | 402.1   | 171.7 | 168.0 |
| 美国        | 842.0    | 377.3   | -34.0 | -37.9 |
| 越南        | 90.7     | 364.5   | -8.3  | -7.9  |
| 加纳        | 638.5    | 336.6   | -23.3 | -3.5  |
| 俄罗斯联邦     | 1,198.6  | 322.0   | -4.7  | -4.4  |
| 毛里塔尼亚     | 731.2    | 315.5   | -47.5 | -43.5 |

仅显示按金额排名前10名的国家和地区。



表5：2019年1-2月分国家（地区）出口情况（累计）

单位：吨、万美元

| 国别(或地区)   | 2019年1--2月 |         | 同比%   |       |
|-----------|------------|---------|-------|-------|
|           | 数量         | 金额      | 数量    | 金额    |
| 亚洲        | 13,259.8   | 9,821.0 | -22.1 | -5.8  |
| 非洲        | 29,372.2   | 9,551.0 | -7.1  | -8.4  |
| 欧洲        | 6,913.6    | 2,568.4 | -5.3  | -14.3 |
| 北美洲       | 2,295.9    | 1,168.0 | -17.1 | -31.4 |
| 大洋洲       | 120.3      | 126.8   | -57.4 | -59.8 |
| 南美洲       | 173.6      | 91.3    | -0.6  | -34.7 |
| *一带一路     | 13,233.1   | 5,517.2 | -20.6 | -24.8 |
| *中东       | 15,432.6   | 4,714.4 | -9.0  | -17.3 |
| *东盟       | 2,082.5    | 2,884.0 | -21.6 | -21.4 |
| *欧盟28国    | 4,013.7    | 1,780.6 | -8.9  | -20.7 |
| *独联体      | 5,581.4    | 1,315.0 | -42.9 | -36.0 |
| *中东欧16国   | 900.0      | 322.3   | 49.3  | 73.1  |
| *海合会      | 357.2      | 215.7   | 32.3  | 18.3  |
| *拉美地区     | 173.6      | 91.3    | -0.6  | -34.7 |
| *南部非洲关税同盟 | 28.1       | 24.5    | -52.9 | -48.7 |
| *加勒比共同体   | 1.3        | 0.8     | 449.8 | 940.5 |
| 香港        | 1,962.1    | 4,484.8 | 18.2  | 51.4  |
| 摩洛哥       | 10,865.4   | 3,204.8 | -20.7 | -27.2 |
| 越南        | 357.0      | 1,135.7 | -19.6 | -32.1 |
| 加纳        | 2,504.8    | 1,061.2 | 37.0  | 36.0  |
| 塞内加尔      | 2,376.2    | 955.3   | -7.5  | -8.8  |
| 美国        | 2,114.1    | 953.4   | -17.1 | -37.6 |
| 日本        | 2,027.5    | 879.7   | -4.9  | -6.6  |
| 马来西亚      | 414.5      | 856.9   | -16.7 | -25.6 |
| 多哥        | 1,902.7    | 849.7   | 33.2  | 36.6  |
| 阿尔及利亚     | 2,275.4    | 776.7   | 52.0  | 64.2  |

仅显示按金额排名前10名的国家和地区。



## 五、分贸易方式出口情况

表6：2019年2分贸易方式出口情况（当月）

单位：万美元

| 贸易方式     | 2019年2月  |         | 同比%    |        |
|----------|----------|---------|--------|--------|
|          | 数量       | 金额      | 数量     | 金额     |
| 一般贸易     | 19,500.1 | 7,996.2 | -30.0  | -24.9  |
| 加工贸易     | 56.9     | 48.9    | -83.8  | -87.5  |
| 来料加工装配贸易 | 0.0      | 0.0     | -100.0 | -100.0 |
| 进料加工贸易   | 56.9     | 48.9    | -83.3  | -87.4  |
| 边境小额贸易   | 0.3      | 0.2     | -85.1  | -91.8  |
| 其他贸易     | 186.8    | 103.1   | 99.5   | 44.7   |
| 保税仓库进出境  | 5.5      | 5.7     | -34.4  | -42.4  |
| 保税仓储转口货物 | 181.3    | 97.5    | 112.5  | 58.6   |
| 免税品      | 0.0      | 0.0     |        |        |
| 其他       | 0.0      | 0.0     |        |        |





表7：2019年1-2月分贸易方式出口情况（累计）

单位：万美元

| 贸易方式     | 2019年1--2月 |          | 同比%   |       |
|----------|------------|----------|-------|-------|
|          | 数量         | 金额       | 数量    | 金额    |
| 一般贸易     | 51,072.0   | 22,717.0 | -11.7 | -9.0  |
| 加工贸易     | 332.1      | 259.9    | -68.0 | -70.7 |
| 来料加工装配贸易 | 33.0       | 12.9     | 23.7  | 23.7  |
| 进料加工贸易   | 299.1      | 247.1    | -70.4 | -71.8 |
| 边境小额贸易   | 160.2      | 39.1     | 88.3  | 31.4  |
| 其他贸易     | 571.1      | 310.5    | 218.8 | 127.6 |
| 保税仓库进出境  | 21.9       | 24.1     | 87.7  | 37.7  |
| 保税仓储转口货物 | 549.2      | 286.4    | 227.9 | 140.8 |
| 免税品      | 0.0        | 0.0      |       |       |
| 其他       | 0.1        | 0.0      |       |       |



## 六、分地区出口情况

表8：2019年2月分地区出口情况（当月）

单位：吨、万美元

| 地区  | 2019年2月 |         | 同比%     |         |
|-----|---------|---------|---------|---------|
|     | 数量      | 金额      | 数量      | 金额      |
|     | 0.0     | 0.0     |         |         |
| 北京  | 0.4     | 1.4     | -96.0   | -92.6   |
| 天津  | 0.0     | 0.0     | -100.0  | -100.0  |
| 河北  | 0.0     | 0.0     |         |         |
| 山西  | 0.0     | 0.0     |         |         |
| 辽宁  | 0.0     | 0.0     |         |         |
| 吉林  | 0.0     | 0.0     |         |         |
| 黑龙江 | 0.3     | 0.2     | -78.4   | -84.6   |
| 上海  | 593.3   | 184.7   | -37.5   | -61.9   |
| 江苏  | 43.4    | 15.1    | 92.2    | 51.4    |
| 浙江  | 8,259.3 | 2,589.4 | -42.3   | -38.6   |
| 安徽  | 2,926.8 | 1,254.7 | -28.4   | -14.3   |
| 福建  | 1,018.5 | 1,281.2 | -35.6   | -32.8   |
| 江西  | 633.1   | 299.5   | -22.2   | -7.0    |
| 山东  | 31.5    | 49.6    | 1,570.2 | 1,183.6 |
| 河南  | 201.9   | 228.3   | -71.3   | -19.7   |
| 湖北  | 1,226.1 | 871.7   | 22.5    | 25.5    |
| 湖南  | 2,470.0 | 607.9   | -11.8   | -13.8   |
| 广东  | 213.4   | 243.5   | -24.8   | -2.5    |
| 广西  | 44.3    | 90.5    | -69.4   | 76.0    |



| 地区 | 2019年2月 |       | 同比%    |        |
|----|---------|-------|--------|--------|
|    | 数量      | 金额    | 数量     | 金额     |
| 海南 | 0.0     | 0.0   |        |        |
| 重庆 | 893.2   | 69.3  | 60.6   | 50.6   |
| 四川 | 664.4   | 202.5 | 23.6   | -35.2  |
| 贵州 | 185.9   | 61.1  | 479.9  | 257.2  |
| 云南 | 334.2   | 96.6  | -19.2  | -25.8  |
| 陕西 | 2.1     | 0.8   | -87.0  | -99.0  |
| 甘肃 | 2.0     | 0.6   |        |        |
| 青海 | 0.0     | 0.0   | -100.0 | -100.0 |
| 新疆 | 0.0     | 0.0   |        |        |



表9：2019年1-2月分地区出口情况（累计）

单位：吨、万美元

| 地区  | 2019年1--2月 |         | 同比%     |         |
|-----|------------|---------|---------|---------|
|     | 数量         | 金额      | 数量      | 金额      |
|     | 0.0        | 0.0     |         |         |
| 北京  | 26.5       | 37.6    | 57.2    | 13.4    |
| 天津  | 1.5        | 2.8     | -98.2   | -98.5   |
| 河北  | 0.0        | 0.0     |         |         |
| 山西  | 47.4       | 100.7   |         |         |
| 辽宁  | 0.0        | 0.0     | -99.2   | -99.7   |
| 吉林  | 2.2        | 4.6     |         |         |
| 黑龙江 | 1.2        | 0.5     | -79.9   | -88.4   |
| 上海  | 1,566.9    | 687.4   | -10.3   | -31.4   |
| 江苏  | 161.6      | 40.7    | -12.4   | -83.3   |
| 浙江  | 23,814.4   | 6,996.9 | -18.3   | -21.9   |
| 安徽  | 7,841.5    | 3,340.3 | -7.6    | 1.4     |
| 福建  | 3,045.1    | 4,724.6 | -20.1   | -6.6    |
| 江西  | 1,560.1    | 821.3   | -17.7   | -14.4   |
| 山东  | 87.4       | 173.3   | 2,840.0 | 3,259.0 |
| 河南  | 664.3      | 501.9   | -61.2   | -34.3   |
| 湖北  | 2,327.4    | 2,090.7 | 35.2    | 65.0    |
| 湖南  | 5,647.2    | 1,403.2 | -3.9    | -2.0    |
| 广东  | 719.0      | 864.5   | -21.8   | -9.6    |
| 广西  | 116.3      | 231.9   | -52.6   | 35.0    |



| 地区 | 2019年1--2月 |       | 同比%    |        |
|----|------------|-------|--------|--------|
|    | 数量         | 金额    | 数量     | 金额     |
| 海南 | 53.6       | 9.4   | -6.1   | -0.9   |
| 重庆 | 1,249.0    | 147.9 | 52.2   | 124.1  |
| 四川 | 1,753.9    | 478.6 | 82.9   | -41.5  |
| 贵州 | 253.1      | 102.3 | -34.4  | -42.0  |
| 云南 | 1,138.5    | 540.3 | 7.6    | 26.7   |
| 陕西 | 55.5       | 24.4  | 2.2    | -85.8  |
| 甘肃 | 2.0        | 0.6   |        |        |
| 青海 | 0.0        | 0.2   | -86.4  | -57.2  |
| 新疆 | 0.0        | 0.0   | -100.0 | -100.0 |

## 七、分企业性质出口情况

表10：2019年2月分企业性质出口情况（当月）

单位：万美元

| 企业性质   | 2019年2月  |         | 同比%    |        |
|--------|----------|---------|--------|--------|
|        | 数量       | 金额      | 数量     | 金额     |
| 国有企业   | 2,113.5  | 733.7   | -31.1  | -57.8  |
| 外商投资企业 | 1,007.1  | 569.0   | -32.4  | -33.4  |
| 中外合资企业 | 602.9    | 309.6   | -31.7  | -7.3   |
| 外商独资企业 | 404.2    | 259.4   | -33.5  | -50.2  |
| 集体企业   | 782.7    | 341.5   | -23.6  | -3.1   |
| 私营企业   | 15,840.7 | 6,504.2 | -29.2  | -19.5  |
| 个体工商户  | 0.0      | 0.0     | -100.0 | -100.0 |
| 其他     | 0.0      | 0.0     |        |        |



表11：2019年1-2月分企业性质出口情况（累计）

单位：万美元

| 企业性质   | 2019年1--2月 |          | 同比%   |       |
|--------|------------|----------|-------|-------|
|        | 数量         | 金额       | 数量    | 金额    |
| 国有企业   | 4,931.3    | 1,952.9  | -25.7 | -53.7 |
| 外商投资企业 | 2,579.8    | 1,530.6  | -28.6 | -30.2 |
| 中外合资企业 | 1,404.4    | 620.1    | -34.3 | -24.8 |
| 外商独资企业 | 1,175.4    | 910.5    | -20.4 | -33.5 |
| 集体企业   | 1,943.5    | 877.8    | -20.8 | -11.3 |
| 私营企业   | 42,306.0   | 18,895.2 | -7.4  | 2.6   |
| 个体工商户  | 374.8      | 70.1     | -51.6 | -63.4 |
| 其他     | 0.0        | 0.0      |       |       |

## 八、分品种出口情况

表12：2019年2月分品种出口情况（当月）

单位：吨、万美元

| 类别  | 2019年2月  |         |     | 同比%   |       |       |
|-----|----------|---------|-----|-------|-------|-------|
|     | 数量       | 金额      | 单价  | 数量    | 金额    | 单价    |
| 红茶  | 2,298.9  | 829.4   | 0.4 | -12.0 | -37.0 | -28.4 |
| 绿茶  | 15,958.2 | 6,195.2 | 0.4 | -33.0 | -26.8 | 9.3   |
| 特种茶 | 1,487.0  | 1,123.8 | 0.8 | -21.1 | -16.2 | 6.3   |





表13：2019年1-2月分品种出口情况（累计）

单位：吨、万美元

| 类别  | 2019年1--2月 |          |     | 同比%   |       |       |
|-----|------------|----------|-----|-------|-------|-------|
|     | 数量         | 金额       | 单价  | 数量    | 金额    | 单价    |
| 红茶  | 5,436.9    | 2,721.9  | 0.5 | 6.7   | -23.5 | -28.3 |
| 绿茶  | 42,641.8   | 16,419.9 | 0.4 | -13.9 | -10.7 | 3.7   |
| 特种茶 | 4,056.7    | 4,184.8  | 1.0 | -10.3 | 3.3   | 15.2  |



## 九、最近两年来各月分品种出口走势

表14：2017年3月-2019年2月各月红茶出口数量、金额走势

单位：万美元，吨



表15：2017年3月-2019年2月各月红茶出口平均单价走势

单位：美元/吨



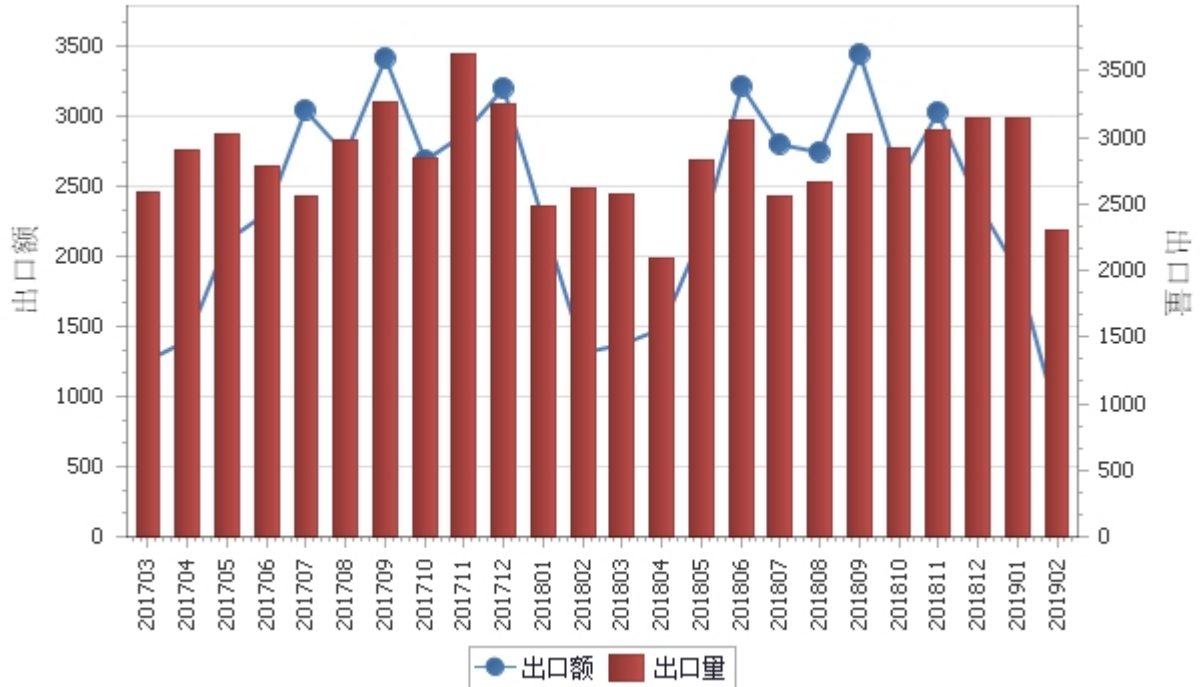

表16：2017年3月-2019年2月各月绿茶出口数量、金额走势

单位：万美元，吨

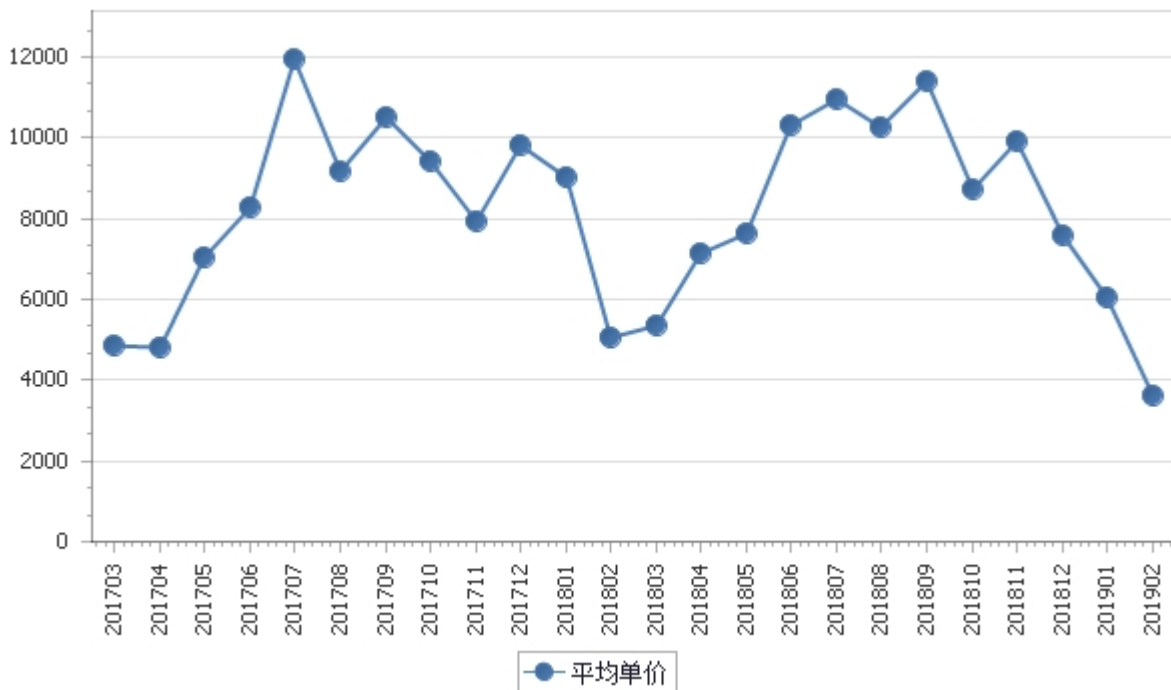

表17：2017年3月-2019年2月各月绿茶出口平均单价走势

单位：美元/吨

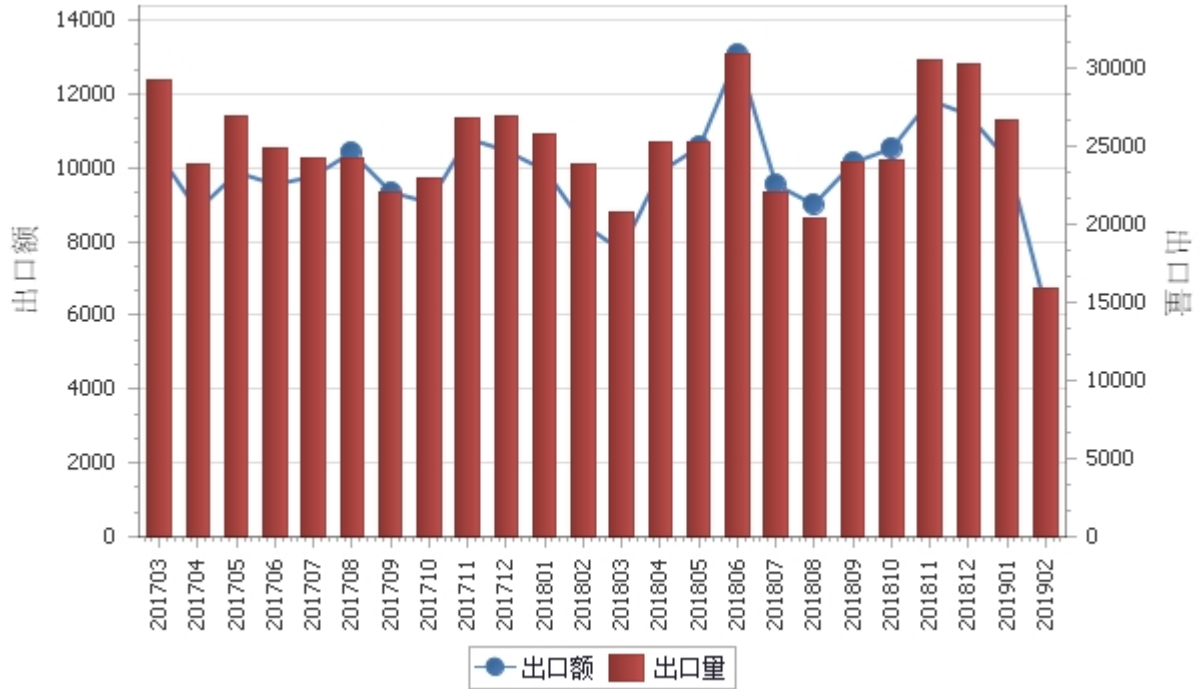

表18：2017年3月-2019年2月各月特种茶出口数量、金额走势

单位：万美元，吨

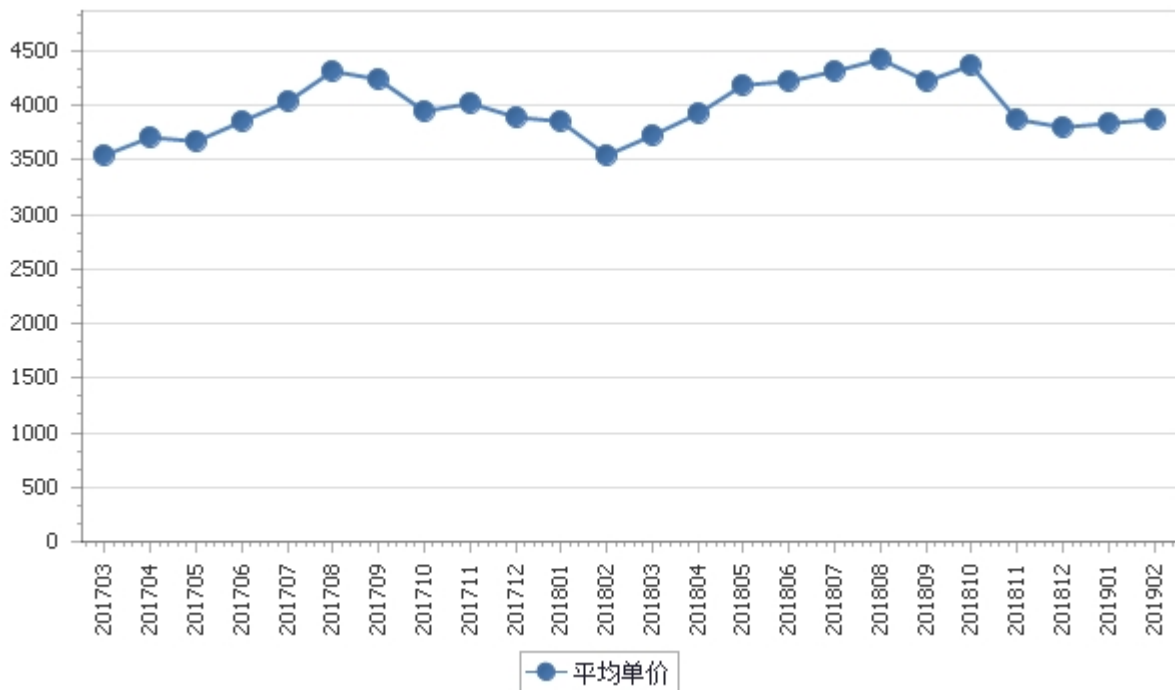

表19：2017年3月-2019年2月各月特种茶出口平均单价走势

单位：美元/吨



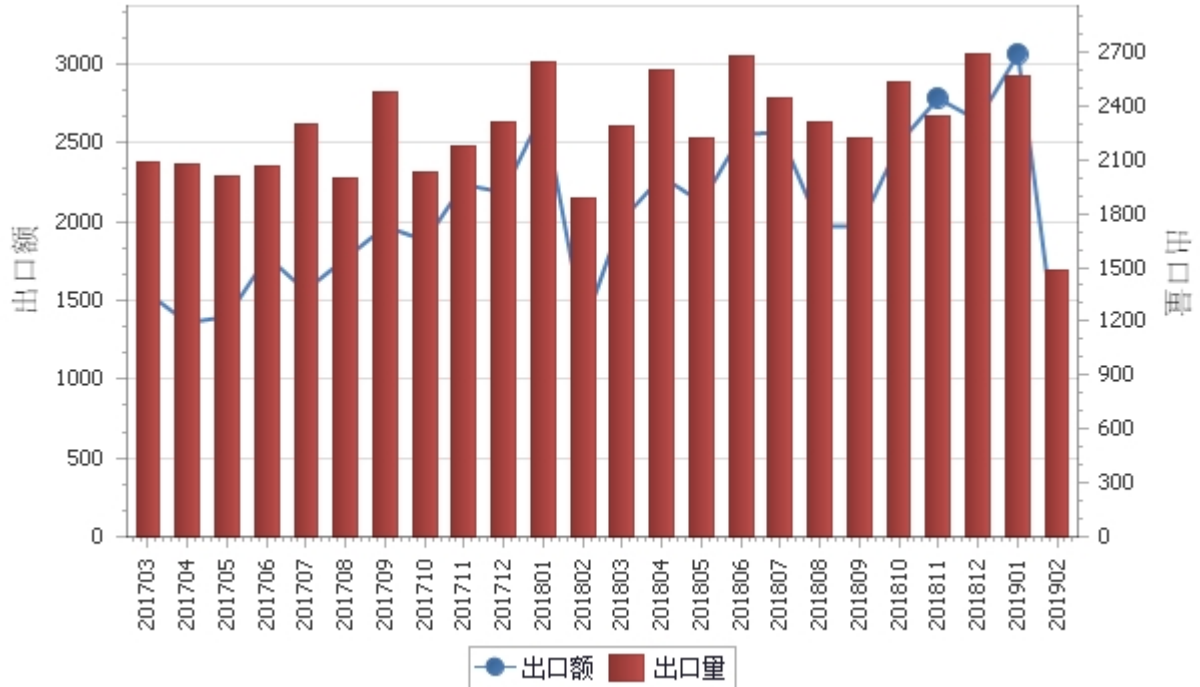
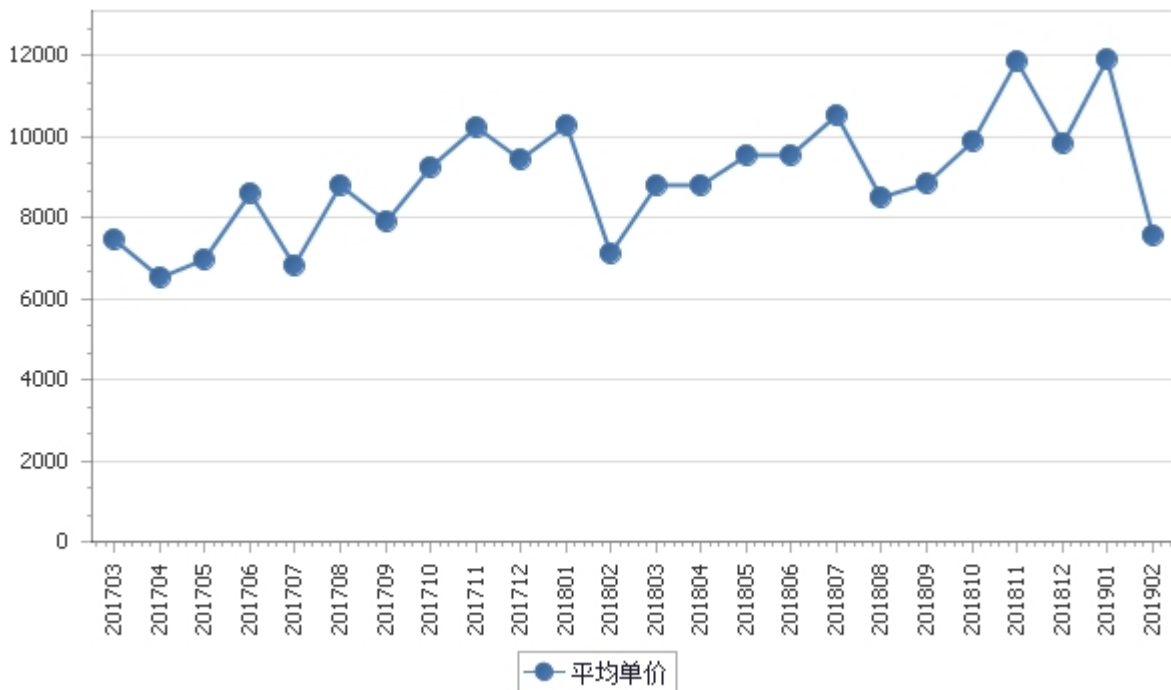

## 十、出口价格、物量指数

表20：2019年2月出口价格、物量指数

|      | 价格指数  | 物量指数 |
|------|-------|------|
| 当月出口 | 106.6 | 68.8 |
| 累计出口 | 100.2 | 89.5 |

注：价格指数为派氏，物量指数为拉氏。以上年同期为100。



## 报告说明

茶叶海关协调制度编码：

|     |          |
|-----|----------|
| 红茶  | 09023090 |
| 红茶  | 09024090 |
| 绿茶  | 09021090 |
| 绿茶  | 09022090 |
| 特种茶 | 09023010 |
| 特种茶 | 09023020 |
| 特种茶 | 09022010 |
| 特种茶 | 09021010 |
| 特种茶 | 09024010 |
| 特种茶 | 09024020 |



## 版 权 声 明

本报告的内容，包括但不限于其文本、数据和图像，版权为

中华人民共和国商务部

中国食品土畜进出口商会

共同所有（以下称“版权所有方”）。保留所有权利。

### 使用授权

版权所有方据此授权您拷贝和显示本报告的内容，但仅限于个人或资料性及非商业用途，您所做的任何拷贝必须包含本版权声明。在未事先得到版权所有方书面允许的情况下，您无权对报告内容作任何改动。

[意见反馈](#)