中国出口月度统计报告

虾产品

2014年7月

中华人民共和国商务部
Ministry of Commerce of the People's Republic of China

中华人民共和国商务部

对外贸易司

一、概述

2014年1-7月，中国出口虾产品数量为131,835.6吨，同比下降16.4%，金额为145,473.5万美元，同比增长2.0%，平均单价为11,034.5美元/吨，同比增长22.1%。2014年7月，中国出口虾产品数量为25,620.9吨，环比增长12.9%，金额为29,459.3万美元，环比增长19.0%，平均单价为11,498.2美元/吨，环比增长5.4%，同比出口数量下降8.4%，金额增长11.0%，平均单价增长21.2%。

2014年1-7月，中国对亚洲出口虾产品数量为62,393.8吨，同比下降22.3%，金额为72,347.5万美元，同比下降9.4%，平均单价为11,595.3美元/吨，同比增长16.6%；对非洲出口虾产品数量为1,171.0吨，同比下降9.7%，金额为559.9万美元，同比下降3.3%，平均单价为4,781.3美元/吨，同比增长7.2%；对欧洲出口虾产品数量为25,645.8吨，同比下降16.2%，金额为24,548.1万美元，同比增长18.5%，平均单价为9,572.0美元/吨，同比增长41.4%；对南美洲出口虾产品数量为6,204.8吨，同比下降25.4%，金额为7,826.3万美元，同比下降11.0%，平均单价为12,613.4美元/吨，同比增长19.2%；对北美洲出口虾产品数量为28,660.2吨，同比下降10.6%，金额为29,468.1万美元，同比增长8.5%，平均单价为10,281.9美元/吨，同比增长21.4%；对大洋洲出口虾产品数量为7,760.0吨，同比增长50.4%，金额为10,723.6万美元，同比增长96.4%，平均单价为13,819.1美元/吨，同比增长30.6%。

2014年7月，中国对亚洲出口虾产品数量为10,429.2吨，同比增长11.6%，金额为12,855.5万美元，同比增长29.4%，平均单价为12,326.4美元/吨，同比增长16.0%；对非洲出口虾产品数量为222.9吨，同比增长89.4%，金额为122.3万美元，同比增长144.4%，平均单价为5,486.5美元/吨，同比增长29.0%；对欧洲出口虾产品数量为5,337.3吨，同比增长6.7%，金额为6,167.5万美元，同比增长46.6%，平均单价为11,555.4美元/吨，同比增长37.3%；对南美洲出口虾产品数量为579.3吨，同比下降64.8%，金额为744.5万美元，同比下降60.9%，平均单价为12,851.7美元/吨，同比增长11.1%；对北美洲出口虾产品数量为8,105.6吨，同比下降24.7%，金额为8,304.9万美元，同比下降9.8%，平均单价为10,245.9美元/吨，同比增长

19.7%；对大洋洲出口虾产品数量为946.6吨，同比下降14.5%，金额为1,264.7万美元，同比增长2.5%，平均单价为13,360.7美元/吨，同比增长20.0%。

2014年1-7月，自中国进口虾产品的国家和地区中，按金额排名第一位是美国，数量为25,498.3吨，同比下降9.6%，金额为25,429.8万美元，同比增长9.1%，平均单价为9,973.1美元/吨，同比增长20.7%；第二位是马来西亚，数量为13,183.0吨，同比下降38.6%，金额为18,226.6万美元，同比下降20.4%，平均单价为13,825.8美元/吨，同比增长29.5%；第三位是香港，数量为11,954.7吨，同比下降16.2%，金额为17,888.0万美元，同比增长11.9%，平均单价为14,963.2美元/吨，同比增长33.6%。

2014年7月，自中国进口虾产品的国家和地区中，按金额排名第一位是美国，数量为7,830.6吨，同比下降17.7%，金额为7,955.3万美元，同比增长0.4%，平均单价为10,159.2美元/吨，同比增长21.9%；第二位是香港，数量为2,194.9吨，同比增长38.2%，金额为3,566.6万美元，同比增长89.6%，平均单价为16,249.3美元/吨，同比增长37.1%；第三位是马来西亚，数量为2,549.7吨，同比增长30.1%，金额为3,515.0万美元，同比增长71.6%，平均单价为13,785.5美元/吨，同比增长31.9%。

Embassy of the People's Republic of China

二、最近两年来各月出口走势

表1：2012年8月-2014年7月各月出口金额

单位：万美元，吨

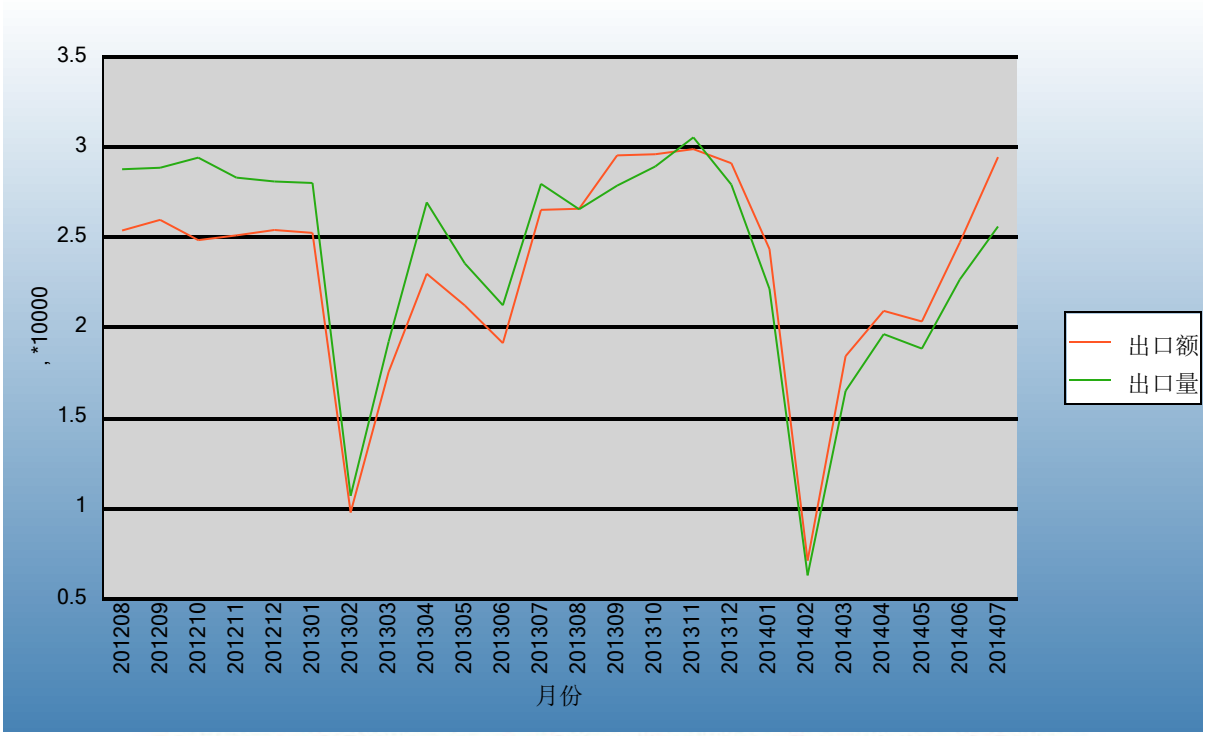

Ministry of Commerce of the People's Republic of China

表2：2012年8月-2014年7月各月出口数量

单位：美元/吨

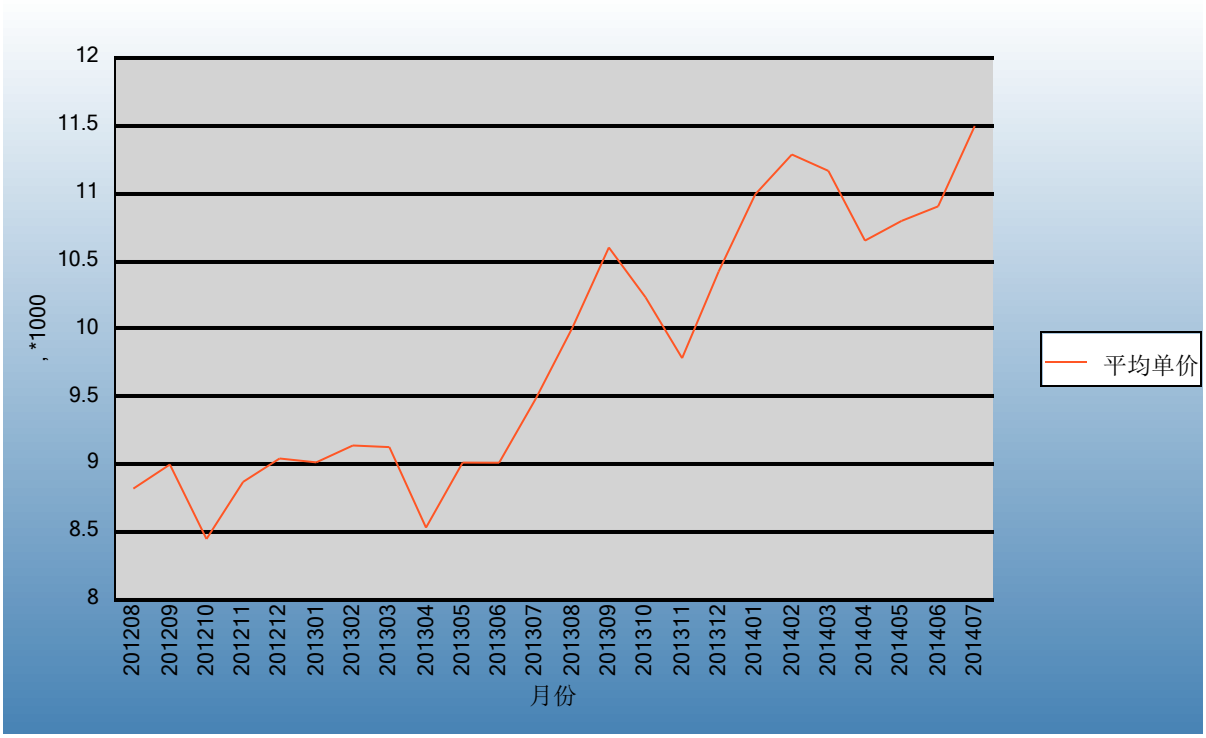

三、分大洲情况图示

表3：2014年1-7月分洲出口数量、 金额

金额单位：万美元

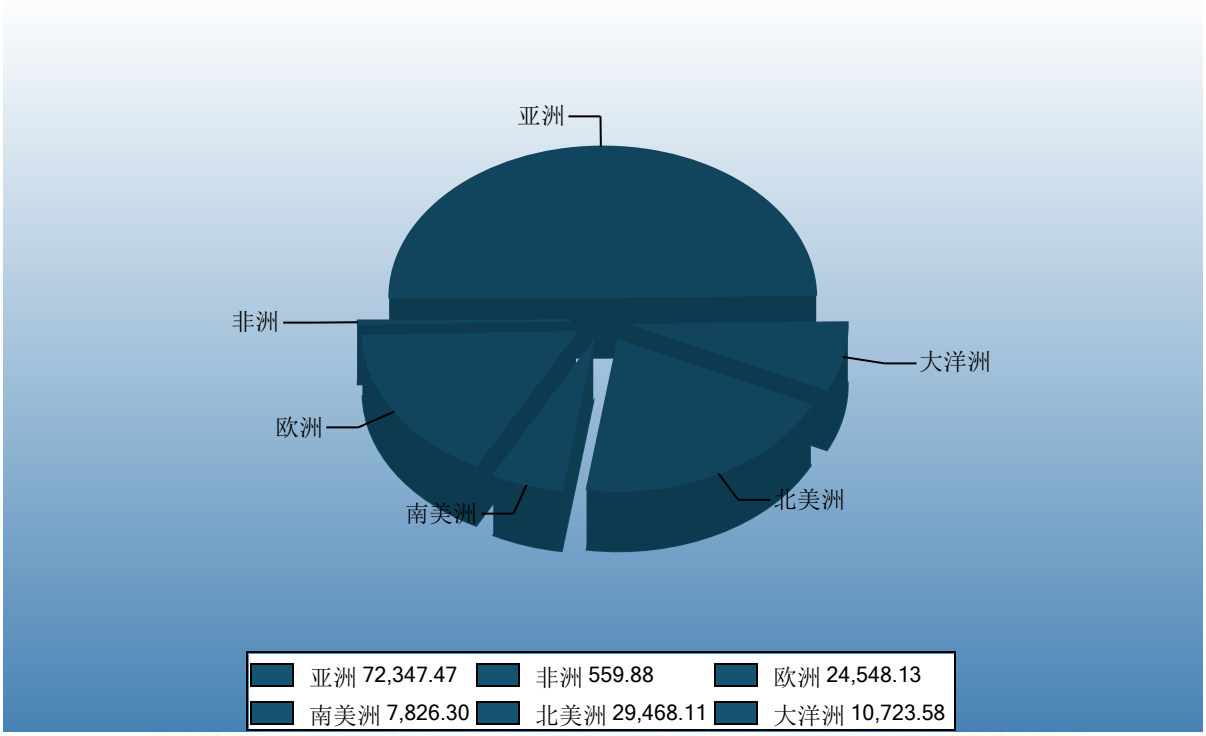

Ministry of Commerce of the People's Republic of China

数量单位：吨

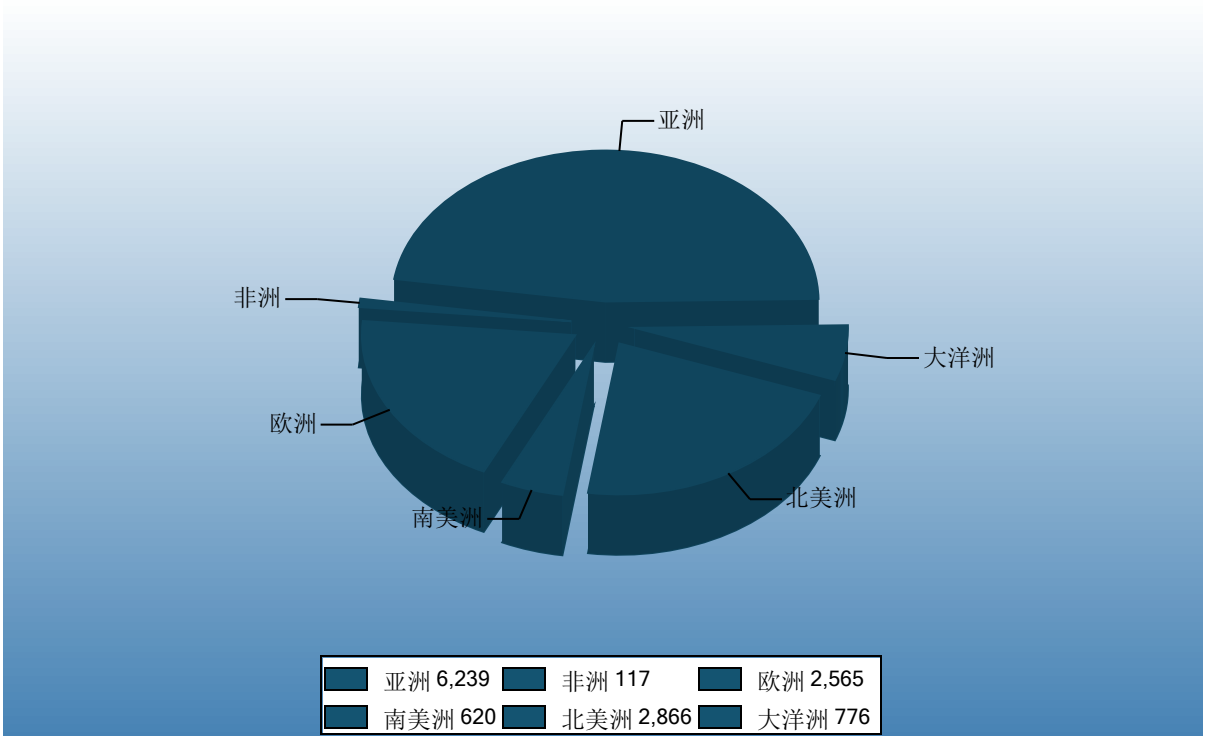

四、分国家（地区）出口情况

表4：2014年7月分国家（地区）出口情况（当月）

单位：吨、万美元

国别(或地区)	2014年7月		同期比%	
	数量	金额	数量	金额
亚洲	10,429.2	12,855.5	11.6	29.4
北美洲	8,105.6	8,304.9	-24.7	-9.8
欧洲	5,337.3	6,167.5	6.7	46.6
大洋洲	946.6	1,264.7	-14.5	2.5
南美洲	579.3	744.5	-64.8	-60.9
非洲	222.9	122.3	89.4	144.4
*欧盟28国	4,865.6	5,637.9	12.1	58.6
*欧盟27国	4,841.6	5,628.7	12.1	58.7
*东盟	3,097.5	4,251.1	-13.3	7.3
*拉美地区	579.3	744.5	-64.8	-60.9
*独联体	471.7	529.6	-27.9	-15.3
*中东	453.8	320.4	145.8	243.2
*海合会	149.4	138.3	201.4	287.4
*中东欧16国	46.0	18.9	6.0	12.2
*加勒比地区（15国）	0.0	0.0		
*南非关税区	0.0	0.0		
美国	7,830.6	7,955.3	-17.7	0.4
香港	2,194.9	3,566.6	38.2	89.6
马来西亚	2,549.7	3,515.0	30.1	71.6
日本	2,725.1	2,219.6	21.9	-5.8
台湾省	1,381.0	1,879.6	87.8	115.9
丹麦	959.7	1,399.9	152.5	187.4
荷兰	885.8	1,366.7	102.9	172.6
澳大利亚	879.0	1,167.7	-11.4	5.2
英国	565.2	819.2	-0.1	15.1
西班牙	1,323.5	801.4	-24.0	-0.4

仅显示按金额排名前10名的国家和地区。

中华人民共和国商务部
Ministry of Commerce of the People's Republic of China

表5：2014年1-7月分国家（地区）出口情况（累计）

单位：吨、万美元

国别(或地区)	2014年1--7月		同期比%	
	数量	金额	数量	金额
亚洲	62,393.8	72,347.5	-22.3	-9.4
北美洲	28,660.2	29,468.1	-10.6	8.5
欧洲	25,645.8	24,548.1	-16.2	18.5
大洋洲	7,760.0	10,723.6	50.4	96.4
南美洲	6,204.8	7,826.3	-25.4	-11.0
非洲	1,171.0	559.9	-9.7	-3.3
*东盟	16,503.8	22,831.5	-42.9	-27.6
*欧盟28国	20,882.7	19,218.8	-8.5	24.9
*欧盟27国	20,615.9	19,094.6	-8.9	24.7
*拉美地区	6,204.8	7,826.3	-25.4	-11.0
*独联体	4,757.9	5,342.0	-38.9	0.1
*中东	2,968.3	2,078.6	52.9	107.6
*海合会	1,297.3	1,223.7	149.3	249.8
*中东欧16国	484.3	340.3	14.2	45.4
*南非关税区	23.0	31.1	-24.6	44.9
*加勒比地区（15国）	6.8	9.9	-98.7	-98.3
美国	25,498.3	25,429.8	-9.6	9.1
马来西亚	13,183.0	18,226.6	-38.6	-20.4
香港	11,954.7	17,888.0	-16.2	11.9
日本	18,339.7	14,287.8	5.9	-5.4
台湾省	6,781.6	10,015.5	0.9	9.0
澳大利亚	7,075.4	9,783.6	54.3	102.0
墨西哥	4,132.6	5,432.2	-27.4	-11.4
韩国	6,281.2	5,122.8	-44.9	-25.6
俄罗斯联邦	4,325.5	4,980.2	-34.1	12.3
西班牙	7,535.1	4,166.0	-24.4	-4.9

仅显示按金额排名前10名的国家和地区。

中华人民共和国商务部
Ministry of Commerce of the People's Republic of China

五、分贸易方式出口情况

表6：2014年7分贸易方式出口情况（当月）

单位：吨、万美元

贸易方式	2014年7月		2013年7月		同期比%	
	数量	金额	数量	金额	数量	金额
一般贸易	24,170.3	27,873.9	26,274.8	24,929.4	-8.0	11.8
加工贸易	1,399.5	1,534.2	1,538.7	1,447.9	-9.0	6.0
来料加工装配贸易	678.8	829.8	707.6	703.1	-4.1	18.0
进料加工贸易	720.6	704.5	831.1	744.7	-13.3	-5.4
边境小额贸易	0.0	0.0	0.0	0.0		
其他贸易	51.2	51.2	165.2	161.3	-69.0	-68.2
对外承包工程出口货物	0.0	0.0	0.0	0.0		
保税仓库进出境	0.1	0.1	53.5	17.3	-99.7	-99.3
保税仓储转口货物	51.0	51.1	111.7	144.0	-54.3	-64.5
其他	0.0	0.0	0.0	0.0		

中华人民共和国商务部
Ministry of Commerce of the People's Republic of China

表7：2014年1-7月分贸易方式出口情况（累计）

单位：吨、万美元

贸易方式	2014年1--7月		2013年1--7月		同期比%	
	数量	金额	数量	金额	数量	金额
一般贸易	121,560.0	134,110.0	147,089.2	132,635.4	-17.4	1.1
加工贸易	9,978.4	11,017.8	10,184.4	9,676.7	-2.0	13.9
来料加工装配贸易	4,020.4	4,722.4	4,095.6	4,218.0	-1.8	12.0
进料加工贸易	5,957.9	6,295.4	6,088.8	5,458.7	-2.1	15.3
边境小额贸易	0.0	0.0	0.0	0.0		
其他贸易	297.3	345.7	499.9	282.2	-40.5	22.5
对外承包工程出口货物	0.0	0.0	0.1	0.2	-100.0	-100.0
保税仓库进出境	68.2	65.4	371.8	120.6	-81.7	-45.8
保税仓储转口货物	220.4	258.3	128.0	161.4	72.2	60.0
其他	8.7	22.1	0.0	0.0	86,720.0	315,010.0

中华人民共和国商务部
Ministry of Commerce of the People's Republic of China

六、分地区出口情况

表8：2014年7月分地区出口情况（当月）

单位：吨、万美元

地区	2014年7月		2013年7月		同期比%	
	数量	金额	数量	金额	数量	金额
北京	64.9	88.7	19.6	12.4	231.7	618.5
天津	37.7	32.8	34.9	34.8	8.1	-5.9
河北	20.0	12.9	93.0	69.4	-78.5	-81.4
山西	0.0	0.0	0.0	0.0		
辽宁	585.4	505.7	567.6	576.6	3.1	-12.3
吉林	1.0	0.5	0.0	0.0		
上海	97.3	72.6	160.4	116.4	-39.4	-37.7
江苏	965.0	1,336.2	1,256.6	1,246.5	-23.2	7.2
浙江	2,913.4	2,077.4	3,032.8	1,593.3	-3.9	30.4
安徽	491.5	693.5	166.9	206.1	194.4	236.4
福建	4,165.0	6,035.8	2,842.6	3,414.1	46.5	76.8
江西	73.8	89.3	194.2	235.1	-62.0	-62.0
山东	2,146.2	1,527.3	1,449.9	1,362.3	48.0	12.1
河南	192.6	266.0	121.8	162.8	58.1	63.4
湖北	5,798.5	6,474.6	6,421.9	5,899.9	-9.7	9.7
湖南	205.2	298.7	44.4	70.0	362.2	326.9
广东	6,769.4	8,566.1	10,303.2	10,158.7	-34.3	-15.7
广西	781.7	1,131.6	750.0	851.9	4.2	32.8
海南	312.6	249.8	495.8	520.5	-37.0	-52.0
四川	0.0	0.0	0.0	0.0		
云南	0.0	0.0	23.0	7.8	-100.0	-100.0
陕西	0.0	0.0	0.0	0.0		
新疆	0.0	0.0	0.0	0.0		

中华人民共和国商务部
Ministry of Commerce of the People's Republic of China

表9：2014年1-7月分地区出口情况（累计）

单位：吨、万美元

地区	2014年1--7月		2013年1--7月		同期比%	
	数量	金额	数量	金额	数量	金额
北京	121.7	158.1	33.5	25.1	263.4	531.2
天津	112.3	119.8	322.2	285.8	-65.1	-58.1
河北	365.3	373.3	514.8	278.6	-29.0	34.0
山西	0.0	0.0	0.0	0.0		
辽宁	4,781.9	4,759.7	5,637.3	4,354.9	-15.2	9.3
吉林	22.1	15.5	4.5	5.0	387.6	209.3
上海	1,408.3	894.8	2,865.0	1,870.2	-50.8	-52.2
江苏	2,171.1	2,304.1	3,502.8	2,298.6	-38.0	0.2
浙江	19,148.8	12,275.7	23,681.9	12,021.6	-19.1	2.1
安徽	1,063.2	1,431.2	581.7	596.8	82.8	139.8
福建	23,470.1	32,960.9	31,304.5	37,118.4	-25.0	-11.2
江西	173.4	187.3	306.3	360.7	-43.4	-48.1
山东	13,752.7	8,312.3	10,542.5	7,324.7	30.4	13.5
河南	431.2	595.9	199.7	255.0	115.9	133.7
湖北	11,788.1	13,998.5	11,975.6	12,014.5	-1.6	16.5
湖南	440.5	633.6	44.4	70.0	892.2	805.6
广东	45,622.1	57,558.1	58,881.9	56,231.1	-22.5	2.4
广西	5,396.2	7,281.6	4,639.0	4,831.6	16.3	50.7
海南	1,527.1	1,598.9	2,696.2	2,637.3	-43.4	-39.4
四川	0.0	0.0	0.0	0.0		
云南	39.3	14.3	39.5	14.4	-0.7	-0.4
陕西	0.0	0.0	0.0	0.0		
新疆	0.0	0.0	0.0	0.0		

中华人民共和国商务部
Ministry of Commerce of the People's Republic of China

七、分企业性质出口情况

表10：2014年7月分企业性质出口情况（当月）

单位：吨、万美元

企业性质	2014年7月		2013年7月		同期比%	
	数量	金额	数量	金额	数量	金额
国有企业	888.6	884.2	505.1	317.4	75.9	178.6
外商投资企业	5,039.7	5,263.3	7,733.8	7,090.0	-34.8	-25.8
中外合作企业	0.0	0.0	0.0	0.0		
中外合资企业	3,581.8	3,111.2	5,329.2	4,644.2	-32.8	-33.0
外商独资企业	1,457.9	2,152.1	2,404.6	2,445.7	-39.4	-12.0
集体企业	1,009.5	1,137.3	1,217.0	1,171.5	-17.1	-2.9
私营企业	18,683.1	22,174.5	18,522.9	17,959.7	0.9	23.5
其他	0.0	0.0	0.0	0.0		
其他	0.0	0.0	0.0	0.0		

中华人民共和国商务部
Ministry of Commerce of the People's Republic of China

表11：2014年1-7月分企业性质出口情况（累计）

单位：吨、万美元

企业性质	2014年1--7月		2013年1--7月		同期比%	
	数量	金额	数量	金额	数量	金额
国有企业	4,649.6	3,969.8	4,909.7	2,810.0	-5.3	41.3
外商投资企业	33,999.6	37,219.6	47,885.2	43,211.7	-29.0	-13.9
中外合作企业	0.0	0.0	676.3	695.7		
中外合资企业	24,346.2	24,366.3	33,285.7	28,469.4	-26.9	-14.4
外商独资企业	9,653.4	12,853.3	13,923.1	14,046.6	-30.7	-8.5
集体企业	3,988.6	4,084.2	5,904.1	4,633.8	-32.4	-11.9
私营企业	89,197.8	100,199.8	99,074.5	91,938.7	-10.0	9.0
其他	0.0	0.0	0.0	0.0		
其他	0.0	0.0	0.0	0.0		

中华人民共和国商务部
Ministry of Commerce of the People's Republic of China

八、分品种出口情况

表12：2014年7月分品种出口情况（当月）

单位：吨、万美元

类别	2014年7月			同期比%		
	数量	金额	单价	数量	金额	单价
螯虾	19.2	33.3	1.7	-57.5	-46.5	25.7
鳌虾	65.2	80.6	1.2	243.0	75.3	-48.9
北方长额虾	30.0	21.6	0.7	100.0	196.6	48.3
淡水小龙虾	3,915.8	3,330.6	0.9	-28.9	-20.8	11.4
淡水小龙虾仁	4,068.1	6,205.7	1.5	45.9	57.2	7.7
对虾	859.6	1,015.3	1.2	-19.2	-4.4	18.4
对虾仁	5,241.7	7,395.5	1.4	52.9	96.9	28.8
龙虾	51.9	58.6	1.1	26.6	66.5	31.6
虾苗	0.6	1.1	1.9	23.2	5.1	-14.7
小虾	1,460.4	543.0	0.4	363.3	228.3	-29.1
小虾及对虾	6,891.8	8,194.5	1.2	-38.3	-24.2	22.9
小虾仁	3,016.8	2,579.5	0.9	-15.6	5.7	25.3

中华人民共和国商务部
Ministry of Commerce of the People's Republic of China

表13：2014年1-7月分品种出口情况（累计）

单位：吨、万美元

类别	2014年1--7月			同期比%		
	数量	金额	单价	数量	金额	单价
螯虾	100.5	122.1	1.2	-21.5	-26.8	-6.7
鳌虾	143.0	153.3	1.1	-28.4	-23.2	7.1
北方长额虾	166.6	126.4	0.8	18.3	93.8	63.8
淡水小龙虾	7,447.7	6,775.6	0.9	-16.3	-7.5	10.6
淡水小龙虾仁	8,420.7	12,817.8	1.5	31.0	49.8	14.3
对虾	6,449.9	7,901.0	1.2	-50.3	-31.2	38.5
对虾仁	30,202.4	41,161.6	1.4	-5.6	20.9	28.1
龙虾	364.2	713.0	2.0	0.4	43.8	43.3
虾苗	6.5	18.5	2.8	-52.6	-29.4	49.1
小虾	8,949.7	2,251.0	0.3	57.7	51.8	-3.8
小虾及对虾	49,822.2	57,460.9	1.2	-26.6	-10.1	22.6
小虾仁	19,762.2	15,972.1	0.8	-14.2	7.6	25.4

中华人民共和国商务部
Ministry of Commerce of the People's Republic of China

九、最近两年来各月分品种出口走势

表14：2012年8月-2014年7月各月螯虾出口数量、金额走势

单位：万美元，吨

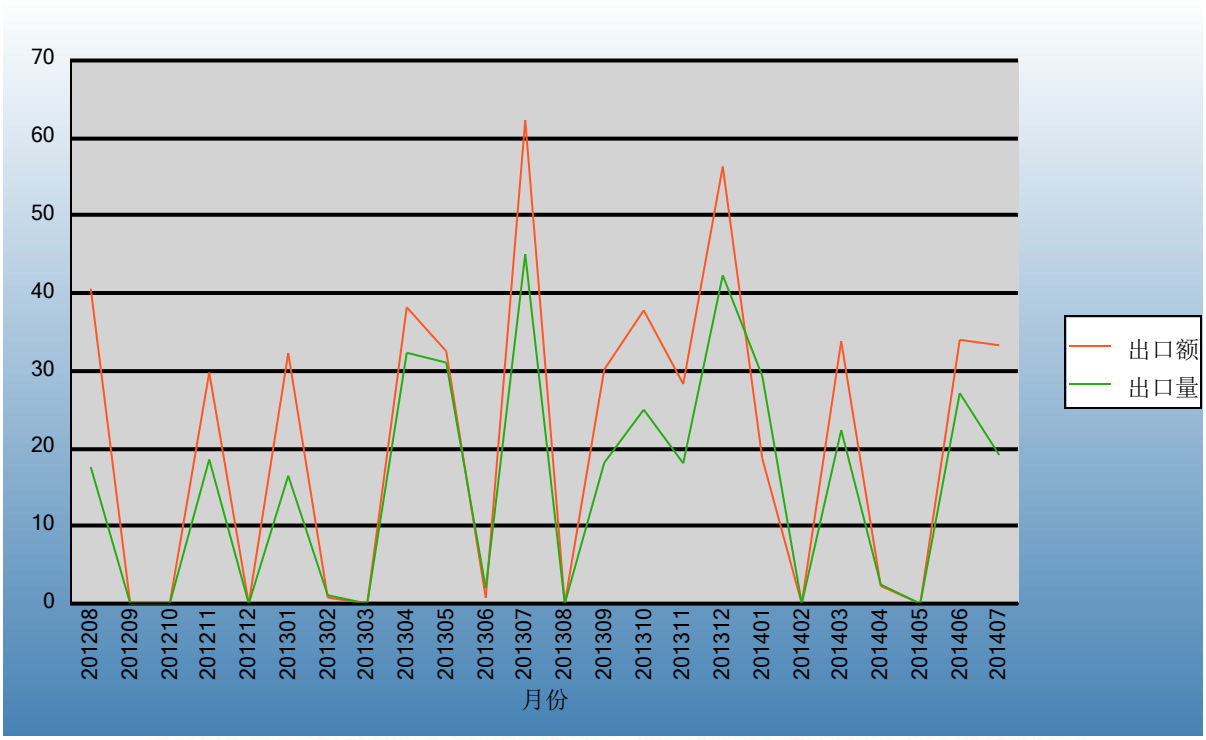

Ministry of Commerce of the People's Republic of China

表15：2012年8月-2014年7月各月螯虾出口平均单价走势

单位：美元/吨

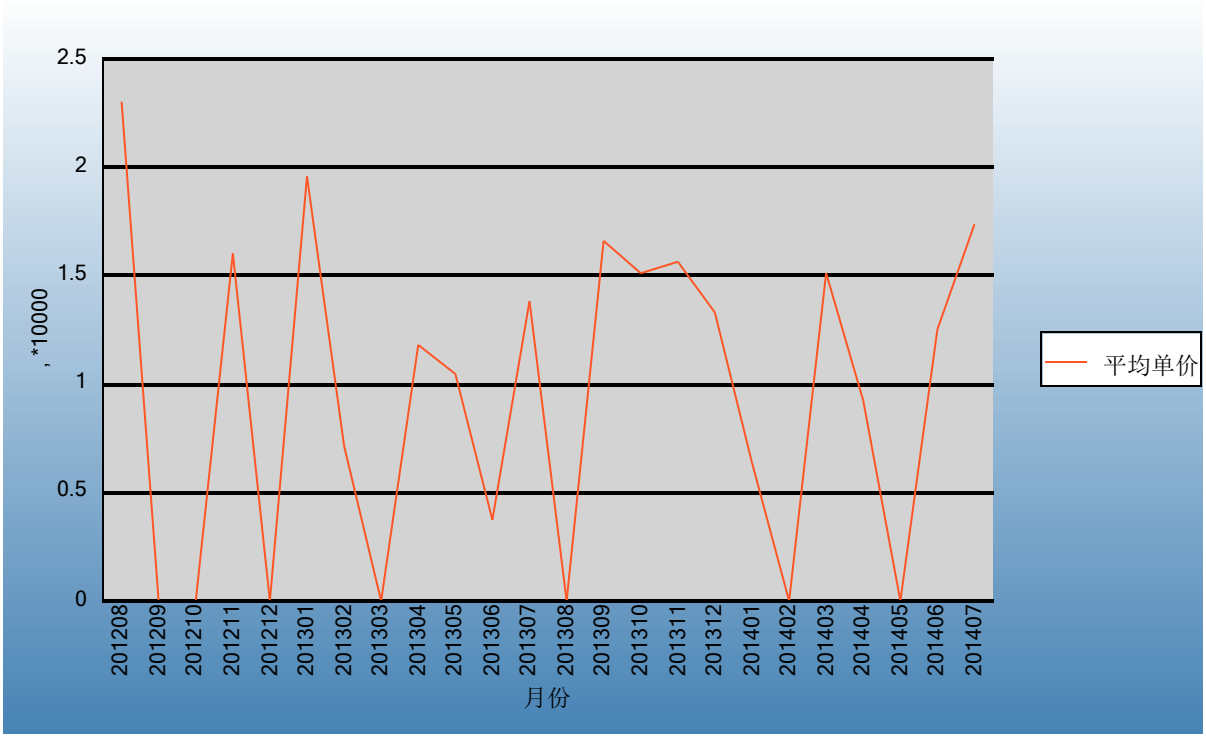

表16：2012年8月-2014年7月各月鳌虾出口数量、金额走势

单位：万美元，吨

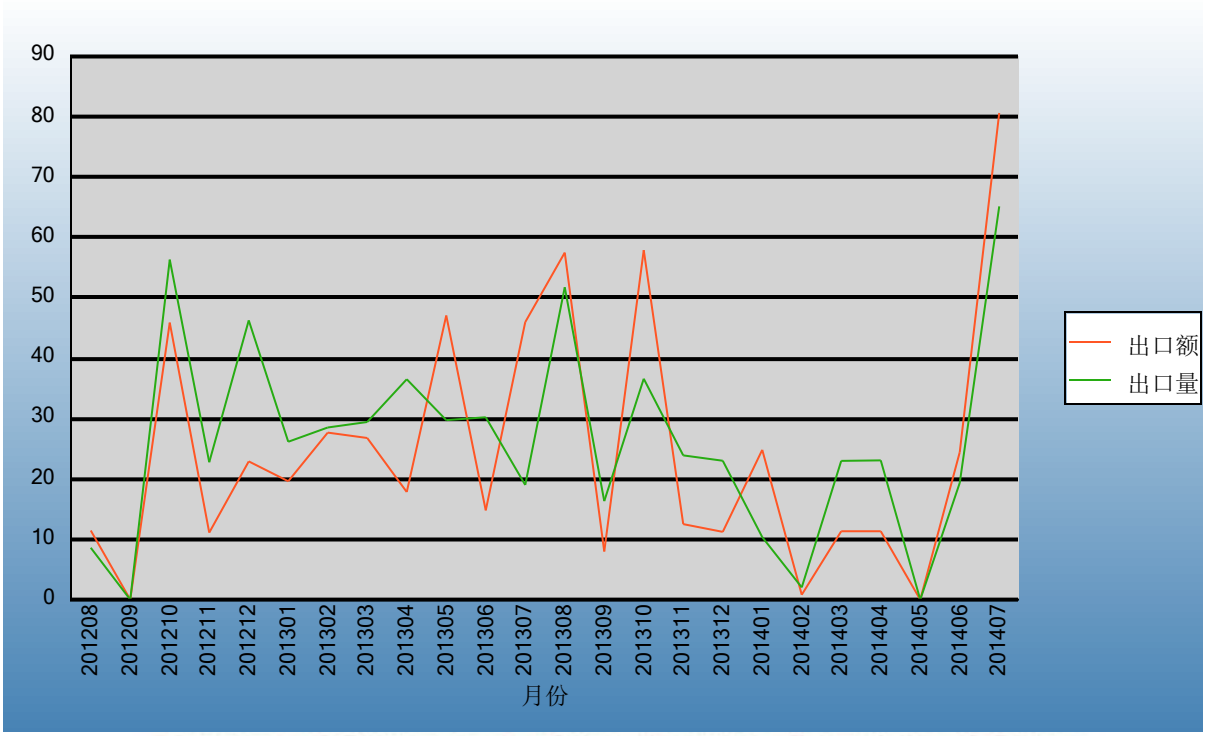

Ministry of Commerce of the People's Republic of China

表17：2012年8月-2014年7月各月鳌虾出口平均单价走势

单位：美元/吨

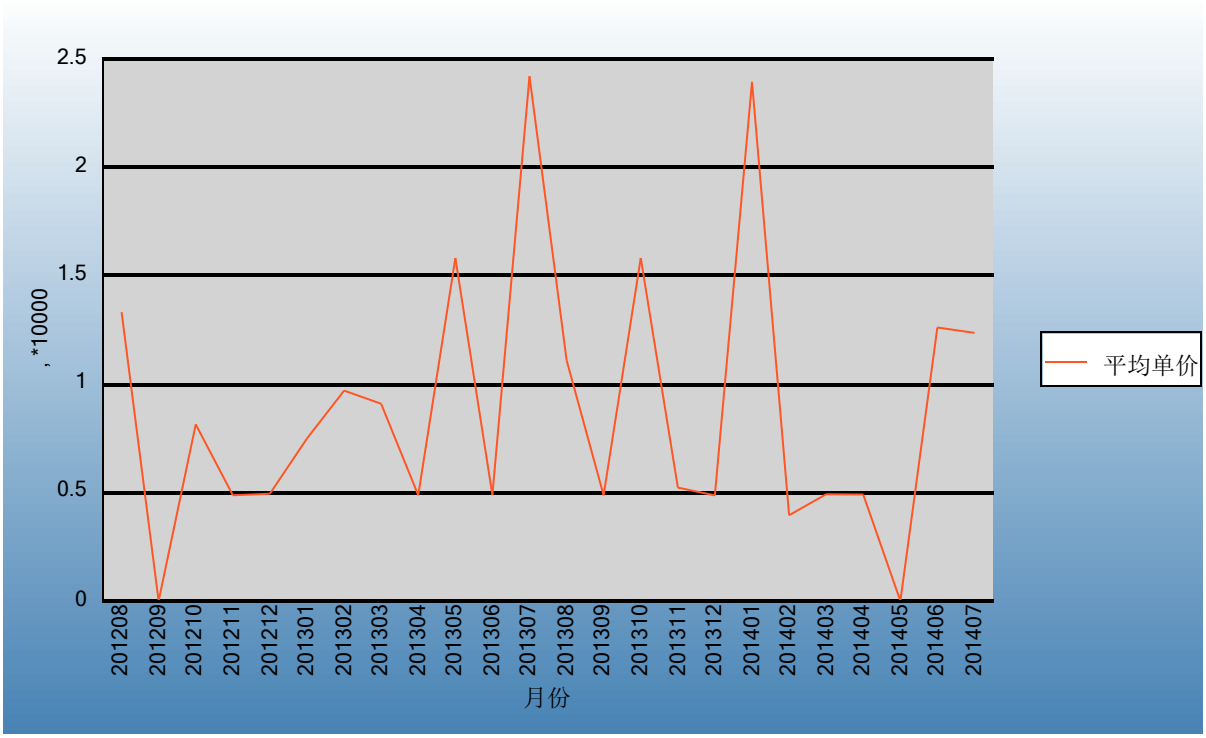

表18：2012年8月-2014年7月各月北方长额虾出口数量、金额走势

单位：万美元，吨

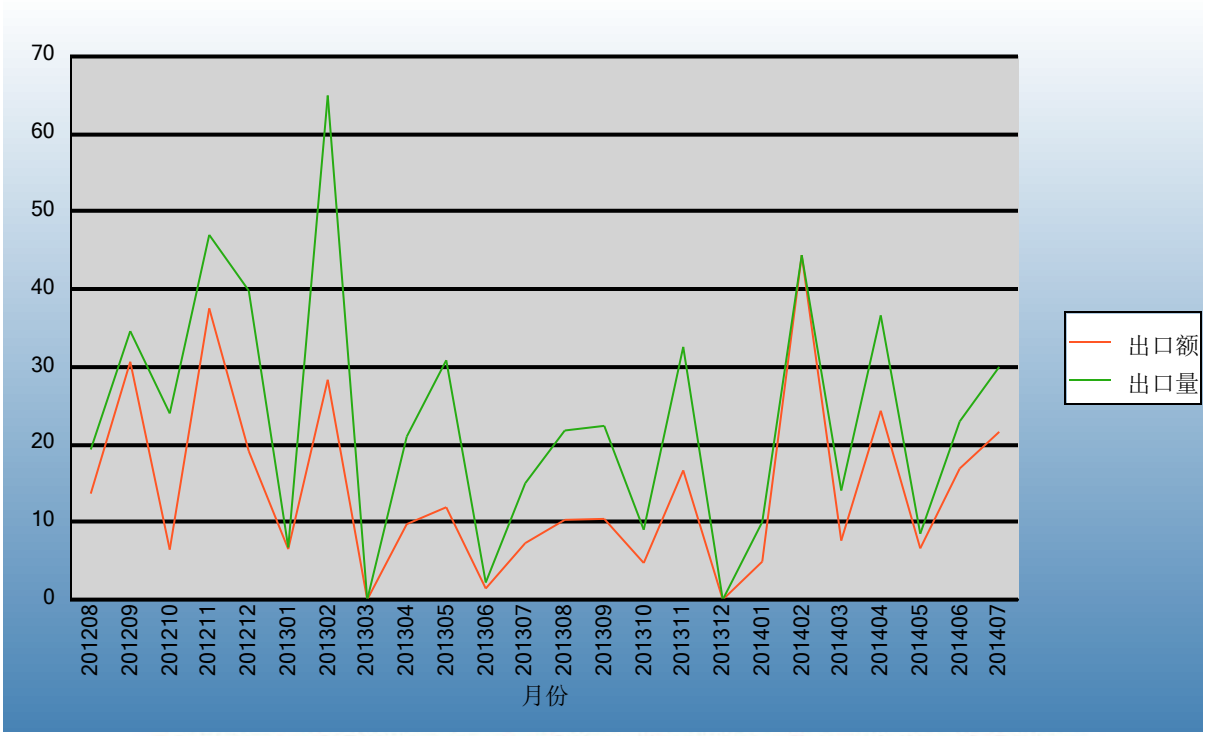

Ministry of Commerce of the People's Republic of China

表19：2012年8月-2014年7月各月北方长额虾出口平均单价走势

单位：美元/吨

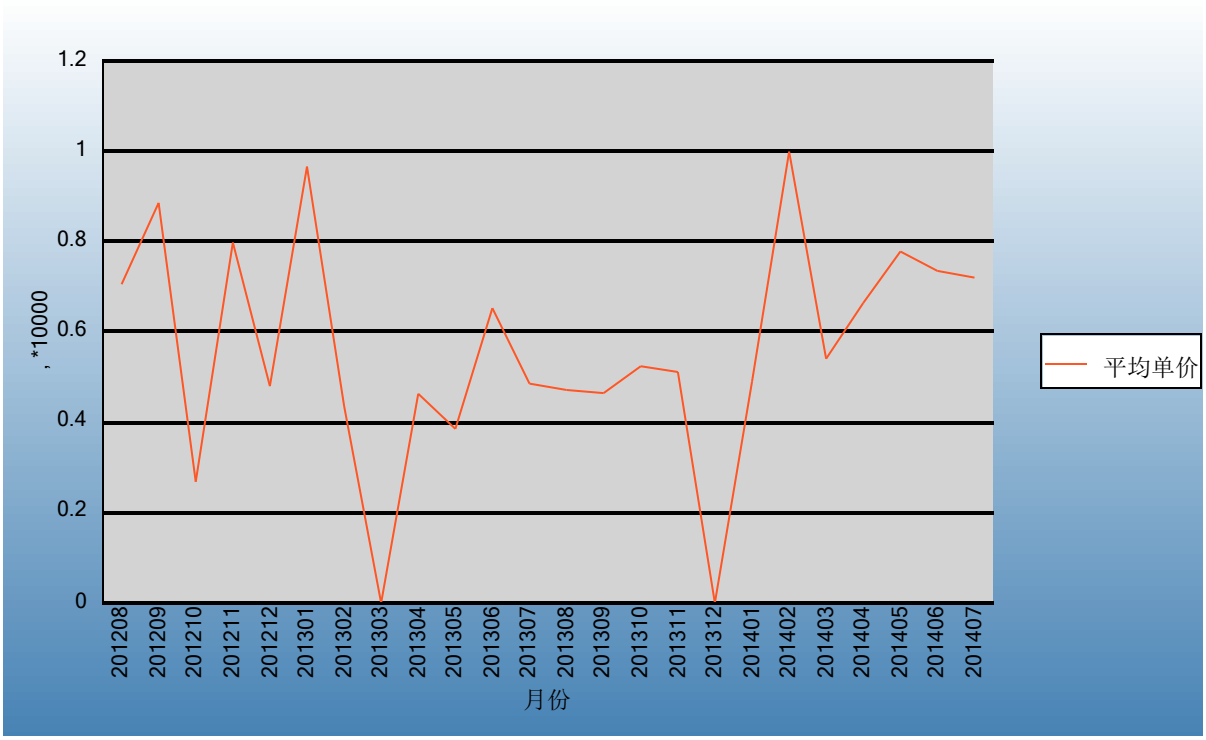

表20：2012年8月-2014年7月各月淡水小龙虾出口数量、金额走势

单位：万美元，吨

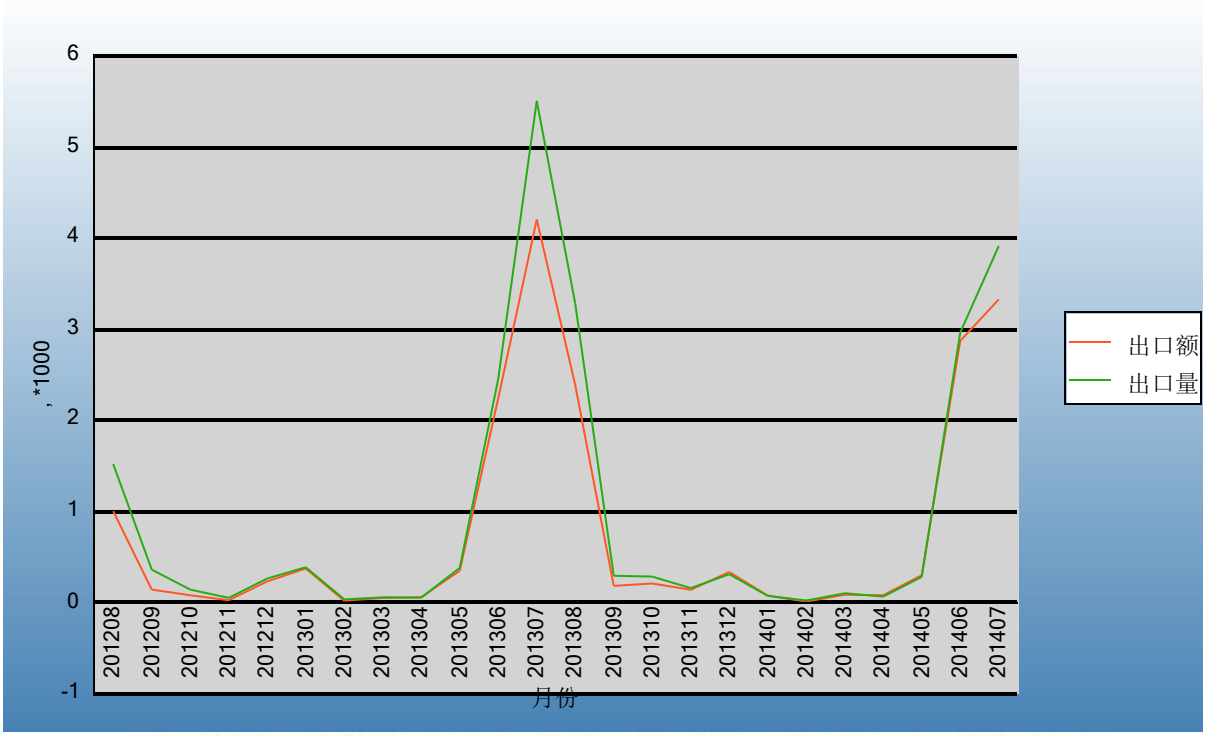

Ministry of Commerce of the People's Republic of China

表21：2012年8月-2014年7月各月淡水小龙虾出口平均单价走势

单位：美元/吨

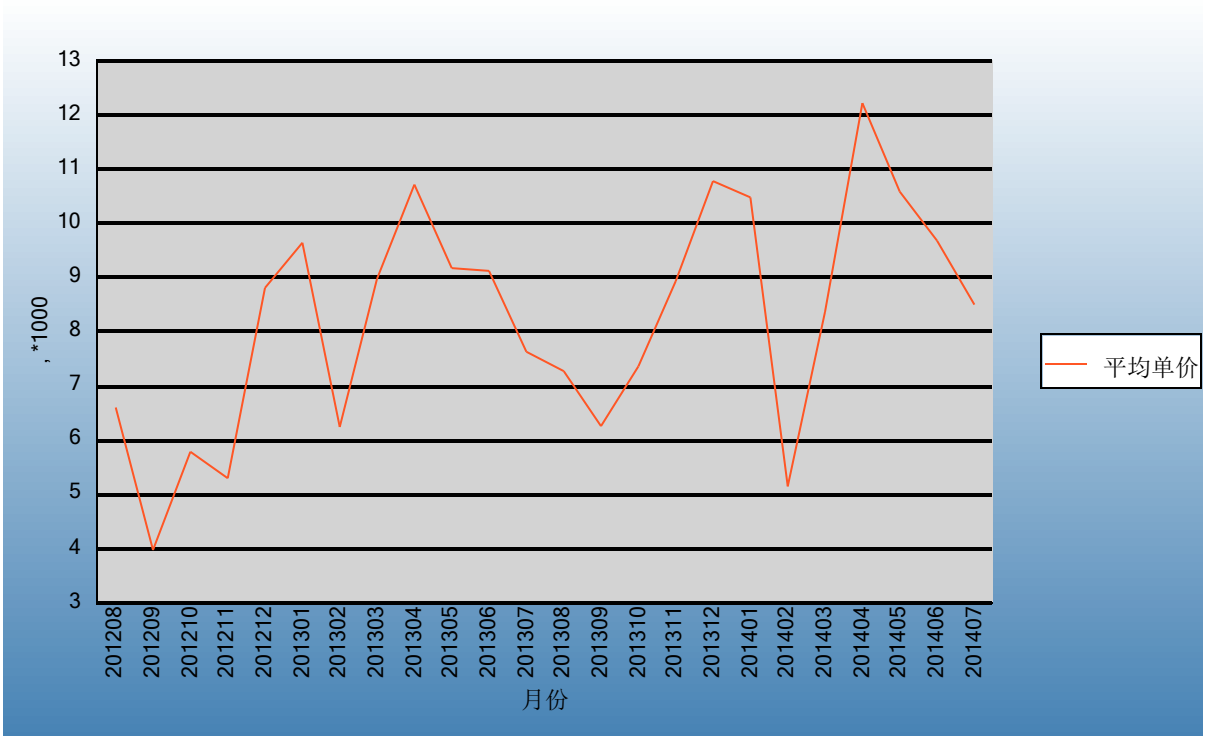

表22：2012年8月-2014年7月各月淡水小龙虾仁出口数量、金额走势

单位：万美元，吨

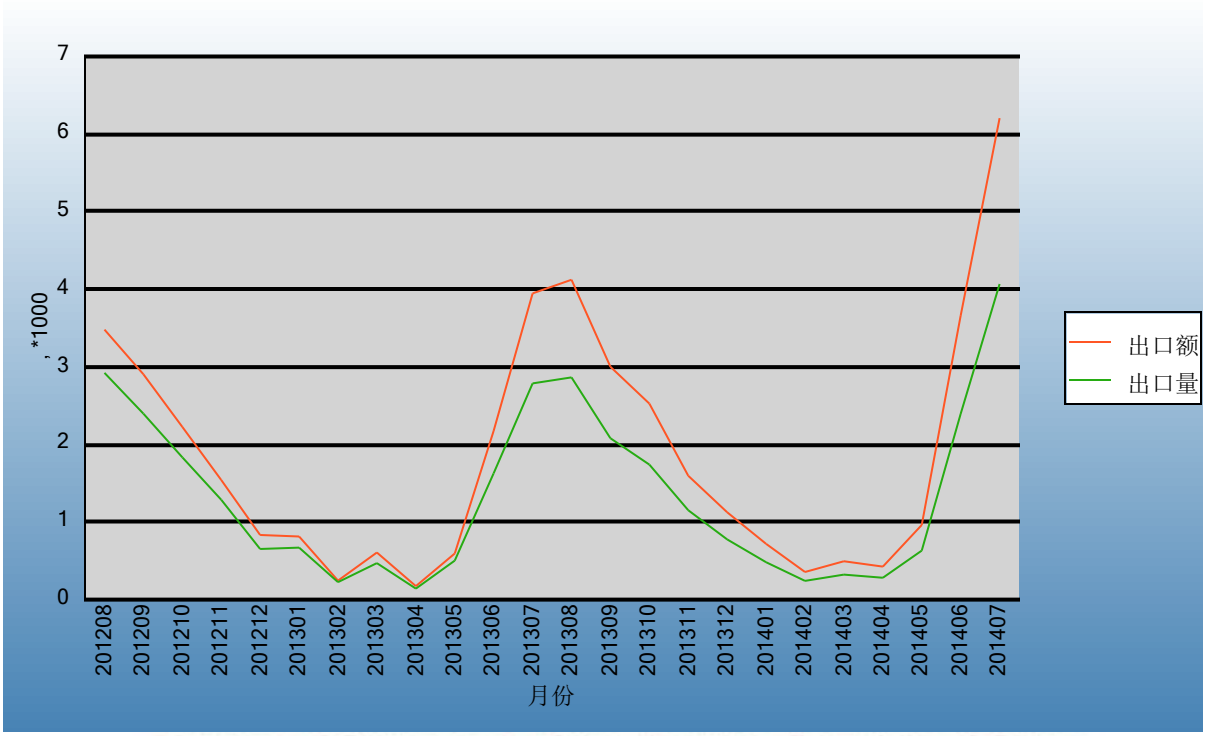

Ministry of Commerce of the People's Republic of China

表23：2012年8月-2014年7月各月淡水小龙虾仁出口平均单价走势

单位：美元/吨

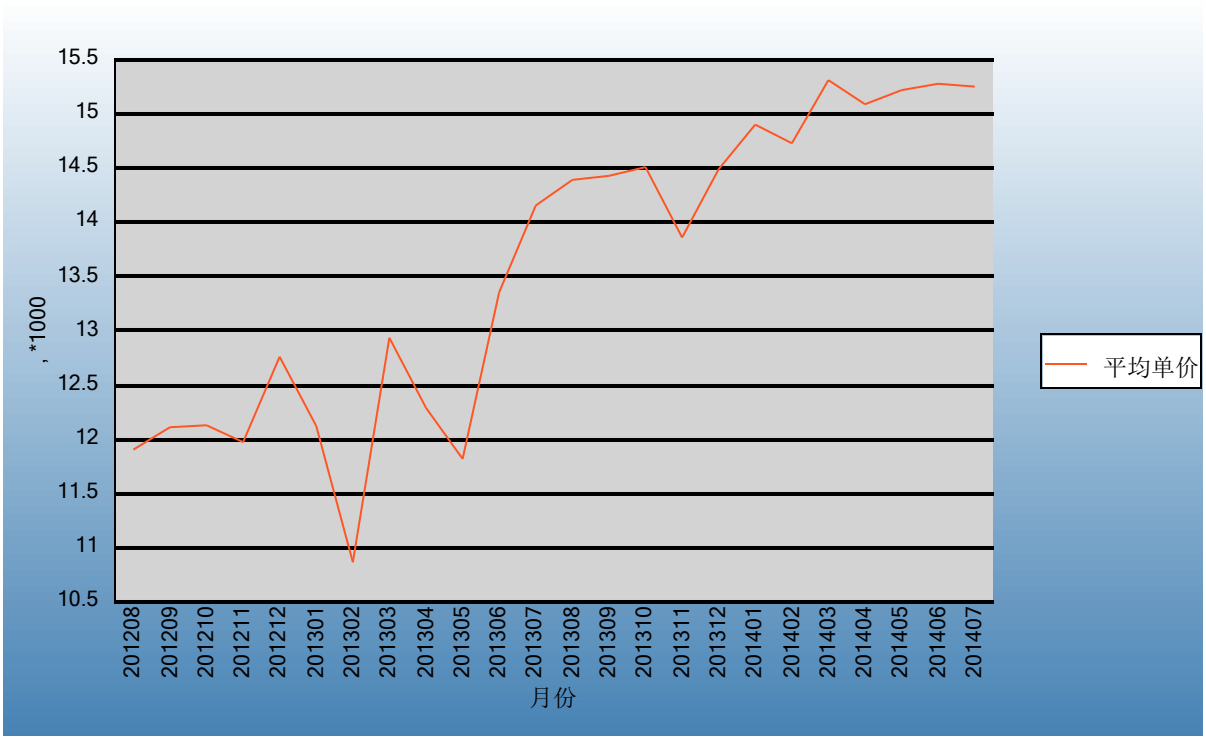

表24：2012年8月-2014年7月各月对虾出口数量、金额走势

单位：万美元，吨

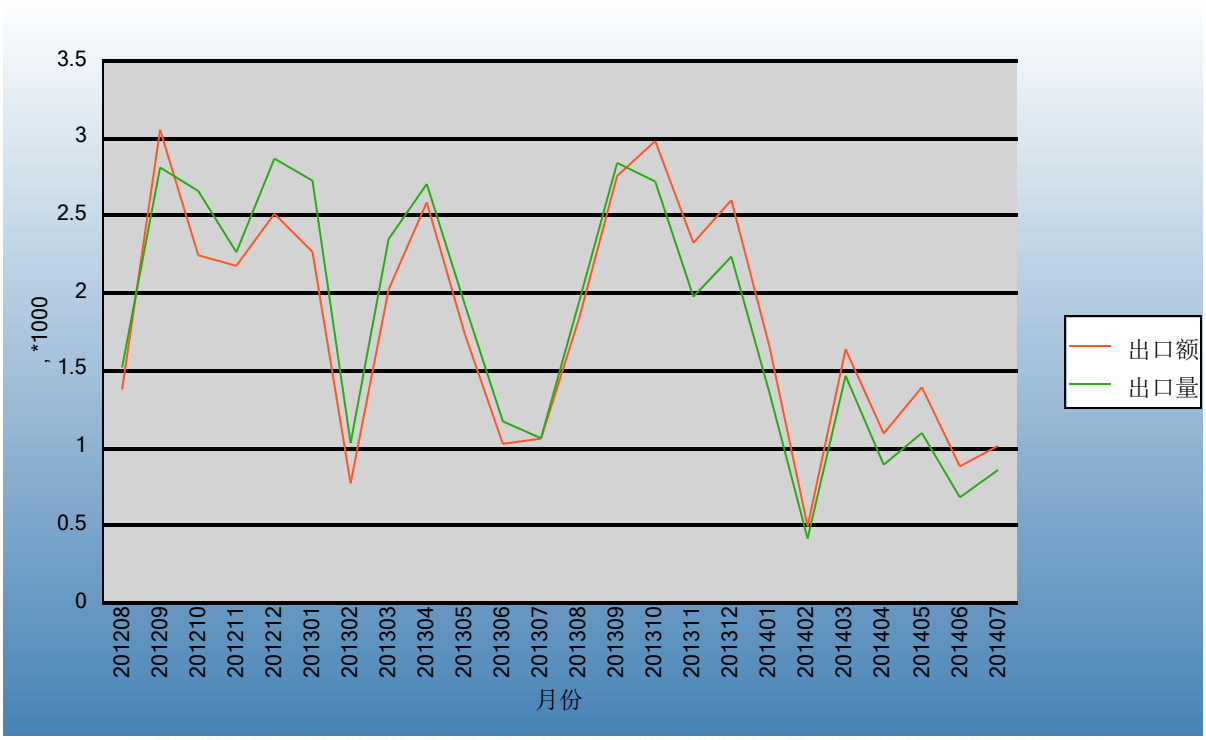

Ministry of Commerce of the People's Republic of China

表25：2012年8月-2014年7月各月对虾出口平均单价走势

单位：美元/吨

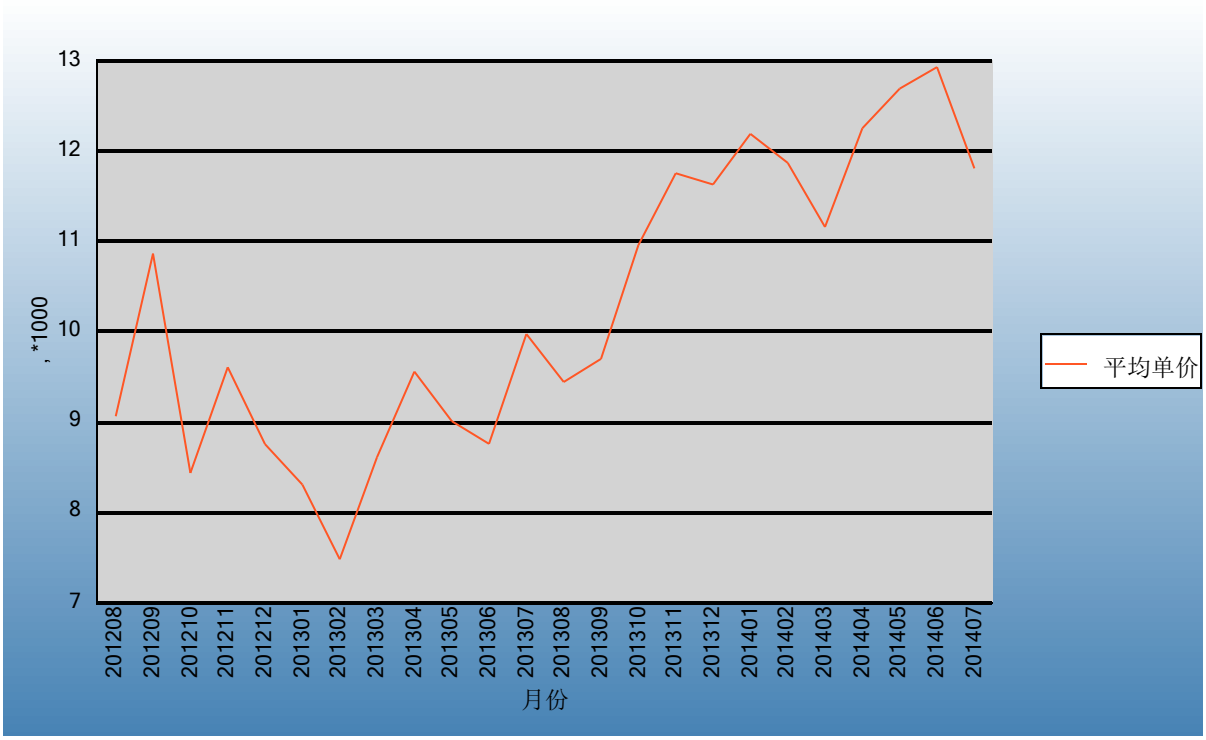

表26：2012年8月-2014年7月各月对虾仁出口数量、金额走势

单位：万美元，吨

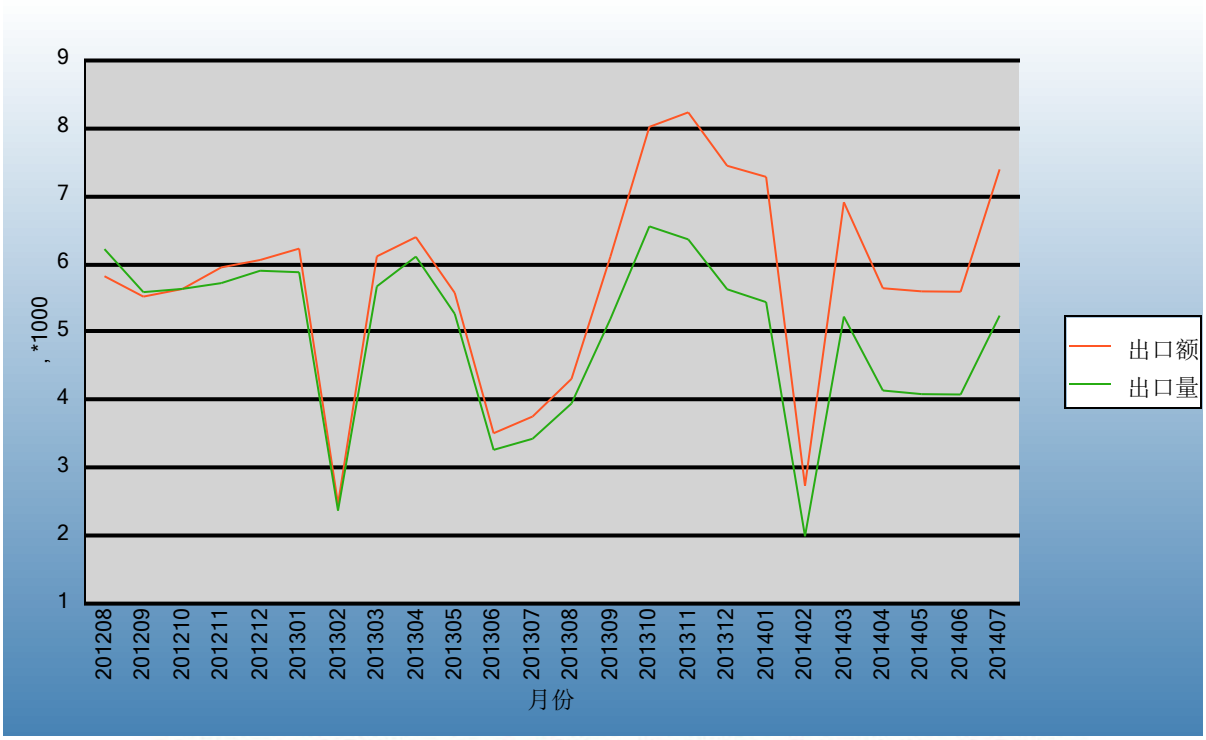

Ministry of Commerce of the People's Republic of China

表27：2012年8月-2014年7月各月对虾仁出口平均单价走势

单位：美元/吨

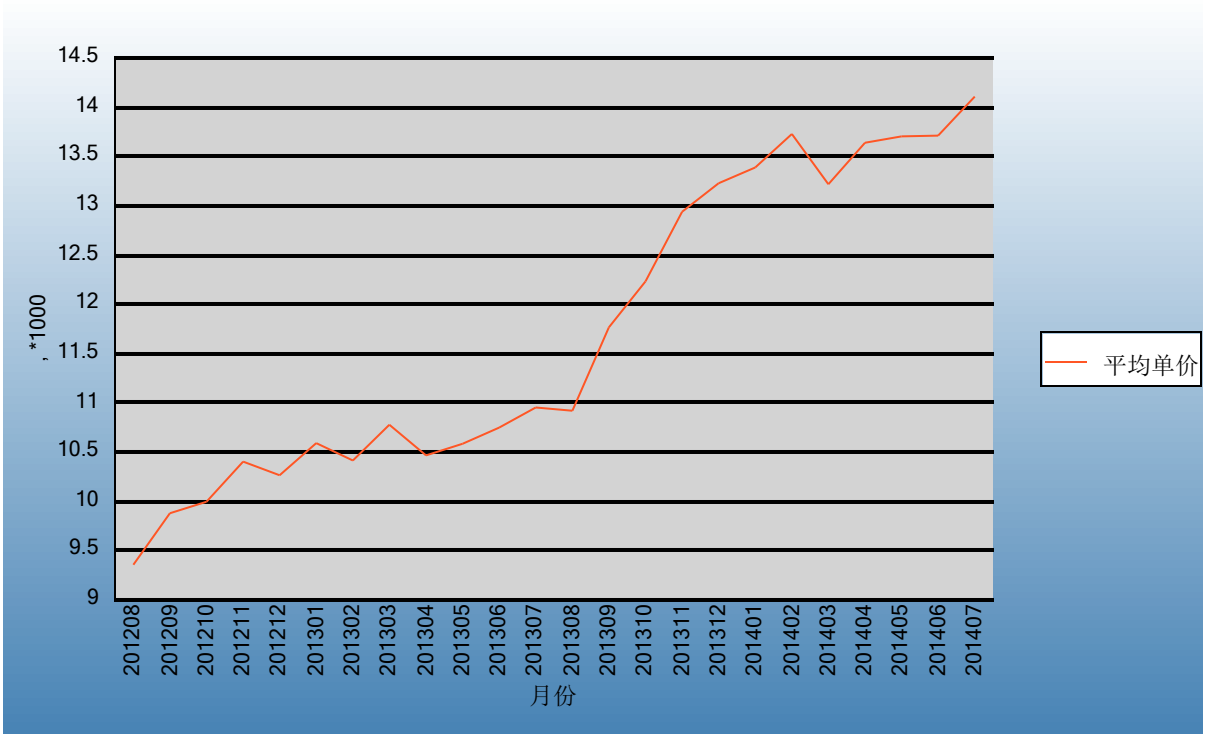

表28：2012年8月-2014年7月各月龙虾出口数量、金额走势

单位：万美元，吨

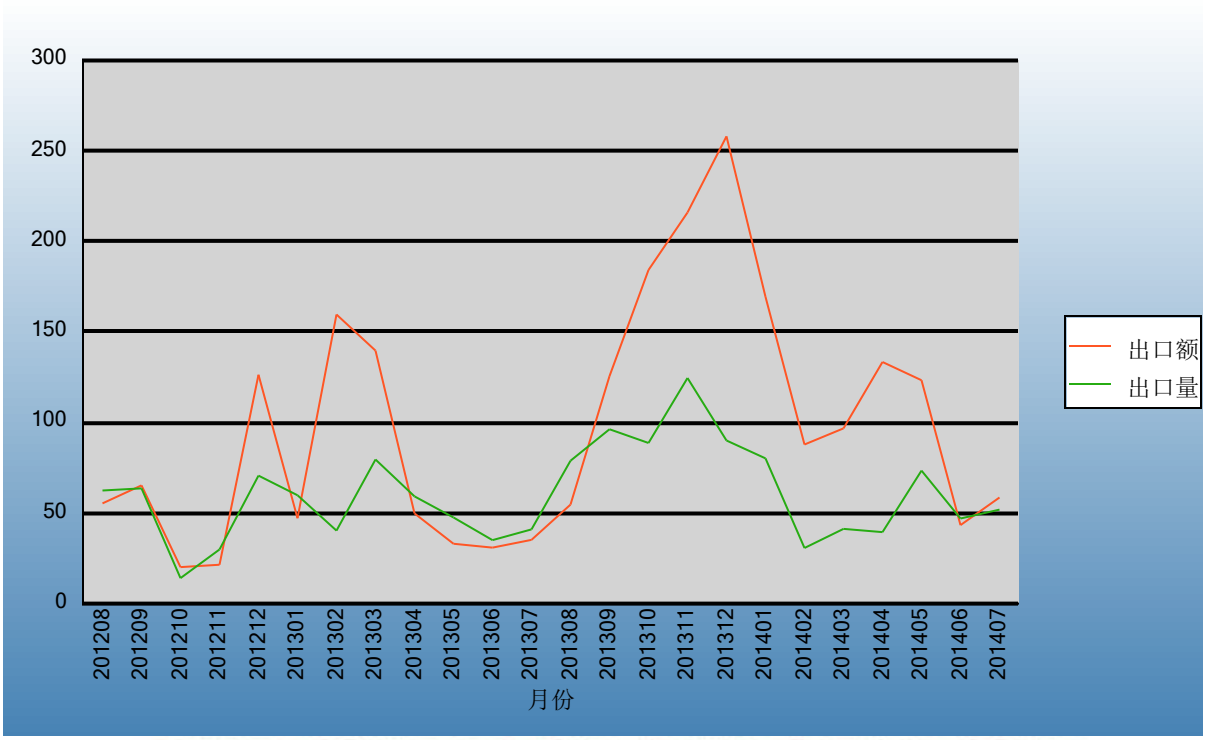

Ministry of Commerce of the People's Republic of China

表29：2012年8月-2014年7月各月龙虾出口平均单价走势

单位：美元/吨

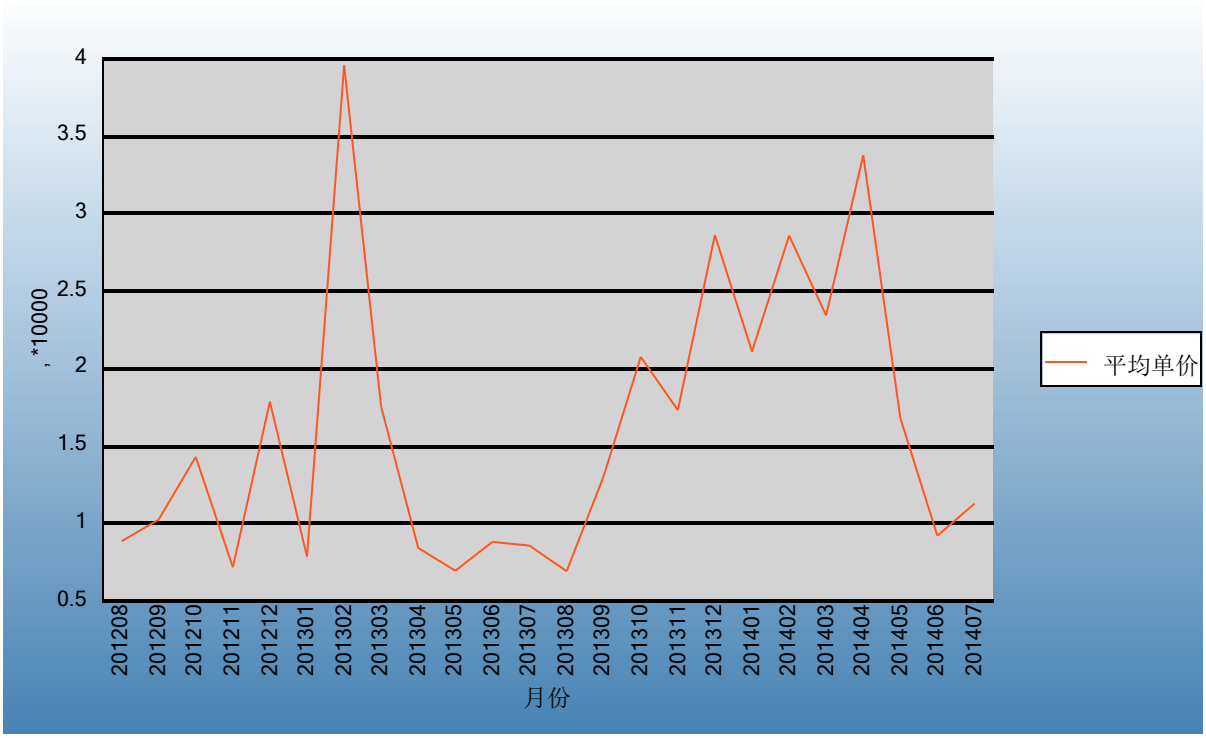

表30：2012年8月-2014年7月各月虾苗出口数量、金额走势

单位：万美元，吨

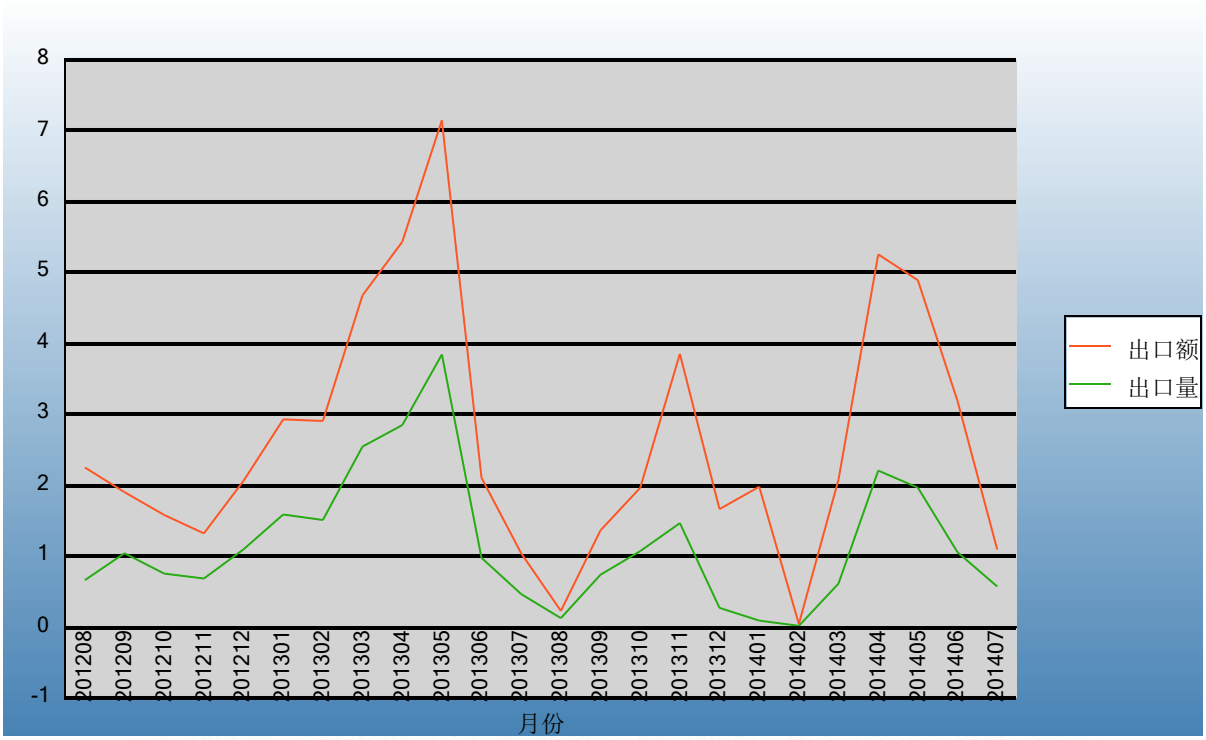

Ministry of Commerce of the People's Republic of China

表31：2012年8月-2014年7月各月虾苗出口平均单价走势

单位：美元/吨

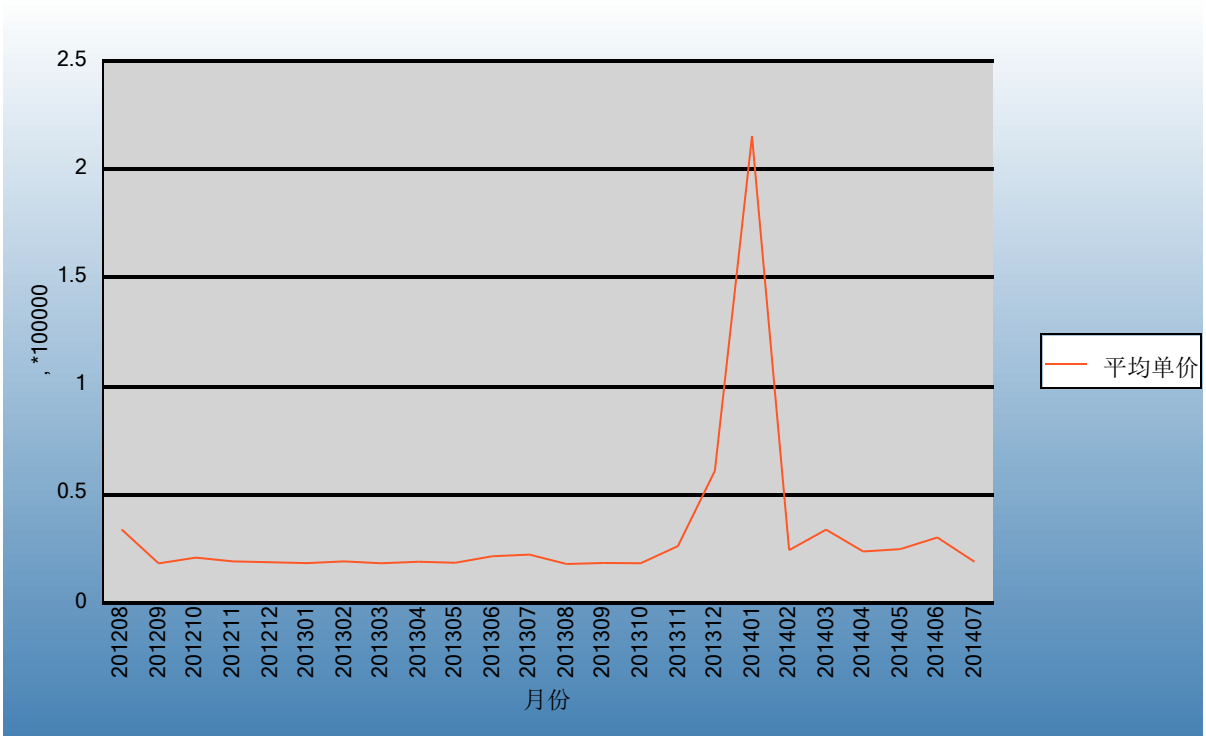

表32：2012年8月-2014年7月各月小虾出口数量、金额走势

单位：万美元，吨

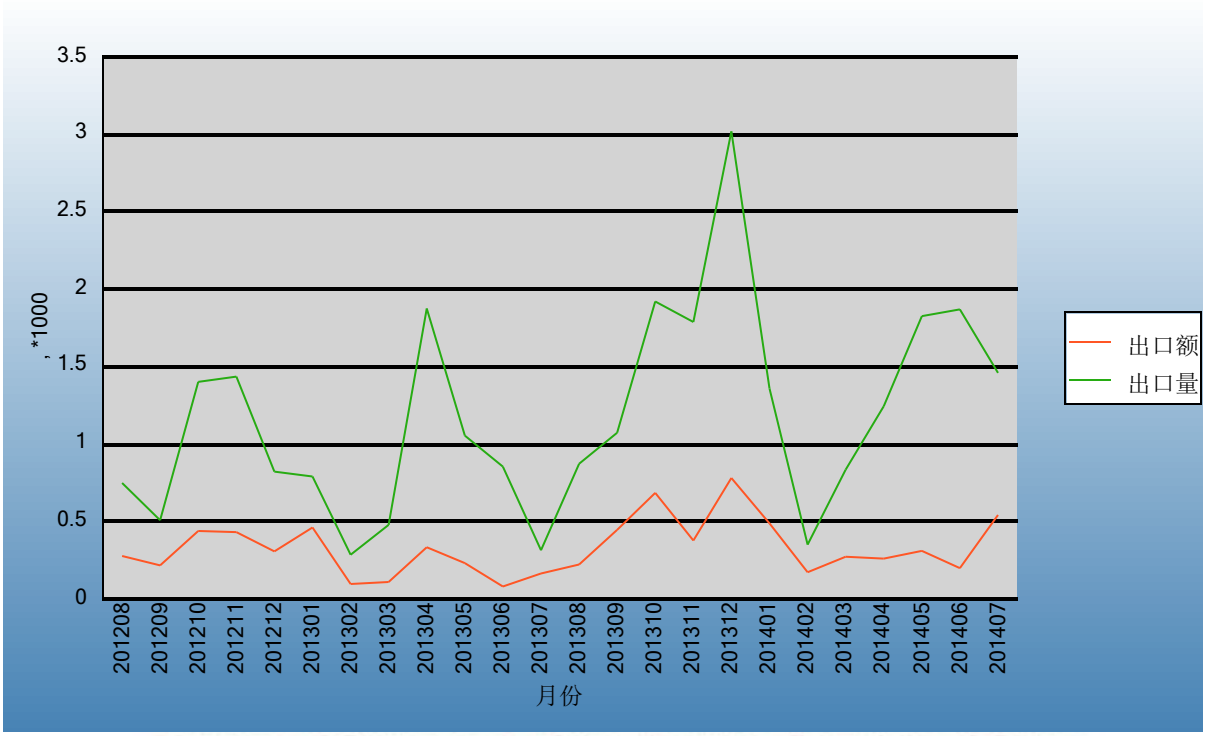

Ministry of Commerce of the People's Republic of China

表33：2012年8月-2014年7月各月小虾出口平均单价走势

单位：美元/吨

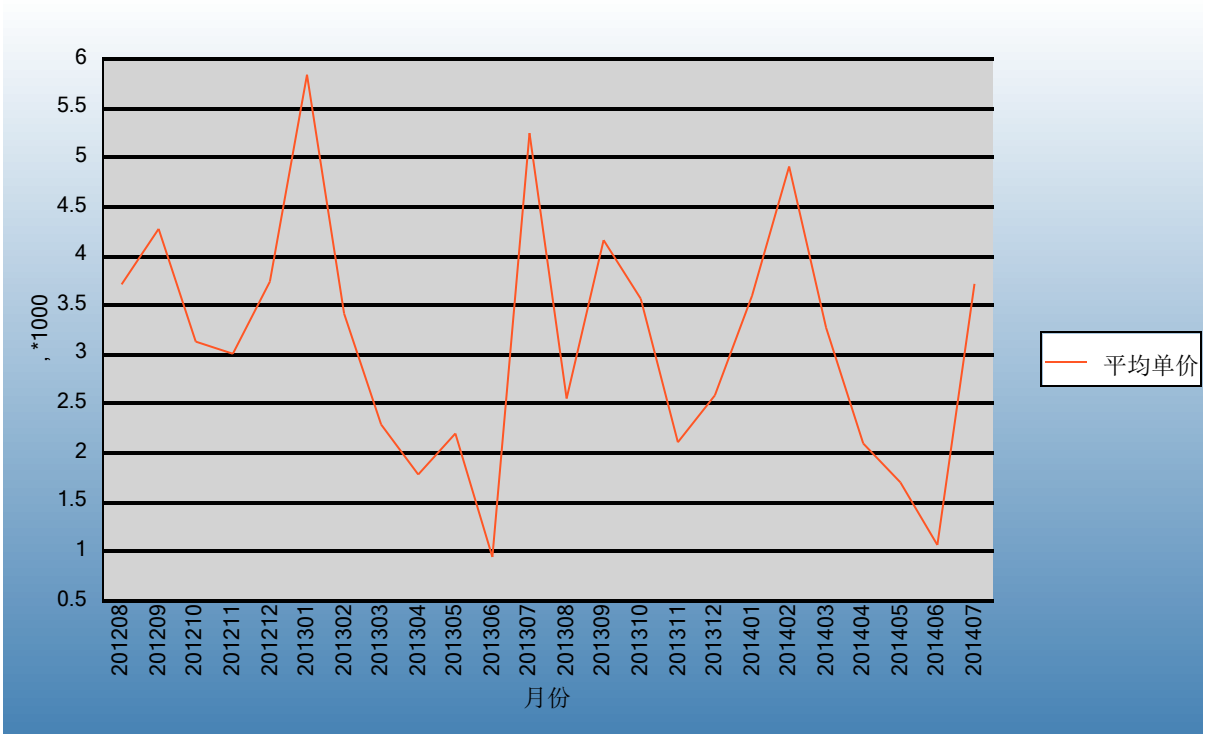

表34：2012年8月-2014年7月各月小虾及对虾出口数量、金额走势

单位：万美元，吨

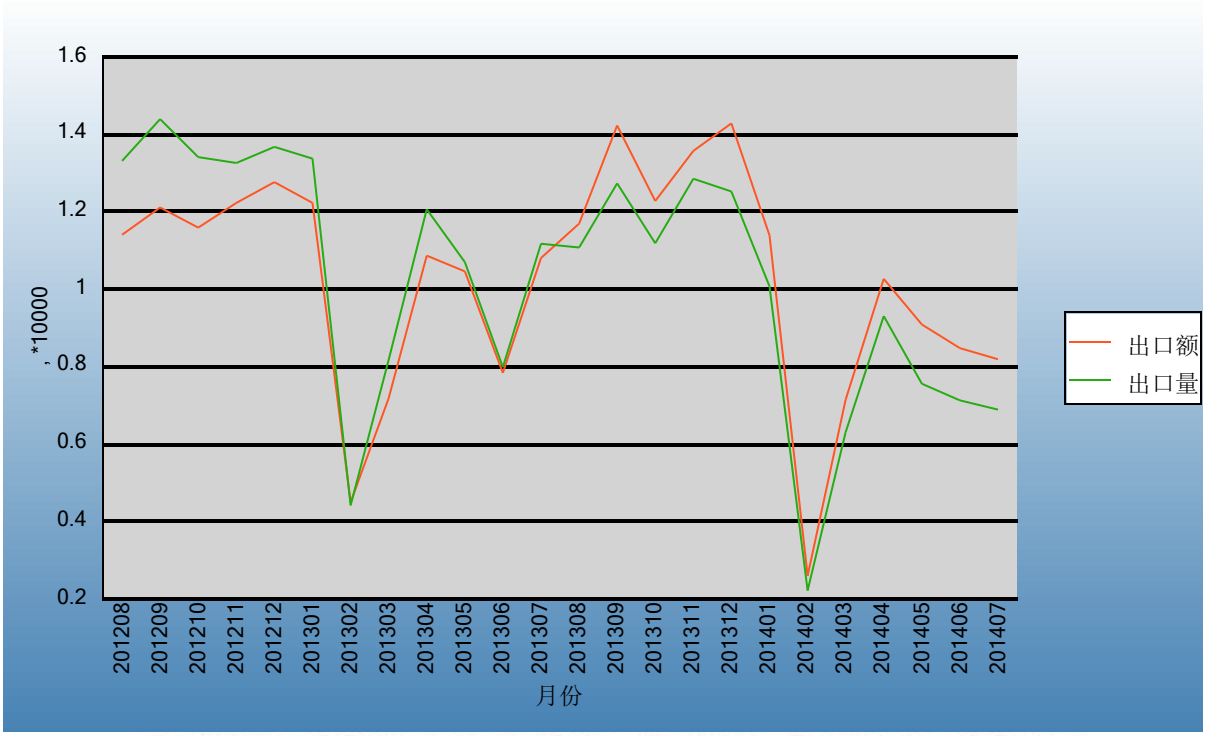

Ministry of Commerce of the People's Republic of China

表35：2012年8月-2014年7月各月小虾及对虾出口平均单价走势

单位：美元/吨

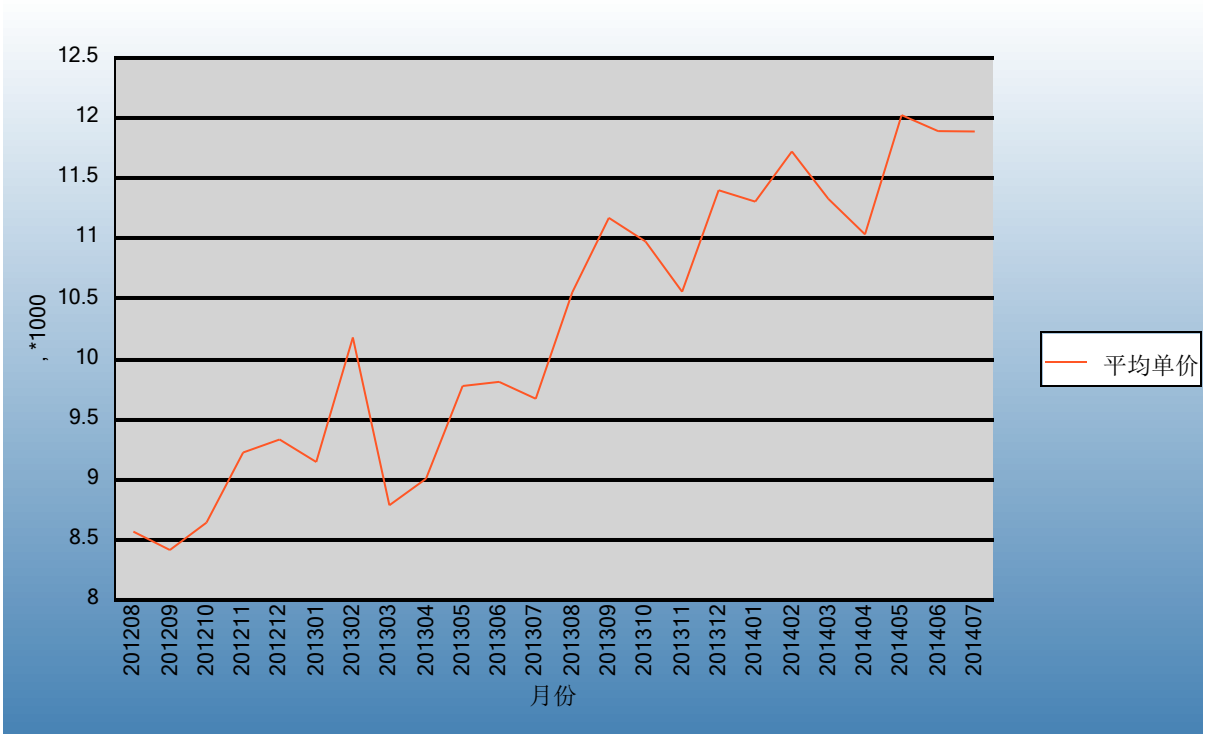

表36：2012年8月-2014年7月各月小虾仁出口数量、金额走势

单位：万美元，吨

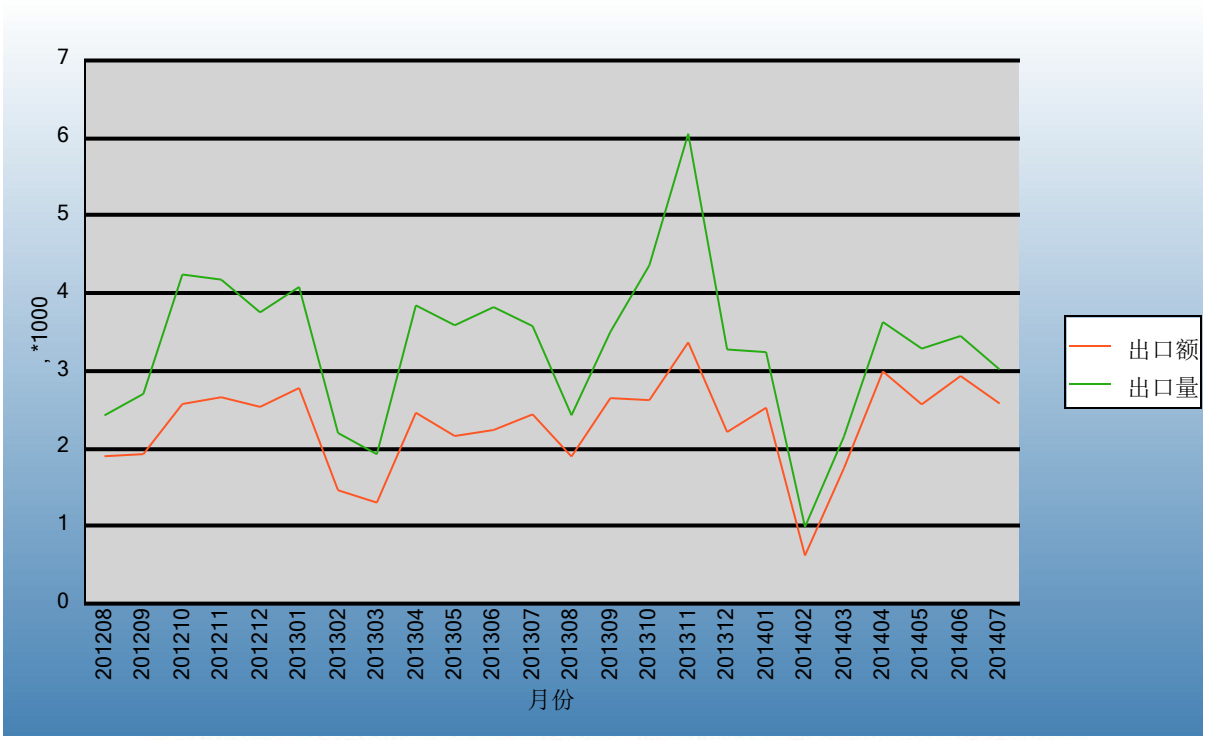

Ministry of Commerce of the People's Republic of China

表37：2012年8月-2014年7月各月小虾仁出口平均单价走势

单位：美元/吨

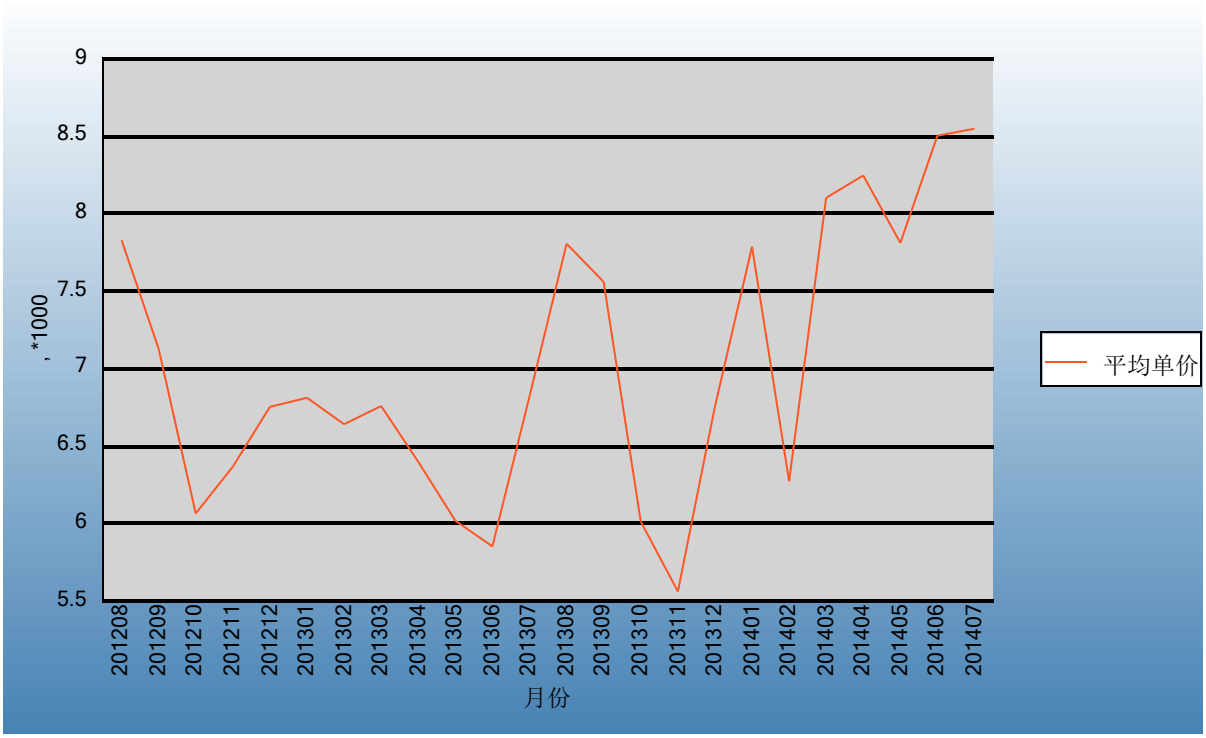

十、出口价格、物量指数

表38：2014年7月出口价格、物量指数

	价格指数	物量指数
当月出口	117.9	94.4
累计出口	124.2	82.1

注：价格指数为派氏，物量指数为拉氏。以上年同期为100。

中华人民共和国商务部
Ministry of Commerce of the People's Republic of China

报告说明

虾产品海关协调制度编码：

螯虾	03061100
螯虾	03062190
螯虾	03062590
螯虾	03061500
北方长额虾	03061312
北方长额虾	03061612
淡水小龙虾	03061919
淡水小龙虾	16054019
淡水小龙虾仁	16054011
淡水小龙虾仁	03061911
对虾	03062391
对虾	03062720
对虾	03061629
对虾	03061729
对虾	03061329
对虾仁	03061321
对虾仁	03061721
对虾仁	03061621
龙虾	03061200
龙虾	03062290
龙虾	16053000
虾苗	03062710
虾苗	03062510
虾苗	03062310
虾苗	03062110

中华人民共和国商务部
Ministry of Commerce of the People's Republic of China

虾苗	03062210
虾苗	03062610
小虾	03061319
小虾	03061719
小虾	03061619
小虾及对虾	03062620
小虾及对虾	03062690
小虾及对虾	03062790
小虾及对虾	16052000
小虾及对虾	16052100
小虾及对虾	16052900
小虾及对虾	03062399
小虾仁	03061711
小虾仁	03061311
小虾仁	03061611

中华人民共和国商务部
Ministry of Commerce of the People's Republic of China

图示说明

增幅超过100%　　降幅超过50%

版 权 声 明

本报告的内容，包括但不仅限于其文本、数据和图像，版权为

中华人民共和国商务部

中国食品土畜进出口商会

共同所有（以下称“版权所有方”）。保留所有权利。

使用授权

版权所有方据此授权您拷贝和显示本报告的内容，但仅限于个人或资料性及非商业用途，您所做的任何拷贝必须包含本版权声明。在未事先得到版权所有方书面允许的情况下，您无权对报告内容作任何改动。

意见反馈