

中国出口月度统计报告

肠衣

2010年7月



中华人民共和国商务部

对外贸易司

一、概述

2010年1-7月，中国出口肠衣数量为42,660.5吨，同比增长5.5%，金额为46,864.5万美元，同比增长2.6%，平均单价为10,985.5美元/吨，同比下降2.7%。2010年7月，中国出口肠衣数量为7,084.9吨，环比下降0.6%，金额为7,497.4万美元，环比增长1.2%，平均单价为10,582.3美元/吨，环比增长1.8%，同比出口数量增长2.7%，金额下降1.1%，平均单价下降3.7%。

2010年1-7月，中国对亚洲出口肠衣数量为3,210.3吨，同比下降9.3%，金额为7,380.0万美元，同比下降10.1%，平均单价为22,988.7美元/吨，同比下降0.8%；对非洲出口肠衣数量为2,568.7吨，同比增长44.0%，金额为2,997.6万美元，同比增长43.2%，平均单价为11,669.9美元/吨，同比下降0.6%；对欧洲出口肠衣数量为24,894.9吨，同比增长7.8%，金额为29,275.1万美元，同比增长3.2%，平均单价为11,759.5美元/吨，同比下降4.3%；对南美洲出口肠衣数量为1,420.9吨，同比增长79.4%，金额为1,027.9万美元，同比增长191.4%，平均单价为7,233.8美元/吨，同比增长62.5%；对北美洲出口肠衣数量为10,565.7吨，同比下降6.0%，金额为6,183.9万美元，同比下降7.1%，平均单价为5,852.8美元/吨，同比下降1.1%。

2010年7月，中国对亚洲出口肠衣数量为556.5吨，同比增长7.1%，金额为1,241.7万美元，同比增长12.5%，平均单价为22,313.6美元/吨，同比增长5.1%；对非洲出口肠衣数量为364.8吨，同比增长3.5%，金额为366.7万美元，同比下降9.8%，平均单价为10,051.1美元/吨，同比下降12.9%；对欧洲出口肠衣数量为4,073.5吨，同比增长2.0%，金额为4,649.2万美元，同比下降4.1%，平均单价为11,413.1美元/吨，同比下降6.0%；对南美洲出口肠衣数量为340.9吨，同比增长202.5%，金额为293.9万美元，同比增长411.6%，平均单价为8,621.9美元/吨，同比增长69.1%；对北美洲出口肠衣数量为1,749.1吨，同比下降8.9%，金额为945.9万美元，同比下降18.9%，平均单价为5,407.9美元/吨，同比下降10.9%。

2010年1-7月，自中国进口肠衣的国家和地区中，按金额排名第一位是德国，数量为10,593.1吨，同比增长16.7%，金额为13,299.0万美元，同比增长11.4%，平均单价为12,554.4美元/吨，同比下降4.6%；第二位是美国，数量为10,193.0吨，同比下降6.6%，金额为6,077.5万美元，同比下降7.2%，平均单价为5,962.4美元/吨，同比下降0.7%；第三位是荷兰，数量为6,049.4吨，同比增长0.1%，金额为5,798.9万美元，同比下降3.1%，平均单价为9,585.9美元/吨，同比下降3.2%。

2010年7月，自中国进口肠衣的国家和地区中，按金额排名第一位是德国，数量为1,607.6吨，同比增长6.9%，金额为1,910.5万美元，同比增长7.8%，平均单价为11,884.3美元/吨，同比增长0.9%；第二位是荷兰，数量为956.1吨，同比下降11.8%，金额为1,009.6万美元，同比下降10.2%，平均单价为10,559.0美元/吨，同比增长1.8%；第三位是日本，数量为338.8吨，同比下降3.1%，金额为939.9万美元，同比增长15.5%，平均单价为27,741.3美元/吨，同比增长19.2%。

中华人民共和国商务部
Ministry of Commerce of the People's Republic of China

二、最近两年来各月出口走势

表1：2008年8月-2010年7月各月出口金额

单位：万美元，吨



表2：2008年8月-2010年7月各月出口数量

单位：美元/吨

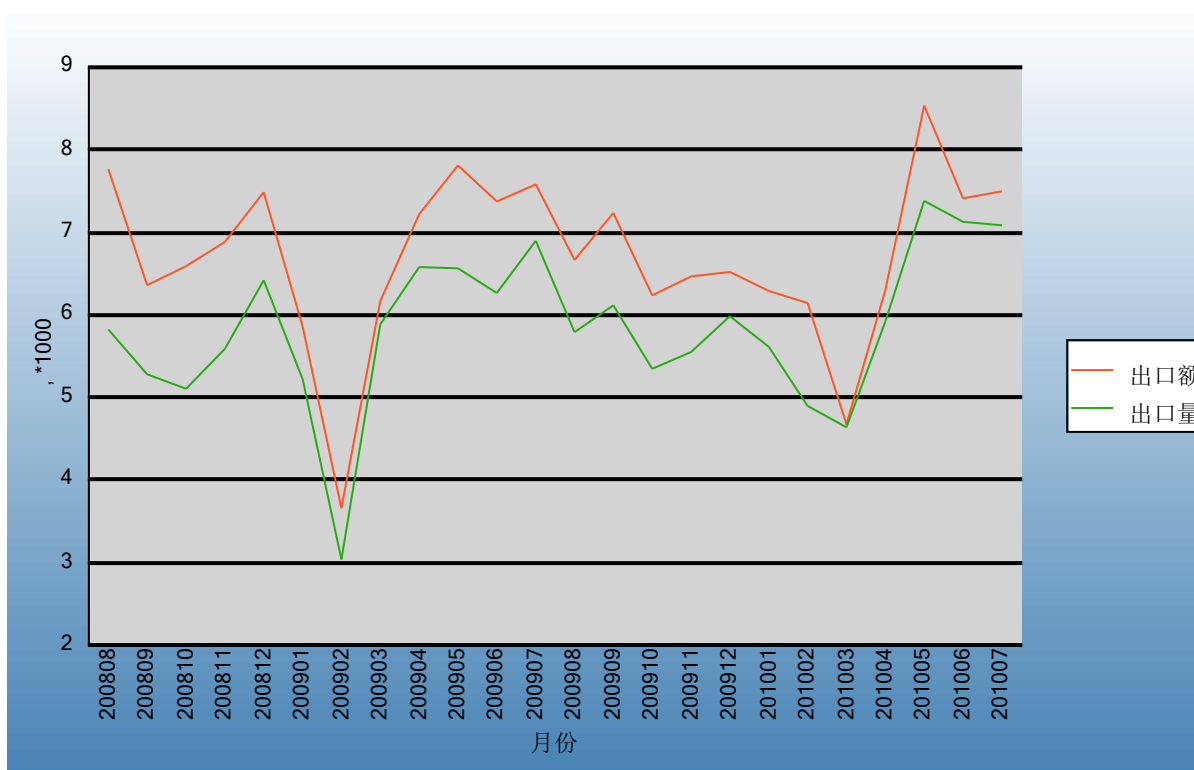
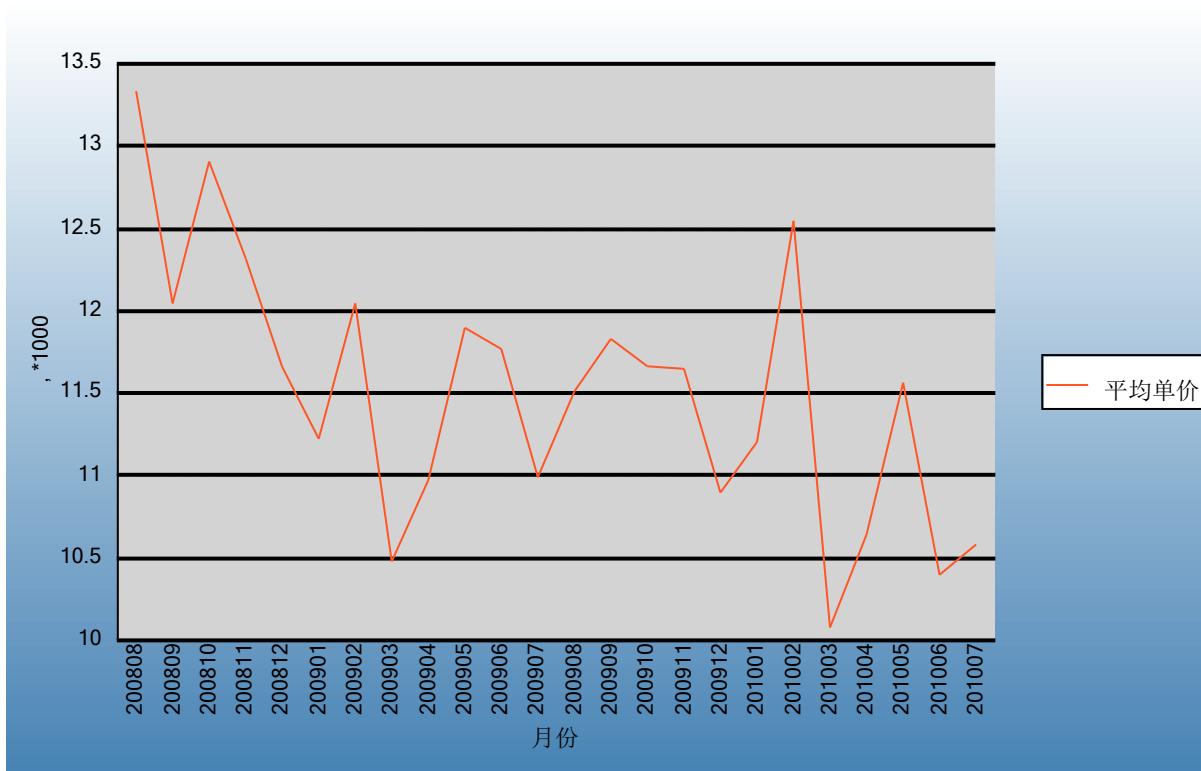

中华人民共和国商务部
Ministry of Commerce of the People's Republic of China

三、分大洲情况图示

表3：2010年1-7月分洲出口数量、 金额

金额单位：万美元

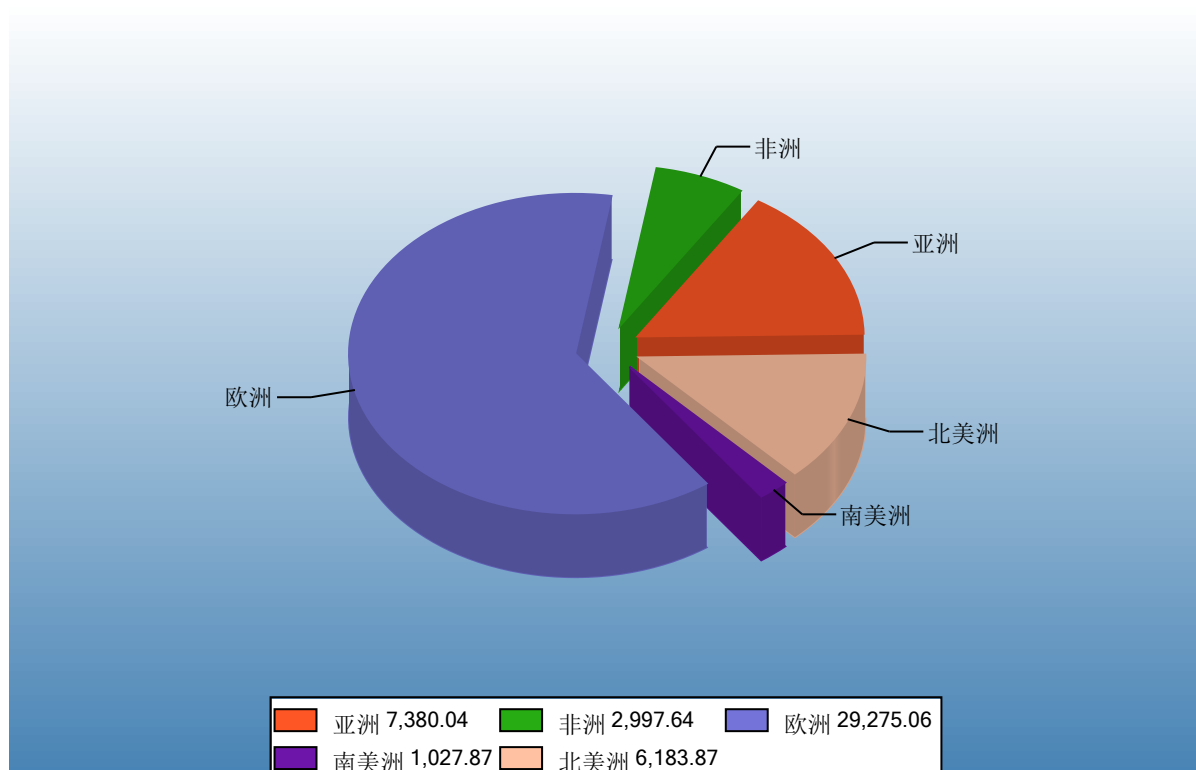

数量单位：吨

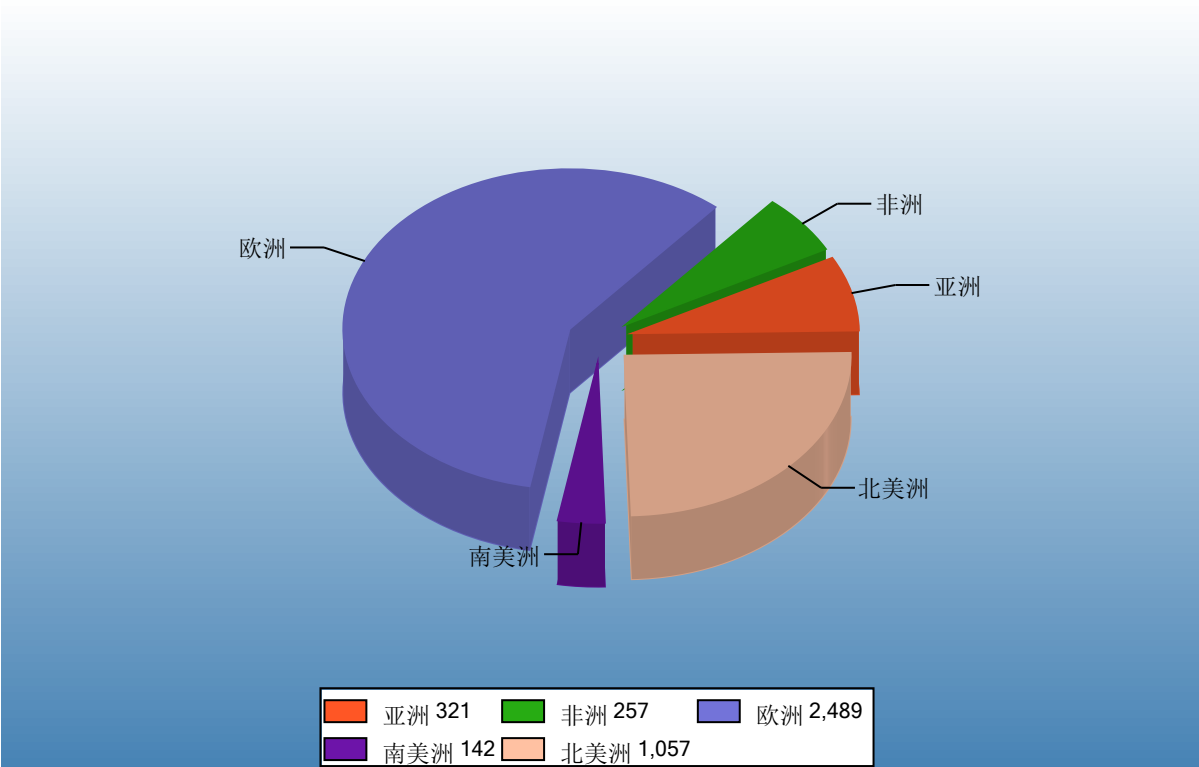

中华人民共和国商务部
Ministry of Commerce of the People's Republic of China

四、分国家（地区）出口情况

表4：2010年7月分国家（地区）出口情况（当月）

单位：吨、万美元

| 国别(或地区) | 2010年7月 | | 同期比% | |
|---------|---------|---------|-------|-------|
| | 数量 | 金额 | 数量 | 金额 |
| 欧洲 | 4,073.5 | 4,649.2 | 2.0 | -4.1 |
| 亚洲 | 556.5 | 1,241.7 | 7.1 | 12.5 |
| 北美洲 | 1,749.1 | 945.9 | -8.9 | -18.9 |
| 非洲 | 364.8 | 366.7 | 3.5 | -9.8 |
| 南美洲 | 340.9 | 293.9 | 202.5 | 411.6 |
| *欧盟27国 | 4,037.7 | 4,516.9 | 1.5 | -5.5 |
| *欧盟25国 | 3,861.1 | 4,244.2 | -2.0 | -9.7 |
| *欧盟15国 | 3,299.2 | 3,574.0 | 3.2 | 2.4 |
| *东盟 | 217.2 | 301.3 | 29.4 | 4.4 |
| *中东 | 21.4 | 33.2 | -28.2 | 13.7 |
| *独联体 | 0.0 | 0.0 | | |
| 德国 | 1,607.6 | 1,910.5 | 6.9 | 7.8 |
| 荷兰 | 956.1 | 1,009.6 | -11.8 | -10.2 |
| 日本 | 338.8 | 939.9 | -3.1 | 15.5 |
| 美国 | 1,695.6 | 926.7 | -7.7 | -18.7 |
| 波兰 | 521.9 | 625.1 | -22.9 | -44.8 |
| 南非 | 343.5 | 333.5 | 6.5 | -11.6 |
| 巴西 | 340.9 | 293.9 | 202.5 | 411.6 |
| 泰国 | 208.3 | 288.3 | 35.2 | 6.2 |
| 罗马尼亚 | 168.7 | 265.2 | 341.2 | 234.3 |
| 西班牙 | 152.5 | 160.8 | 430.8 | 115.0 |

仅显示按金额排名前10名的国家和地区。

表5：2010年1-7月分国家（地区）出口情况（累计）

单位：吨、万美元

| 国别(或地区) | 2010年1--7月 | | 同期比% | |
|---------|------------|----------|-------|---------|
| | 数量 | 金额 | 数量 | 金额 |
| 欧洲 | 24,894.9 | 29,275.1 | 7.8 | 3.2 |
| 亚洲 | 3,210.3 | 7,380.0 | -9.3 | -10.1 |
| 北美洲 | 10,565.7 | 6,183.9 | -6.0 | -7.1 |
| 非洲 | 2,568.7 | 2,997.6 | 44.0 | 43.2 |
| 南美洲 | 1,420.9 | 1,027.9 | 79.4 | 191.4 |
| *欧盟27国 | 24,631.5 | 28,382.2 | 7.4 | 1.5 |
| *欧盟25国 | 24,038.2 | 27,270.4 | 6.2 | -0.6 |
| *欧盟15国 | 20,885.4 | 22,995.5 | 10.1 | 7.9 |
| *东盟 | 1,352.6 | 2,103.7 | 3.4 | -3.1 |
| *中东 | 259.4 | 585.5 | 92.0 | 90.3 |
| *独联体 | 31.0 | 90.7 | 487.1 | 1,269.9 |
| 德国 | 10,593.1 | 13,299.0 | 16.7 | 11.4 |
| 美国 | 10,193.0 | 6,077.5 | -6.6 | -7.2 |
| 荷兰 | 6,049.4 | 5,798.9 | 0.1 | -3.1 |
| 日本 | 1,783.3 | 5,150.6 | -19.1 | -13.3 |
| 波兰 | 2,696.0 | 3,767.5 | -20.2 | -34.0 |
| 南非 | 2,320.2 | 2,412.7 | 39.7 | 29.5 |
| 泰国 | 1,282.3 | 1,973.1 | 2.8 | -3.5 |
| 罗马尼亚 | 569.4 | 1,089.7 | 99.9 | 117.5 |
| 巴西 | 1,418.0 | 1,020.1 | 79.0 | 189.2 |
| 西班牙 | 528.7 | 757.2 | 21.7 | 43.0 |

仅显示按金额排名前10名的国家和地区。

五、分贸易方式出口情况

表6：2010年7分贸易方式出口情况（当月）

单位：吨、万美元

| 贸易方式 | 2010年7月 | | 2009年7月 | | 同期比% | |
|----------|---------|---------|---------|---------|------|-------|
| | 数量 | 金额 | 数量 | 金额 | 数量 | 金额 |
| 一般贸易 | 2,886.9 | 4,892.1 | 3,013.3 | 5,463.0 | -4.2 | -10.5 |
| 加工贸易 | 3,971.2 | 2,421.8 | 3,884.4 | 2,117.8 | 2.2 | 14.4 |
| 来料加工装配贸易 | 2,923.9 | 1,486.7 | 3,068.6 | 1,460.1 | -4.7 | 1.8 |
| 进料加工贸易 | 1,047.2 | 935.2 | 815.7 | 657.7 | 28.4 | 42.2 |
| 其他贸易 | 226.8 | 183.4 | 0.0 | 0.0 | | |
| 保税仓库进出境 | 0.0 | 0.0 | 0.0 | 0.0 | | |
| 保税仓储转口货物 | 226.8 | 183.4 | 0.0 | 0.0 | | |

中华人民共和国商务部

Ministry of Commerce of the People's Republic of China

表7：2010年1-7月分贸易方式出口情况（累计）

单位：吨、万美元

| 贸易方式 | 2010年1--7月 | | 2009年1--7月 | | 同期比% | |
|----------|------------|----------|------------|----------|---------|-------|
| | 数量 | 金额 | 数量 | 金额 | 数量 | 金额 |
| 一般贸易 | 18,427.0 | 32,884.8 | 17,586.8 | 32,952.7 | 4.8 | -0.2 |
| 加工贸易 | 23,521.2 | 13,265.7 | 22,725.6 | 12,432.9 | 3.5 | 6.7 |
| 来料加工装配贸易 | 18,086.4 | 8,328.4 | 18,275.2 | 8,503.6 | -1.0 | -2.1 |
| 进料加工贸易 | 5,434.8 | 4,937.3 | 4,450.4 | 3,929.2 | 22.1 | 25.7 |
| 其他贸易 | 712.3 | 714.0 | 137.1 | 286.3 | 419.5 | 149.4 |
| 保税仓库进出境 | 96.5 | 115.8 | 98.1 | 186.0 | -1.6 | -37.7 |
| 保税仓储转口货物 | 615.8 | 598.2 | 39.0 | 100.3 | 1,478.9 | 496.2 |

中华人民共和国商务部

Ministry of Commerce of the People's Republic of China

六、分地区出口情况

表8：2010年7月分地区出口情况（当月）

单位：吨、万美元

| 地区 | 2010年7月 | | 2009年7月 | | 同期比% | |
|-----|---------|---------|---------|---------|--------|--------|
| | 数量 | 金额 | 数量 | 金额 | 数量 | 金额 |
| 北京 | 86.6 | 225.1 | 97.7 | 201.9 | -11.4 | 11.5 |
| 天津 | 156.7 | 351.3 | 110.0 | 214.4 | 42.5 | 63.8 |
| 河北 | 402.7 | 814.9 | 243.1 | 551.4 | 65.7 | 47.8 |
| 山西 | 11.6 | 39.4 | 0.0 | 0.0 | | |
| 内蒙古 | 0.0 | 0.0 | 0.0 | 0.0 | | |
| 辽宁 | 39.3 | 5.4 | 94.6 | 14.9 | -58.4 | -63.9 |
| 黑龙江 | 63.9 | 69.6 | 107.6 | 139.7 | -40.6 | -50.2 |
| 上海 | 2,017.1 | 1,322.9 | 2,007.8 | 1,544.4 | 0.5 | -14.3 |
| 江苏 | 2,267.4 | 1,476.0 | 2,263.5 | 1,525.2 | 0.2 | -3.2 |
| 浙江 | 632.0 | 896.4 | 671.7 | 1,045.0 | -5.9 | -14.2 |
| 安徽 | 37.5 | 39.2 | 20.0 | 26.1 | 88.0 | 50.1 |
| 江西 | 9.6 | 22.6 | 5.5 | 18.0 | 74.6 | 25.5 |
| 山东 | 214.7 | 472.2 | 164.0 | 193.6 | 30.9 | 143.9 |
| 河南 | 43.8 | 127.2 | 35.6 | 89.1 | 23.0 | 42.7 |
| 湖北 | 0.0 | 0.0 | 0.0 | 0.0 | | |
| 湖南 | 423.0 | 572.0 | 319.8 | 541.4 | 32.3 | 5.7 |
| 广东 | 30.4 | 72.2 | 56.0 | 153.8 | -45.6 | -53.0 |
| 重庆 | 294.5 | 263.7 | 239.3 | 296.3 | 23.1 | -11.0 |
| 四川 | 257.5 | 392.0 | 369.4 | 735.3 | -30.3 | -46.7 |
| 甘肃 | 20.2 | 98.0 | 25.0 | 50.4 | -18.9 | 94.6 |
| 青海 | 0.0 | 0.0 | 8.5 | 38.5 | -100.0 | -100.0 |
| 宁夏 | 3.7 | 12.5 | 0.0 | 0.0 | | |
| 新疆 | 72.6 | 224.8 | 58.8 | 201.7 | 23.6 | 11.4 |

表9：2010年1-7月分地区出口情况（累计）

单位：吨、万美元

| 地区 | 2010年1--7月 | | 2009年1--7月 | | 同期比% | |
|-----|------------|---------|------------|---------|-------|-------|
| | 数量 | 金额 | 数量 | 金额 | 数量 | 金额 |
| 北京 | 833.3 | 2,454.7 | 528.3 | 1,527.2 | 57.7 | 60.7 |
| 天津 | 828.5 | 1,942.1 | 601.3 | 1,424.5 | 37.8 | 36.3 |
| 河北 | 2,253.0 | 5,109.8 | 2,024.1 | 4,405.5 | 11.3 | 16.0 |
| 山西 | 46.7 | 160.8 | 9.2 | 31.1 | 405.4 | 416.4 |
| 内蒙古 | 3.6 | 10.4 | 11.6 | 32.9 | -69.0 | -68.5 |
| 辽宁 | 225.7 | 47.1 | 405.1 | 90.5 | -44.3 | -48.0 |
| 黑龙江 | 873.8 | 1,040.8 | 558.2 | 709.0 | 56.5 | 46.8 |
| 上海 | 12,906.4 | 8,273.6 | 10,716.0 | 8,195.5 | 20.4 | 1.0 |
| 江苏 | 13,563.3 | 9,160.4 | 14,212.7 | 9,356.0 | -4.6 | -2.1 |
| 浙江 | 3,925.7 | 6,066.1 | 3,223.5 | 5,180.3 | 21.8 | 17.1 |
| 安徽 | 171.2 | 195.4 | 130.9 | 145.5 | 30.8 | 34.3 |
| 江西 | 37.8 | 96.0 | 40.5 | 123.4 | -6.8 | -22.2 |
| 山东 | 952.8 | 1,738.9 | 1,299.4 | 1,799.4 | -26.7 | -3.4 |
| 河南 | 319.9 | 884.4 | 263.4 | 738.8 | 21.4 | 19.7 |
| 湖北 | 10.5 | 19.9 | 4.8 | 14.7 | 117.4 | 35.3 |
| 湖南 | 1,837.6 | 2,849.9 | 1,980.7 | 3,025.5 | -7.2 | -5.8 |
| 广东 | 300.0 | 733.7 | 504.4 | 1,241.5 | -40.5 | -40.9 |
| 重庆 | 1,686.8 | 1,938.8 | 1,669.1 | 2,400.4 | 1.1 | -19.2 |
| 四川 | 1,401.8 | 2,385.9 | 1,806.4 | 3,593.8 | -22.4 | -33.6 |
| 甘肃 | 120.3 | 598.0 | 91.3 | 325.3 | 31.8 | 83.8 |
| 青海 | 1.3 | 2.6 | 34.1 | 124.1 | -96.1 | -97.9 |
| 宁夏 | 3.7 | 12.5 | 14.7 | 50.1 | -74.8 | -75.0 |
| 新疆 | 357.0 | 1,142.7 | 319.6 | 1,136.9 | 11.7 | 0.5 |

七、分企业性质出口情况

表10：2010年7月分企业性质出口情况（当月）

单位：吨、万美元

| 企业性质 | 2010年7月 | | 2009年7月 | | 同期比% | |
|--------|---------|---------|---------|---------|-------|-------|
| | 数量 | 金额 | 数量 | 金额 | 数量 | 金额 |
| 国有企业 | 565.0 | 827.5 | 749.7 | 995.9 | -24.6 | -16.9 |
| 外商投资企业 | 4,489.2 | 4,027.9 | 4,342.4 | 3,767.4 | 3.4 | 6.9 |
| 中外合作企业 | 856.8 | 229.3 | 825.0 | 242.7 | 3.9 | -5.5 |
| 中外合资企业 | 2,531.2 | 2,586.6 | 2,447.3 | 2,439.2 | 3.4 | 6.0 |
| 外商独资企业 | 1,101.2 | 1,212.1 | 1,070.2 | 1,085.6 | 2.9 | 11.7 |
| 集体企业 | 161.5 | 309.8 | 180.7 | 305.5 | -10.6 | 1.4 |
| 私营企业 | 1,854.4 | 2,319.3 | 1,624.8 | 2,512.1 | 14.1 | -7.7 |
| 个体工商户 | 14.8 | 12.8 | 0.0 | 0.0 | | |
| 其他 | 0.0 | 0.0 | 0.0 | 0.0 | | |



表11：2010年1-7月分企业性质出口情况（累计）

单位：吨、万美元

| 企业性质 | 2010年1--7月 | | 2009年1--7月 | | 同期比% | |
|--------|------------|----------|------------|----------|-------|-------|
| | 数量 | 金额 | 数量 | 金额 | 数量 | 金额 |
| 国有企业 | 3,234.3 | 5,274.3 | 4,172.9 | 6,397.6 | -22.5 | -17.6 |
| 外商投资企业 | 28,239.9 | 24,876.2 | 25,861.8 | 22,616.0 | 9.2 | 10.0 |
| 中外合作企业 | 5,244.5 | 1,474.8 | 5,703.9 | 1,645.4 | -8.1 | -10.4 |
| 中外合资企业 | 17,090.6 | 16,952.3 | 13,822.0 | 14,661.0 | 23.6 | 15.6 |
| 外商独资企业 | 5,904.8 | 6,449.1 | 6,335.9 | 6,309.6 | -6.8 | 2.2 |
| 集体企业 | 848.1 | 1,529.3 | 968.7 | 1,592.9 | -12.5 | -4.0 |
| 私营企业 | 10,323.4 | 15,171.9 | 9,446.0 | 15,065.5 | 9.3 | 0.7 |
| 个体工商户 | 14.8 | 12.8 | 0.0 | 0.0 | | |
| 其他 | 0.0 | 0.0 | 0.0 | 0.0 | | |



八、分品种出口情况

表12：2010年7月分品种出口情况（当月）

单位：吨、万美元

| 类别 | 2010年7月 | | | 同期比% | | |
|--------|---------|---------|-----|------|-------|-------|
| | 数量 | 金额 | 单价 | 数量 | 金额 | 单价 |
| 绵羊肠衣 | 1,472.9 | 2,816.3 | 1.9 | 8.5 | 40.4 | 29.4 |
| 其他动物肠衣 | 60.3 | 39.7 | 0.7 | 86.2 | -45.0 | -70.4 |
| 山羊肠衣 | 100.7 | 266.8 | 2.6 | 21.9 | 19.9 | -1.6 |
| 猪肠衣 | 5,451.0 | 4,374.7 | 0.8 | 0.5 | -17.1 | -17.5 |

中华人民共和国商务部

Ministry of Commerce of the People's Republic of China

表13：2010年1-7月分品种出口情况（累计）

单位：吨、万美元

| 类别 | 2010年1--7月 | | | 同期比% | | |
|--------|------------|----------|-----|------|-------|-------|
| | 数量 | 金额 | 单价 | 数量 | 金额 | 单价 |
| 绵羊肠衣 | 9,658.7 | 17,365.1 | 1.8 | 19.6 | 30.4 | 9.1 |
| 其他动物肠衣 | 220.8 | 294.0 | 1.3 | 10.9 | -27.2 | -34.4 |
| 山羊肠衣 | 571.8 | 1,530.8 | 2.7 | 50.6 | 47.8 | -1.9 |
| 猪肠衣 | 32,209.2 | 27,674.6 | 0.9 | 1.3 | -10.5 | -11.6 |

中华人民共和国商务部

Ministry of Commerce of the People's Republic of China

九、最近两年来各月分品种出口走势

表14：2008年8月-2010年7月各月绵羊肠衣出口数量、金额走势

单位：万美元，吨



表15：2008年8月-2010年7月各月绵羊肠衣出口平均单价走势

单位：美元/吨

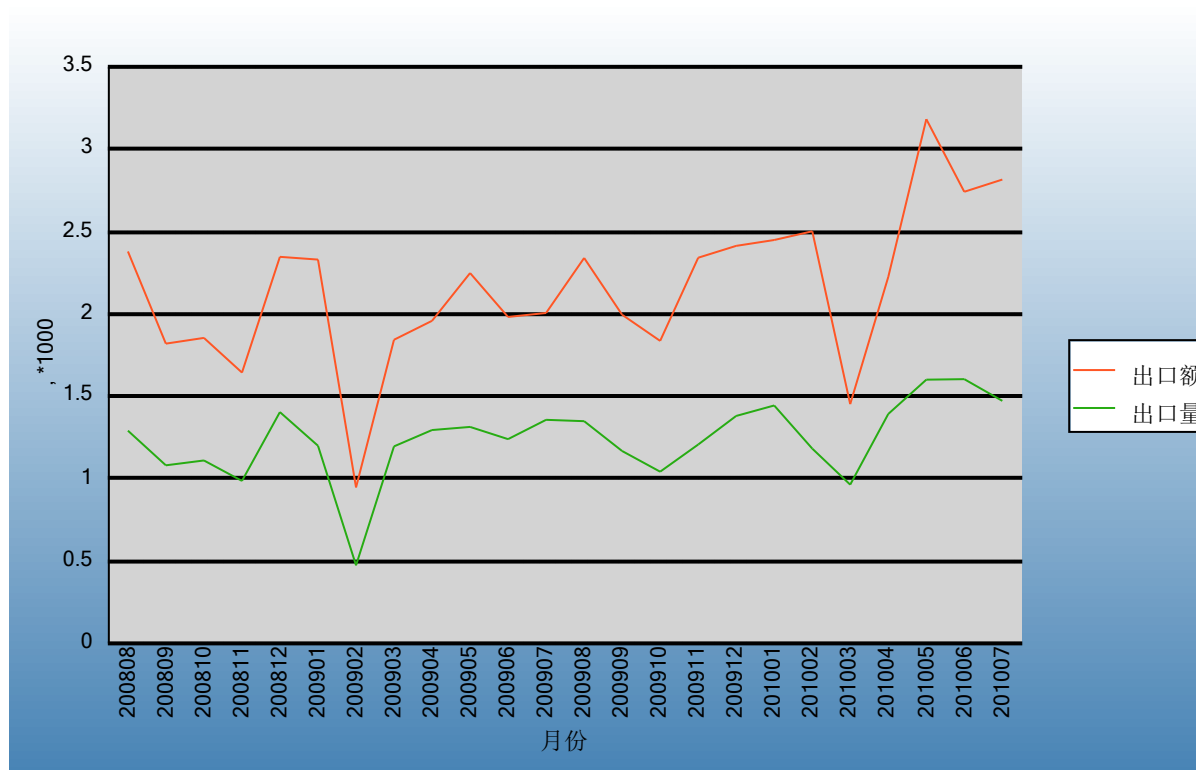
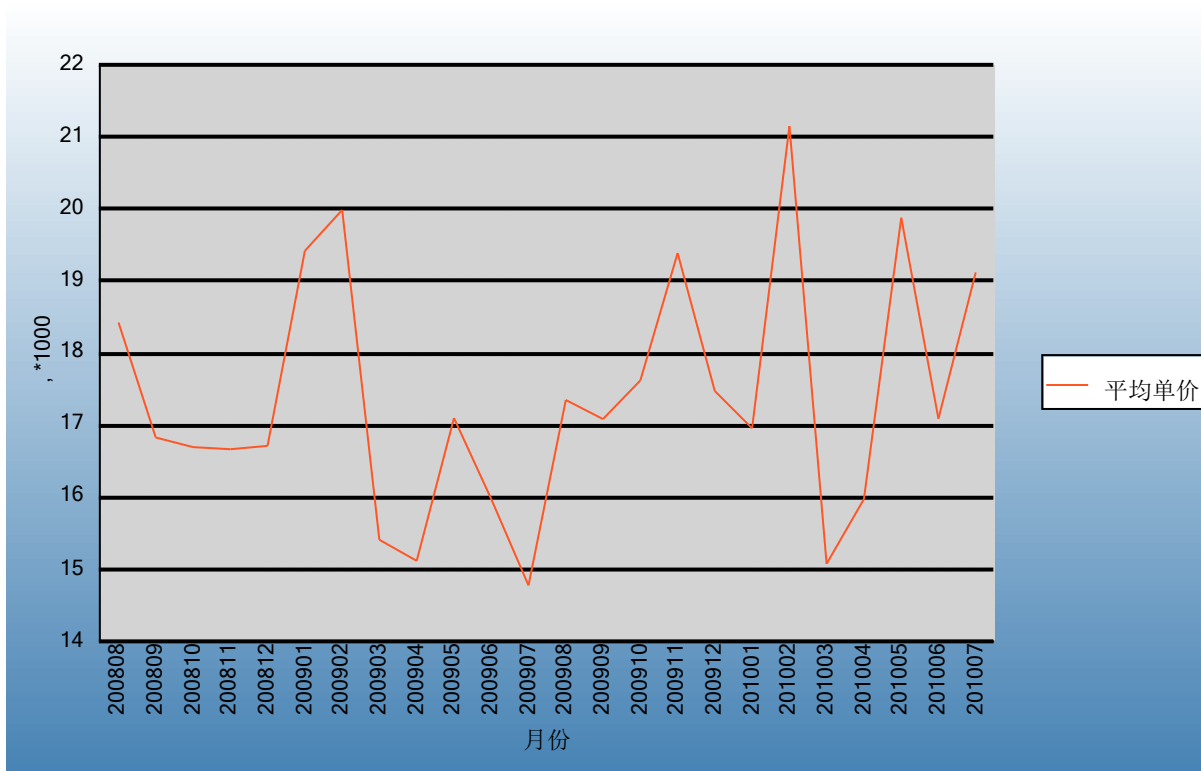

中华人民共和国商务部
Ministry of Commerce of the People's Republic of China

表16：2008年8月-2010年7月各月其他动物肠衣出口数量、金额走势
 单位：万美元，吨



表17：2008年8月-2010年7月各月其他动物肠衣出口平均单价走势
 单位：美元/吨



中华人民共和国商务部
Ministry of Commerce of the People's Republic of China

表18：2008年8月-2010年7月各月山羊肠衣出口数量、金额走势
 单位：万美元，吨

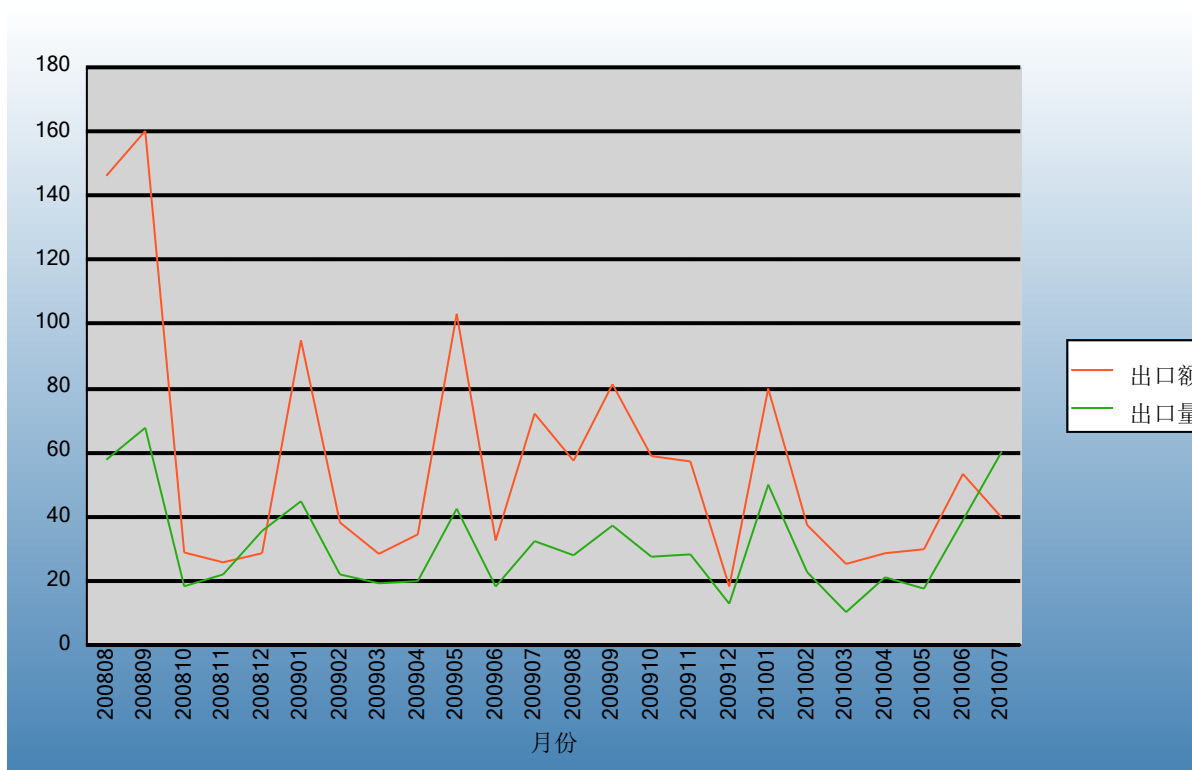
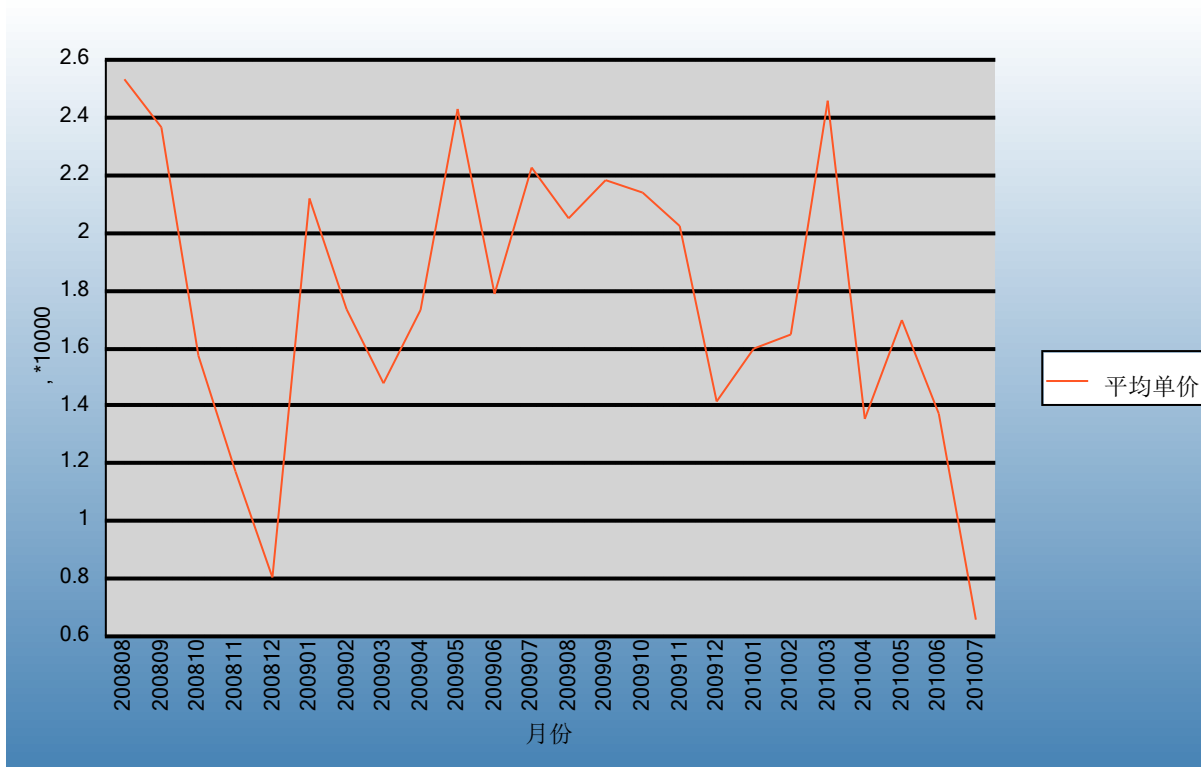

表19：2008年8月-2010年7月各月山羊肠衣出口平均单价走势
 单位：美元/吨



中华人民共和国商务部
Ministry of Commerce of the People's Republic of China

表20：2008年8月-2010年7月各月猪肠衣出口数量、金额走势
 单位：万美元，吨

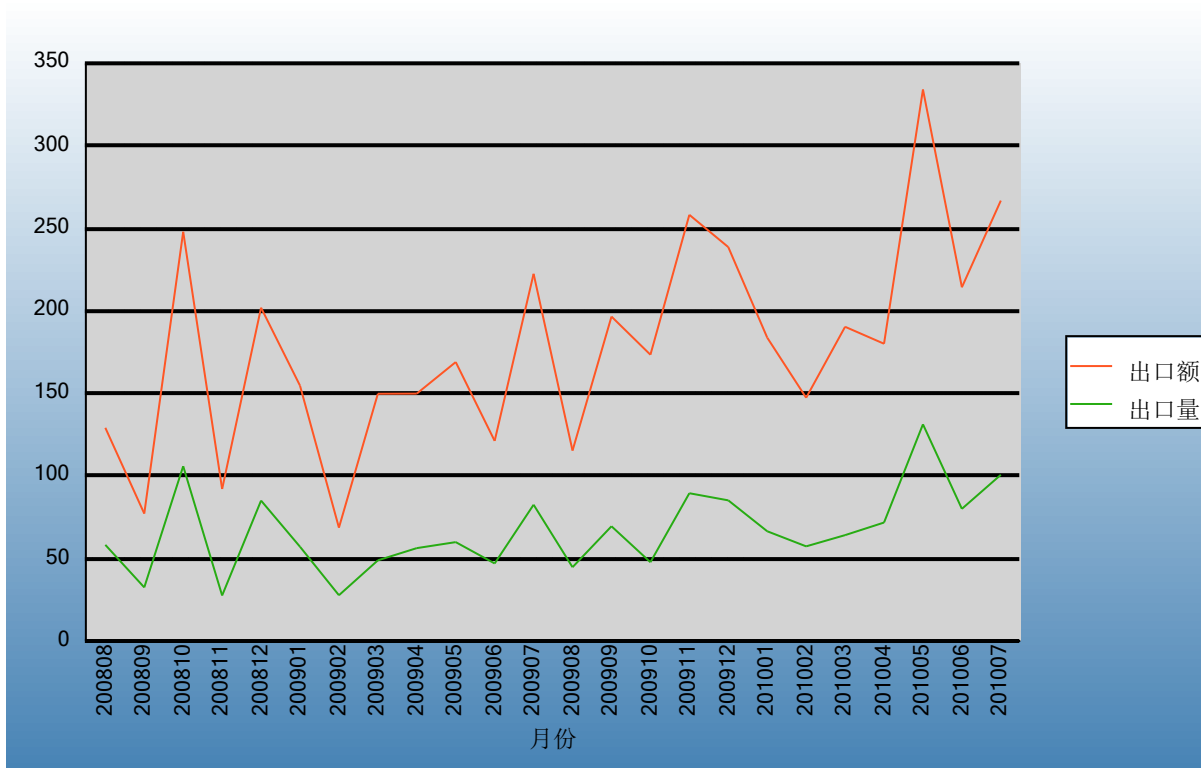
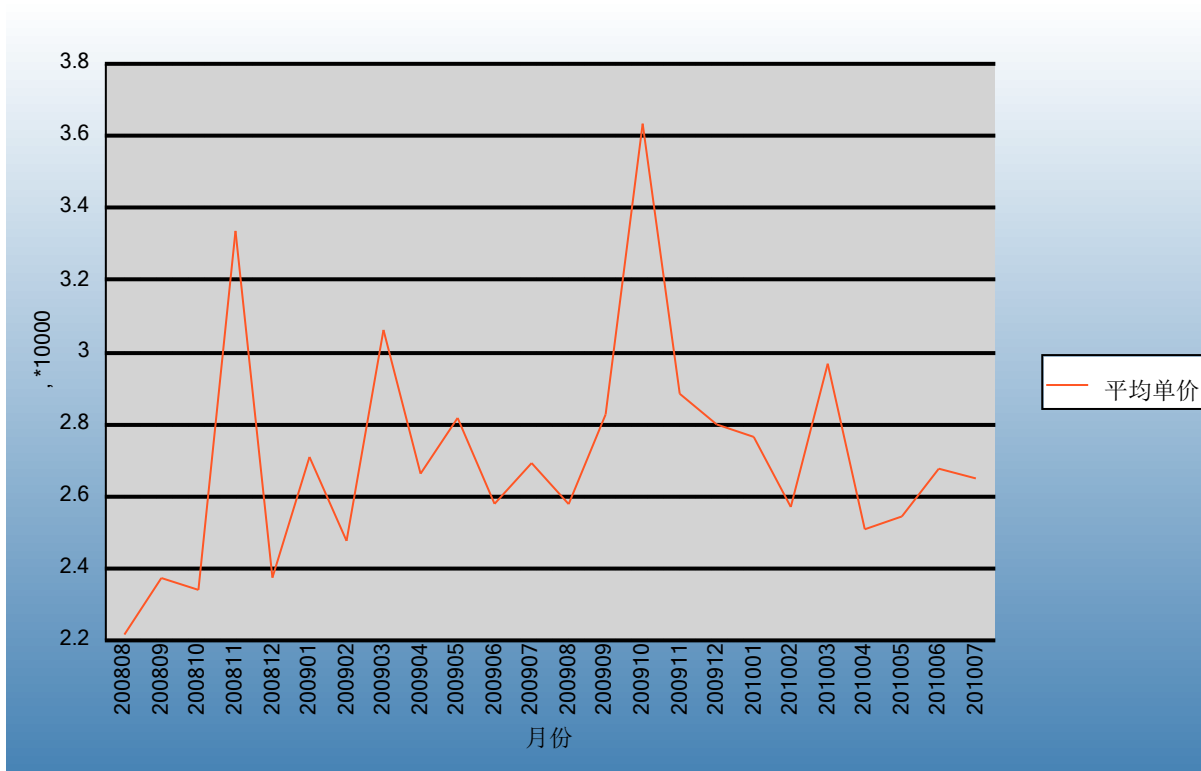

表21：2008年8月-2010年7月各月猪肠衣出口平均单价走势
 单位：美元/吨



中华人民共和国商务部
 Ministry of Commerce of the People's Republic of China

十、出口价格、物量指数

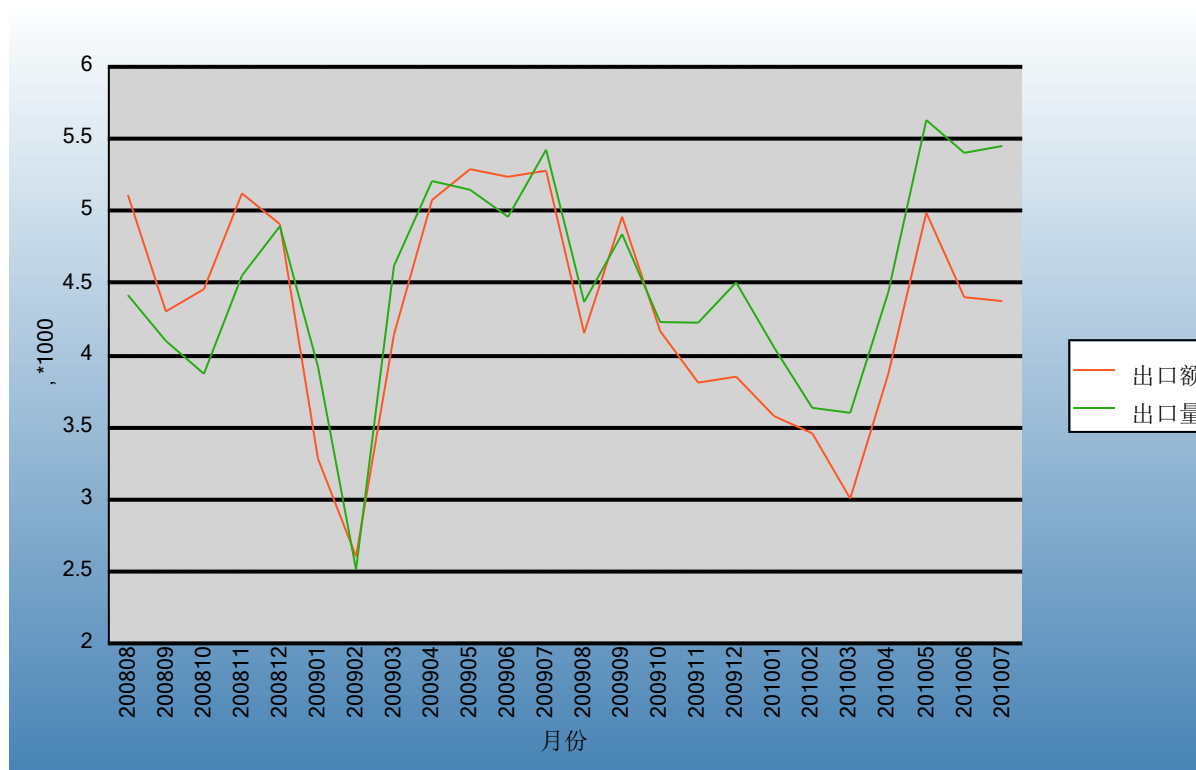
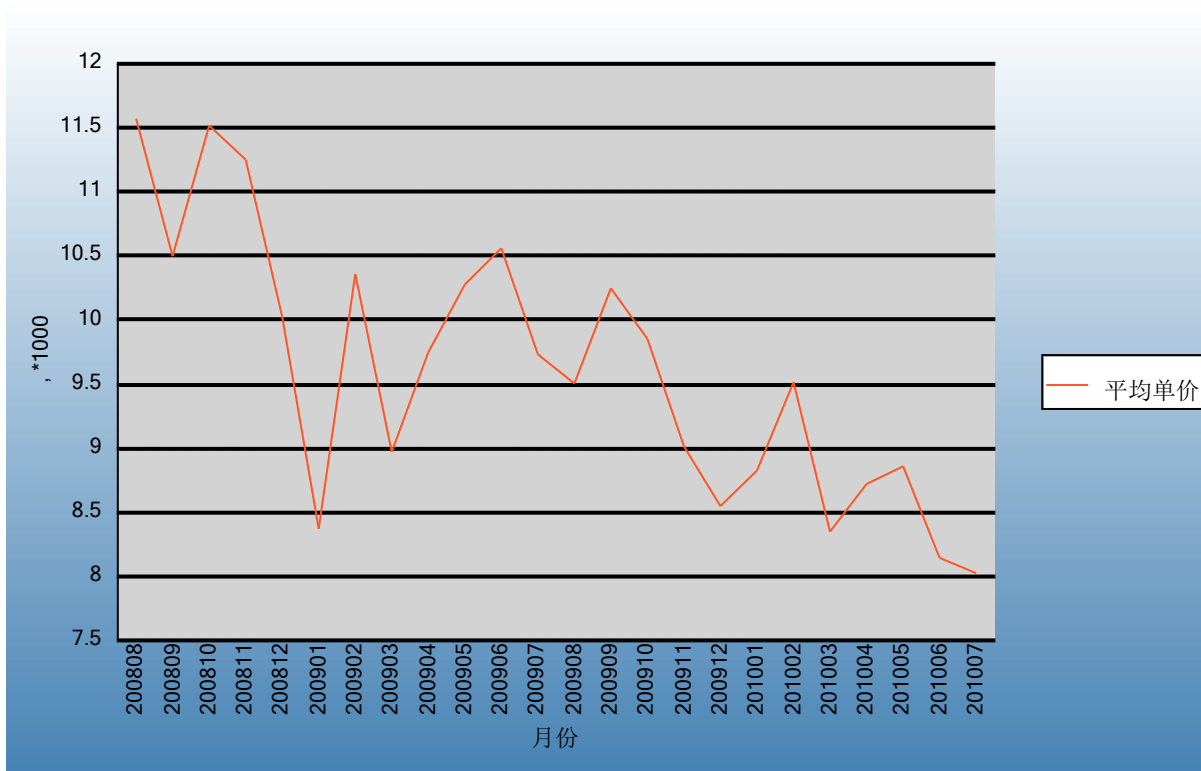
表22：2010年7月出口价格、物量指数

| | 价格指数 | 物量指数 |
|------|------|-------|
| 当月出口 | 94.8 | 105.1 |
| 累计出口 | 95.0 | 108.0 |

注：价格指数为派氏，物量指数为拉氏。以上年同期为100。





报告说明

肠衣海关协调制度编码：

| | |
|--------|----------|
| 绵羊肠衣 | 05040012 |
| 其他动物肠衣 | 05040019 |
| 山羊肠衣 | 05040013 |
| 猪肠衣 | 05040014 |
| 猪肠衣 | 05040011 |

图示说明

 增幅超过100%

 降幅超过50%



版 权 声 明

本报告的内容，包括但不限于其文本、数据和图像，版权为

[中华人民共和国商务部](#)

[中国食品土畜进出口商会](#)

共同所有（以下称“版权所有方”）。保留所有权利。

使用授权

版权所有方据此授权您拷贝和显示本报告的内容，但仅限于个人或资料性及非商业用途，您所做的任何拷贝必须包含本版权声明。在未事先得到版权所有方书面允许的情况下，您无权对报告内容作任何改动。

[意见反馈](#)