中国出口月度统计报告

虾产品

2010年7月

中华人民共和国商务部
Ministry of Commerce of the People's Republic of China

中华人民共和国商务部

对外贸易司

一、概述

2010年1-7月，中国出口虾产品数量为80,542.1吨，同比增长21.2%，金额为43,283.3万美元，同比增长24.0%，平均单价为5,374.0美元/吨，同比增长2.3%。2010年7月，中国出口虾产品数量为13,069.4吨，环比下降0.9%，金额为7,552.0万美元，环比增长17.4%，平均单价为5,778.4美元/吨，环比增长18.5%，同比出口数量增长4.6%，金额下降3.5%，平均单价下降7.8%。

2010年1-7月，中国对亚洲出口虾产品数量为43,660.8吨，同比增长16.3%，金额为24,591.4万美元，同比增长16.8%，平均单价为5,632.4美元/吨，同比增长0.5%；对非洲出口虾产品数量为2,167.2吨，同比增长37.8%，金额为833.4万美元，同比增长35.1%，平均单价为3,845.6美元/吨，同比下降2.0%；对欧洲出口虾产品数量为23,810.5吨，同比增长17.2%，金额为10,066.8万美元，同比增长18.8%，平均单价为4,227.9美元/吨，同比增长1.4%；对南美洲出口虾产品数量为1,181.5吨，同比增长109.1%，金额为1,068.1万美元，同比增长149.0%，平均单价为9,040.3美元/吨，同比增长19.1%；对北美洲出口虾产品数量为7,565.6吨，同比增长30.7%，金额为5,173.2万美元，同比增长35.0%，平均单价为6,837.7美元/吨，同比增长3.3%；对大洋洲出口虾产品数量为2,156.5吨，同比增长236.5%，金额为1,550.4万美元，同比增长216.0%，平均单价为7,189.2美元/吨，同比下降6.1%。

2010年7月，中国对亚洲出口虾产品数量为6,234.7吨，同比下降6.9%，金额为3,779.9万美元，同比下降18.4%，平均单价为6,062.7美元/吨，同比下降12.3%；对非洲出口虾产品数量为464.2吨，同比增长137.1%，金额为199.5万美元，同比增长132.2%，平均单价为4,298.7美元/吨，同比下降2.1%；对欧洲出口虾产品数量为4,197.4吨，同比增长39.9%，金额为2,014.0万美元，同比增长47.4%，平均单价为4,798.1美元/吨，同比增长5.4%；对南美洲出口虾产品数量为103.8吨，同比下降25.3%，金额为86.3万美元，同比下降19.9%，平均单价为8,318.2美元/

吨，同比增长7.2%；对北美洲出口虾产品数量为1,707.8吨，同比下降22.3%，金额为1,217.8万美元，同比下降16.2%，平均单价为7,130.7美元/吨，同比增长7.8%；对大洋洲出口虾产品数量为361.6吨，同比增长40.0%，金额为254.5万美元，同比增长42.1%，平均单价为7,039.7美元/吨，同比增长1.5%。

2010年1-7月，自中国进口虾产品的国家和地区中，按金额排名第一位是日本，数量为13,889.8吨，同比增长12.3%，金额为6,905.9万美元，同比增长0.1%，平均单价为4,971.9美元/吨，同比下降10.9%；第二位是马来西亚，数量为8,142.8吨，同比增长47.7%，金额为6,325.5万美元，同比增长41.9%，平均单价为7,768.2美元/吨，同比下降3.9%；第三位是香港，数量为9,647.2吨，同比增长78.9%，金额为5,941.6万美元，同比增长94.2%，平均单价为6,158.9美元/吨，同比增长8.5%。

2010年7月，自中国进口虾产品的国家和地区中，按金额排名第一位是马来西亚，数量为1,779.8吨，同比增长54.3%，金额为1,220.6万美元，同比增长27.3%，平均单价为6,857.7美元/吨，同比下降17.5%；第二位是西班牙，数量为2,248.5吨，同比增长45.1%，金额为938.6万美元，同比增长59.9%，平均单价为4,174.1美元/吨，同比增长10.2%；第三位是美国，数量为1,312.9吨，同比下降31.0%，金额为921.0万美元，同比下降24.7%，平均单价为7,014.8美元/吨，同比增长9.1%。

二、最近两年来各月出口走势

表1：2008年8月-2010年7月各月出口金额

单位：万美元，吨

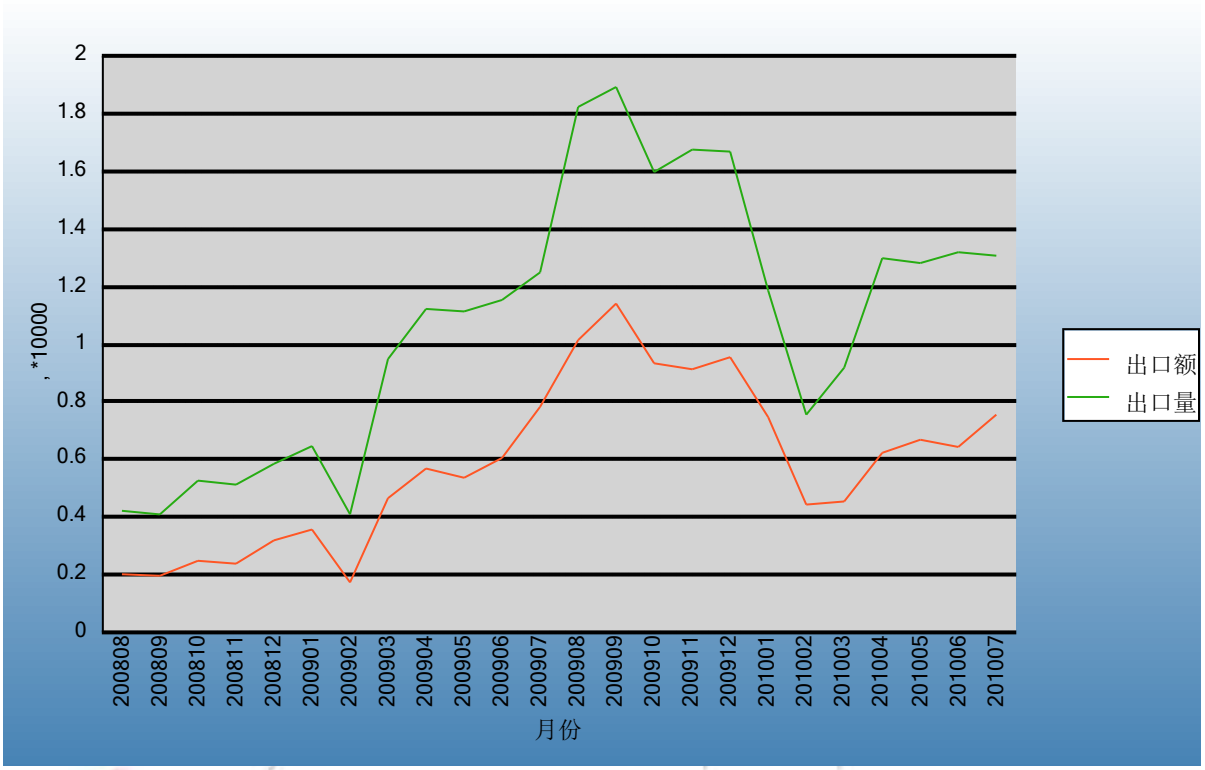

表2：2008年8月-2010年7月各月出口数量

单位：美元/吨

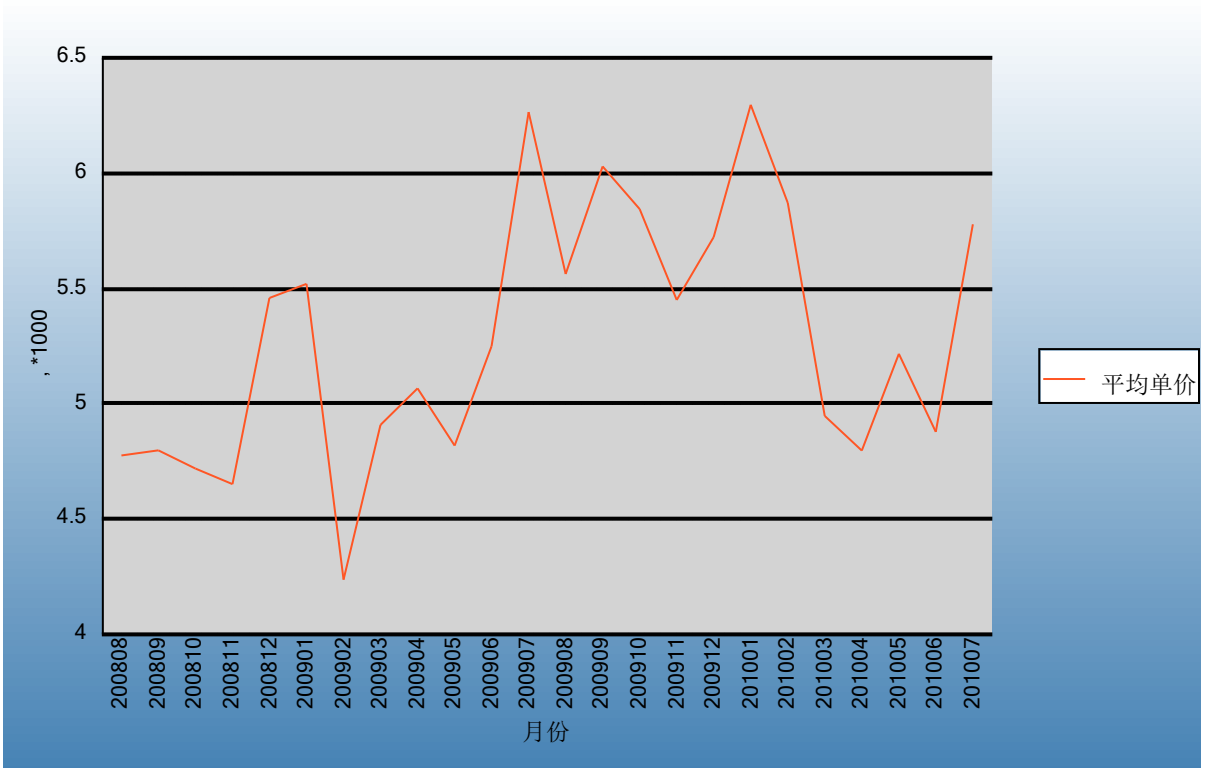

中华人民共和国商务部
Ministry of Commerce of the People's Republic of China

三、分大洲情况图示

表3：2010年1-7月分洲出口数量、 金额

金额单位：万美元

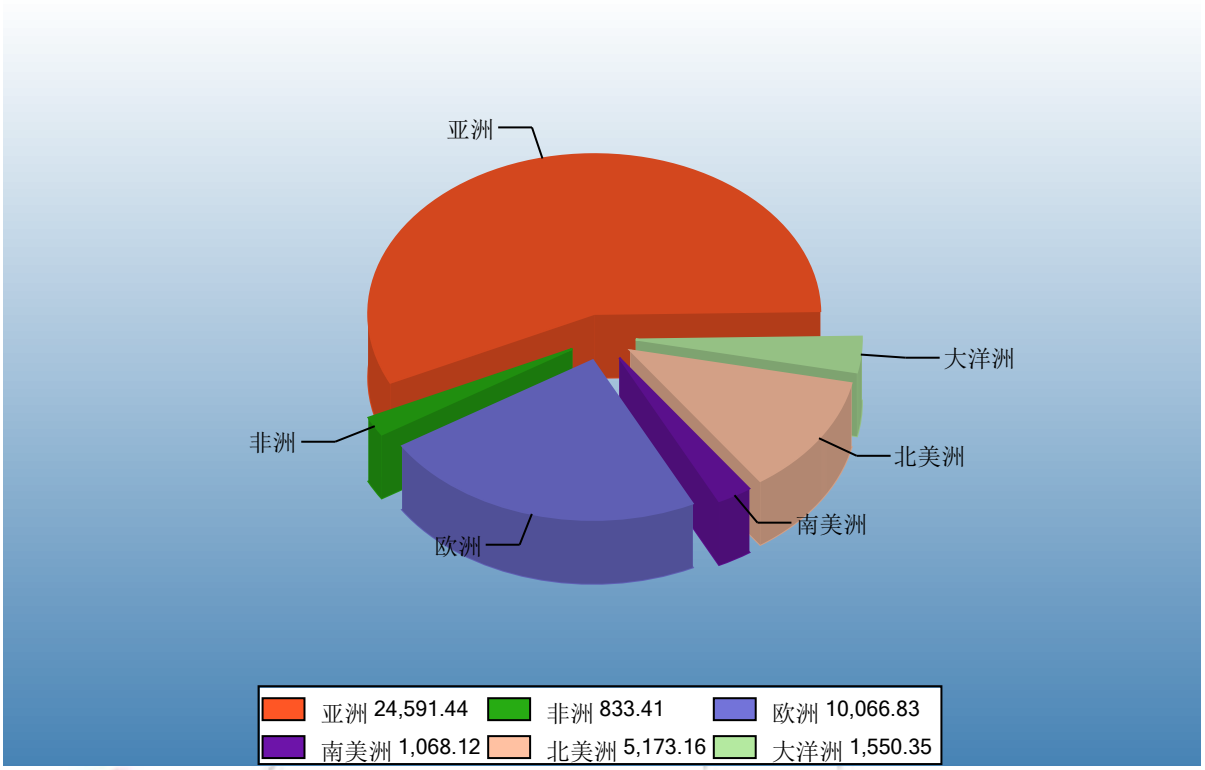

数量单位：吨

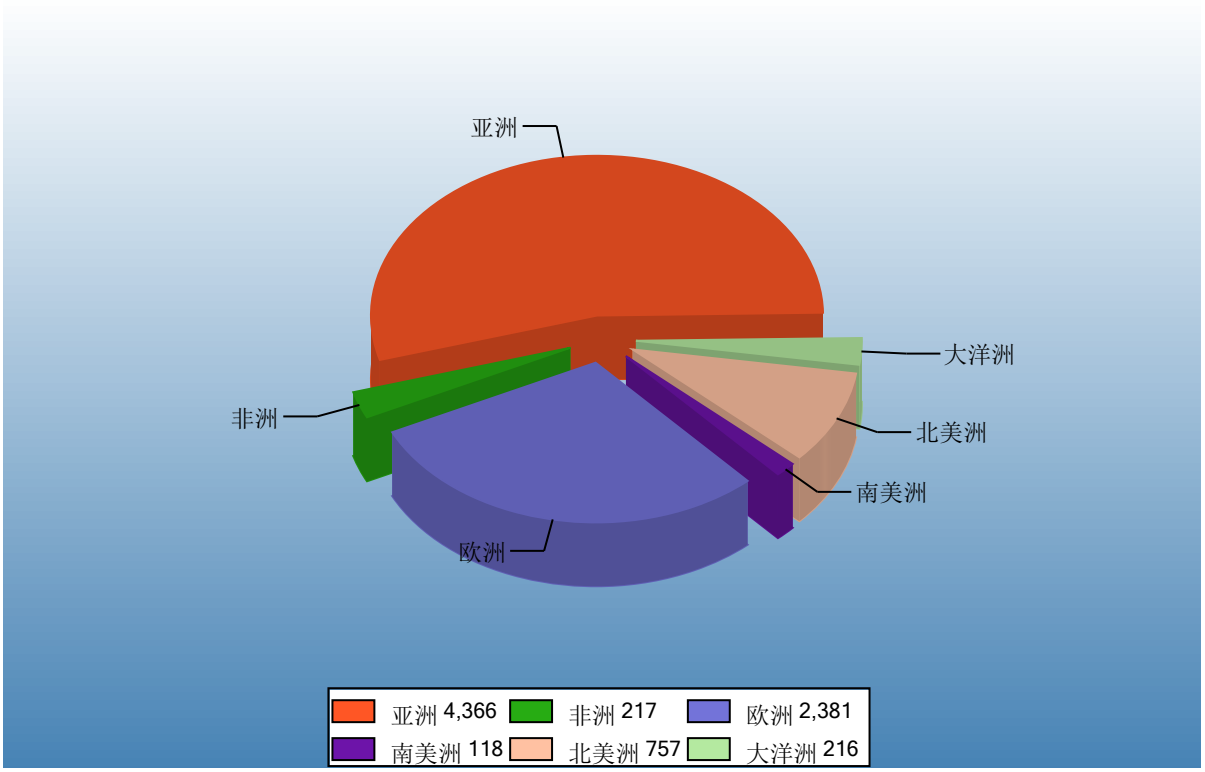

中华人民共和国商务部
Ministry of Commerce of the People's Republic of China

四、分国家（地区）出口情况

表4：2010年7月分国家（地区）出口情况（当月）

单位：吨、万美元

国别(或地区)	2010年7月		同期比%	
	数量	金额	数量	金额
亚洲	6,234.7	3,779.9	-6.9	-18.4
欧洲	4,197.4	2,014.0	39.9	47.4
北美洲	1,707.8	1,217.8	-22.3	-16.2
大洋洲	361.6	254.5	40.0	42.1
非洲	464.2	199.5	137.1	132.2
南美洲	103.8	86.3	-25.3	-19.9
*欧盟25国	3,622.3	1,751.4	37.2	44.3
*欧盟27国	3,622.3	1,751.4	37.2	44.3
*欧盟15国	3,615.4	1,747.6	36.9	44.0
*东盟	1,861.1	1,269.1	29.6	14.3
*独联体	575.1	262.6	57.7	70.0
*中东	524.4	195.9	77.7	37.9
马来西亚	1,779.8	1,220.6	54.3	27.3
西班牙	2,248.5	938.6	45.1	59.9
美国	1,312.9	921.0	-31.0	-24.7
日本	1,385.5	904.9	-27.5	-28.9
香港	1,383.1	794.0	14.3	6.2
台湾省	682.6	525.4	-27.6	-51.7
加拿大	394.9	296.8	33.4	28.8
韩国	737.6	238.2	-23.5	-26.9
澳大利亚	339.3	232.7	65.1	81.7
英国	236.8	224.0	-23.8	-26.6

仅显示按金额排名前10名的国家和地区。

中华人民共和国商务部
Ministry of Commerce of the People's Republic of China

表5：2010年1-7月分国家（地区）出口情况（累计）

单位：吨、万美元

国别(或地区)	2010年1--7月		同期比%	
	数量	金额	数量	金额
亚洲	43,660.8	24,591.4	16.3	16.8
欧洲	23,810.5	10,066.8	17.2	18.8
北美洲	7,565.6	5,173.2	30.7	35.0
大洋洲	2,156.5	1,550.4	236.5	216.0
南美洲	1,181.5	1,068.1	109.1	149.0
非洲	2,167.2	833.4	37.8	35.1
*欧盟25国	17,773.8	7,619.5	-0.3	2.9
*欧盟27国	17,773.8	7,619.5	-0.3	2.9
*欧盟15国	17,729.9	7,598.9	-0.5	2.7
*东盟	9,085.1	6,921.4	31.2	29.7
*独联体	5,819.2	2,380.7	143.4	128.4
*中东	3,147.1	1,251.1	44.7	37.3
日本	13,889.8	6,905.9	12.3	0.1
马来西亚	8,142.8	6,325.5	47.7	41.9
香港	9,647.2	5,941.6	78.9	94.2
西班牙	11,419.8	4,308.6	-7.8	-8.6
美国	6,009.1	3,931.8	32.2	37.0
台湾省	2,633.8	2,261.8	-16.4	-28.0
俄罗斯联邦	5,173.1	2,086.7	132.9	117.6
韩国	6,651.0	1,935.6	-18.6	-7.5
澳大利亚	1,969.0	1,377.3	312.2	308.4
加拿大	1,556.5	1,241.3	25.2	29.0

仅显示按金额排名前10名的国家和地区。

中华人民共和国商务部
Ministry of Commerce of the People's Republic of China

五、分贸易方式出口情况

表6：2010年7分贸易方式出口情况（当月）

单位：吨、万美元

贸易方式	2010年7月		2009年7月		同期比%	
	数量	金额	数量	金额	数量	金额
一般贸易	11,721.4	6,502.1	11,515.8	7,040.4	1.8	-7.6
加工贸易	1,346.7	1,047.9	973.9	783.9	38.3	33.7
来料加工装配贸易	364.5	316.6	616.5	507.2	-40.9	-37.6
进料加工贸易	982.1	731.4	357.4	276.8	174.8	164.2
边境小额贸易	0.0	0.0	0.0	0.0		
其他贸易	1.3	1.9	0.5	0.8	165.7	159.1
保税仓库进出境	0.0	0.0	0.0	0.0		
保税仓储转口货物	1.3	1.9	0.5	0.8	165.7	159.1
其他	0.0	0.0	0.0	0.0		

中华人民共和国商务部
Ministry of Commerce of the People's Republic of China

表7：2010年1-7月分贸易方式出口情况（累计）

单位：吨、万美元

贸易方式	2010年1--7月		2009年1--7月		同期比%	
	数量	金额	数量	金额	数量	金额
一般贸易	72,958.9	37,322.1	60,332.4	29,929.7	20.9	24.7
加工贸易	7,531.0	5,909.4	6,028.0	4,939.5	24.9	19.6
来料加工装配贸易	2,719.1	2,250.2	3,569.6	3,164.0	-23.8	-28.9
进料加工贸易	4,811.9	3,659.2	2,458.4	1,775.5	95.7	106.1
边境小额贸易	4.2	0.8	0.0	0.0		
其他贸易	48.0	51.1	66.7	22.8	-27.9	123.8
保税仓库进出境	16.7	5.0	62.3	16.5	-73.3	-69.9
保税仓储转口货物	30.5	46.0	4.4	6.4	600.7	622.1
其他	0.9	0.2	0.0	0.0	4,310.0	54,400.0

中华人民共和国商务部
Ministry of Commerce of the People's Republic of China

六、分地区出口情况

表8：2010年7月分地区出口情况（当月）

单位：吨、万美元

地区	2010年7月		2009年7月		同期比%	
	数量	金额	数量	金额	数量	金额
北京	0.0	0.0	47.6	57.8	-100.0	-100.0
天津	0.0	0.0	3.6	3.0	-100.0	-100.0
河北	20.0	1.3	21.3	12.0	-6.1	-88.9
辽宁	223.7	148.1	113.2	114.8	97.7	29.0
吉林	0.0	0.0	0.0	0.0		
上海	595.2	313.3	634.4	306.6	-6.2	2.2
江苏	107.1	14.6	409.8	30.4	-73.9	-52.0
浙江	4,151.6	1,691.2	2,789.4	1,080.8	48.8	56.5
安徽	30.0	25.7	7.6	8.3	294.7	208.7
福建	1,387.4	1,223.1	1,655.0	1,753.1	-16.2	-30.2
山东	954.8	475.6	1,092.4	636.8	-12.6	-25.3
河南	15.4	7.2	0.0	0.0		
湖北	29.1	15.0	16.6	8.6	75.1	74.9
广东	4,704.6	3,079.1	5,037.0	3,401.8	-6.6	-9.5
广西	144.9	112.4	56.7	40.5	155.6	177.6
海南	705.7	445.6	605.6	370.7	16.5	20.2
云南	0.0	0.0	0.0	0.0		
陕西	0.0	0.0	0.0	0.0		

中华人民共和国商务部
Ministry of Commerce of the People's Republic of China

表9：2010年1-7月分地区出口情况（累计）

单位：吨、万美元

地区	2010年1--7月		2009年1--7月		同期比%	
	数量	金额	数量	金额	数量	金额
北京	225.9	234.0	368.9	394.3	-38.8	-40.7
天津	6.0	4.7	9.6	9.1	-37.8	-48.4
河北	184.0	67.2	331.0	43.9	-44.4	53.1
辽宁	2,233.2	1,006.0	1,960.5	776.6	13.9	29.5
吉林	36.8	18.7	9.7	8.2	279.6	128.0
上海	3,037.7	1,599.3	3,547.2	1,905.3	-14.4	-16.1
江苏	673.8	88.0	1,074.1	99.5	-37.3	-11.6
浙江	26,767.7	9,592.1	25,784.5	9,394.4	3.8	2.1
安徽	30.0	25.7	23.6	14.8	27.1	73.7
福建	10,124.6	9,351.9	7,639.7	7,411.7	32.5	26.2
山东	8,893.4	3,516.9	7,825.9	4,000.8	13.6	-12.1
河南	15.4	7.2	0.0	0.0		
湖北	59.5	26.2	51.1	24.5	16.5	7.1
广东	24,799.7	15,590.5	15,486.0	9,363.4	60.1	66.5
广西	1,094.4	810.6	188.4	173.7	480.8	366.6
海南	2,357.3	1,343.7	2,122.4	1,270.4	11.1	5.8
云南	2.9	0.8	4.7	1.5	-38.9	-48.7
陕西	0.0	0.0	0.0	0.0		

中华人民共和国商务部
Ministry of Commerce of the People's Republic of China

七、分企业性质出口情况

表10：2010年7月分企业性质出口情况（当月）

单位：吨、万美元

企业性质	2010年7月		2009年7月		同期比%	
	数量	金额	数量	金额	数量	金额
国有企业	866.8	428.3	1,018.0	520.0	-14.9	-17.6
外商投资企业	4,448.5	3,002.9	5,875.3	4,062.8	-24.3	-26.1
中外合作企业	24.0	36.0	128.0	126.5	-81.2	-71.5
中外合资企业	2,677.3	1,838.2	3,776.7	2,146.9	-29.1	-14.4
外商独资企业	1,747.2	1,128.7	1,970.6	1,789.4	-11.3	-36.9
集体企业	537.0	211.6	598.6	102.3	-10.3	106.8
私营企业	7,217.1	3,909.2	4,998.3	3,140.0	44.4	24.5
其他	0.0	0.0	0.0	0.0		
其他	0.0	0.0	0.0	0.0		

中华人民共和国商务部
Ministry of Commerce of the People's Republic of China

表11：2010年1-7月分企业性质出口情况（累计）

单位：吨、万美元

企业性质	2010年1--7月		2009年1--7月		同期比%	
	数量	金额	数量	金额	数量	金额
国有企业	6,529.5	3,153.4	7,484.9	3,702.8	-12.8	-14.8
外商投资企业	28,587.4	16,141.9	20,889.0	13,235.9	36.9	22.0
中外合作企业	193.4	250.4	628.1	654.3	-69.2	-61.7
中外合资企业	15,553.9	8,806.0	12,155.8	6,782.2	28.0	29.8
外商独资企业	12,840.1	7,085.5	8,105.1	5,799.3	58.4	22.2
集体企业	5,646.5	938.4	6,511.1	1,000.3	-13.3	-6.2
私营企业	39,778.7	23,049.6	31,542.1	16,953.1	26.1	36.0
其他	0.0	0.0	0.0	0.0		
其他	0.0	0.0	0.0	0.0		

中华人民共和国商务部
Ministry of Commerce of the People's Republic of China

八、出口价格、物量指数

表12：2010年7月出口价格、物量指数

	价格指数	物量指数
当月出口	95.1	101.5
累计出口	98.1	126.5

注：价格指数为派氏，物量指数为拉氏。以上年同期为100。

中华人民共和国商务部
Ministry of Commerce of the People's Republic of China

报告说明

虾产品海关协调制度编码：

虾产品	03061311
虾产品	03061312
虾产品	03061319
虾产品	03061321
虾产品	03061329
虾产品	03062310
虾产品	03062391
虾产品	03062399

图示说明

增幅超过100%　　降幅超过50%

中华人民共和国商务部
Ministry of Commerce of the People's Republic of China

版 权 声 明

本报告的内容，包括但不仅限于其文本、数据和图像，版权为

中华人民共和国商务部

中国食品土畜进出口商会

共同所有（以下称“版权所有方”）。保留所有权利。

使用授权

版权所有方据此授权您拷贝和显示本报告的内容，但仅限于个人或资料性及非商业用途，您所做的任何拷贝必须包含本版权声明。在未事先得到版权所有方书面允许的情况下，您无权对报告内容作任何改动。

意见反馈