中国出口月度统计报告

虾产品

2011年3月

中华人民共和国商务部
Ministry of Commerce of the People's Republic of China

中华人民共和国商务部

对外贸易司

一、概述

2011年1-3月，中国出口虾产品数量为35,757.0吨，同比增长25.0%，金额为20,408.9万美元，同比增长24.1%，平均单价为5,707.7美元/吨，同比下降0.8%。2011年3月，中国出口虾产品数量为13,498.5吨，环比增长132.8%，金额为7,097.8万美元，环比增长116.3%，平均单价为5,258.2美元/吨，环比下降7.1%，同比出口数量增长47.0%，金额增长56.2%，平均单价增长6.3%。

2011年1-3月，中国对亚洲出口虾产品数量为21,158.7吨，同比增长33.7%，金额为12,313.0万美元，同比增长24.4%，平均单价为5,819.3美元/吨，同比下降7.0%；对非洲出口虾产品数量为501.6吨，同比下降28.2%，金额为202.2万美元，同比下降25.3%，平均单价为4,032.2美元/吨，同比增长4.0%；对欧洲出口虾产品数量为11,609.3吨，同比增长45.6%，金额为5,958.3万美元，同比增长83.9%，平均单价为5,132.3美元/吨，同比增长26.3%；对南美洲出口虾产品数量为664.9吨，同比下降12.2%，金额为517.3万美元，同比下降26.4%，平均单价为7,779.4美元/吨，同比下降16.2%；对北美洲出口虾产品数量为1,575.0吨，同比下降38.1%，金额为1,237.9万美元，同比下降29.5%，平均单价为7,859.8美元/吨，同比增长14.0%；对大洋洲出口虾产品数量为247.5吨，同比下降69.1%，金额为180.3万美元，同比下降69.0%，平均单价为7,284.5美元/吨，同比增长0.4%。

2011年3月，中国对亚洲出口虾产品数量为9,206.4吨，同比增长72.4%，金额为4,645.1万美元，同比增长74.0%，平均单价为5,045.5美元/吨，同比增长0.9%；对非洲出口虾产品数量为136.0吨，同比下降54.8%，金额为54.6万美元，同比下降53.8%，平均单价为4,012.4美元/吨，同比增长2.2%；对欧洲出口虾产品数量为3,175.4吨，同比增长26.9%，金额为1,593.9万美元，同比增长59.8%，平均单价为5,019.6美元/吨，同比增长26.0%；对南美洲出口虾产品数量为204.0吨，同比增长34.3%，金额为164.8万美元，同比增长12.7%，平均单价为8,075.7美元/吨，同比下降16.1%；对北美洲出口虾产品数量为678.2吨，同比下降13.7%，金额为565.3万美元，同比增长6.5%，平均单价为8,335.8美元/吨，同比增长23.4%；对大洋洲出口虾产品数量为98.5吨，同比下降5.6%，金额为74.2万

对大洋洲出口虾产品数量为98.5吨，同比下降5.6%，金额为74.2万美元，同比下降8.8%，平均单价为7,530.2美元/吨，同比下降3.4%。

2011年1-3月，自中国进口虾产品的国家和地区中，按金额排名第一位是香港，数量为5,948.6吨，同比增长47.4%，金额为3,609.1万美元，同比增长38.2%，平均单价为6,067.1美元/吨，同比下降6.3%；第二位是日本，数量为6,381.5吨，同比增长53.8%，金额为3,584.0万美元，同比增长12.1%，平均单价为5,616.2美元/吨，同比下降27.1%；第三位是西班牙，数量为5,030.6吨，同比增长49.2%，金额为2,320.8万美元，同比增长100.2%，平均单价为4,613.3美元/吨，同比增长34.2%。

2011年3月，自中国进口虾产品的国家和地区中，按金额排名第一位是日本，数量为4,021.3吨，同比增长192.5%，金额为1,477.4万美元，同比增长90.8%，平均单价为3,674.0美元/吨，同比下降34.8%；第二位是香港，数量为1,746.4吨，同比增长36.8%，金额为1,076.7万美元，同比增长26.1%，平均单价为6,165.4美元/吨，同比下降7.8%；第三位是韩国，数量为1,798.5吨，同比增长6.3%，金额为701.3万美元，同比增长135.1%，平均单价为3,899.1美元/吨，

二、最近两年来各月出口走势

表1：2009年4月-2011年3月各月出口金额

单位：万美元，吨

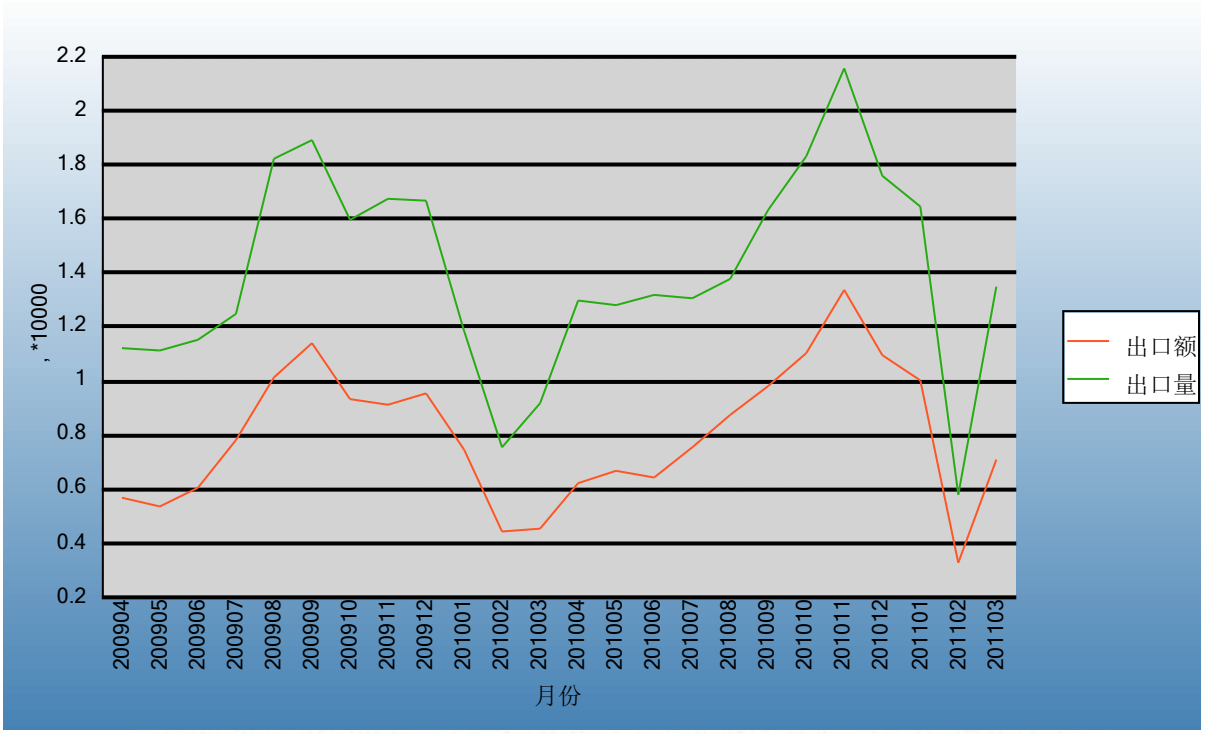

Ministry of Commerce of the People's Republic of China

表2：2009年4月-2011年3月各月出口数量

单位：美元/吨

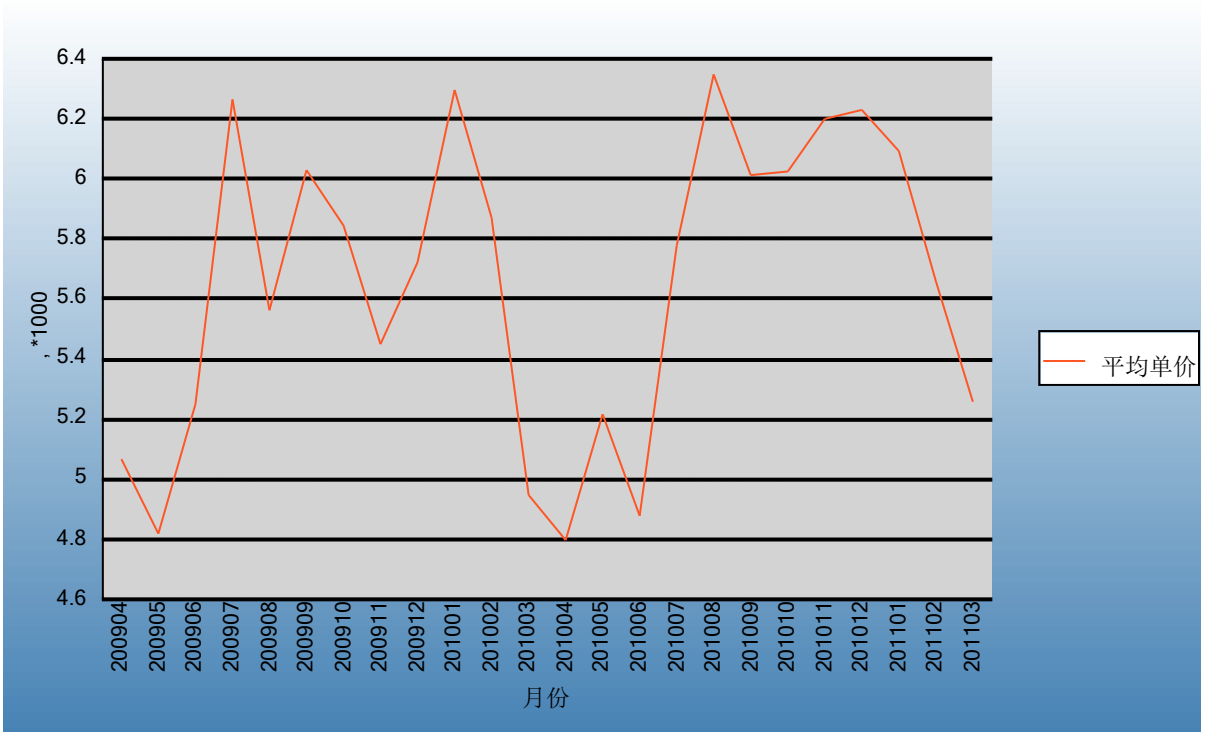

三、分大洲情况图示

表3：2011年1-3月分洲出口数量、 金额

金额单位：万美元

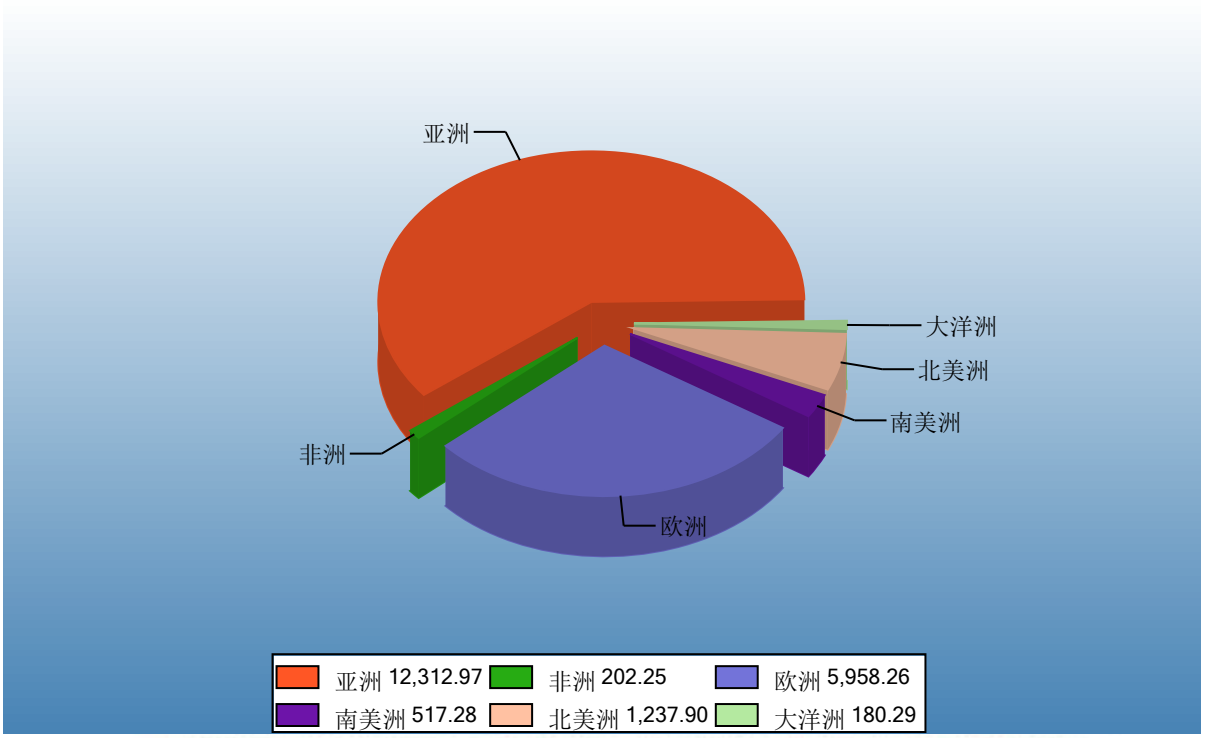

Ministry of Commerce of the People's Republic of China

数量单位：吨

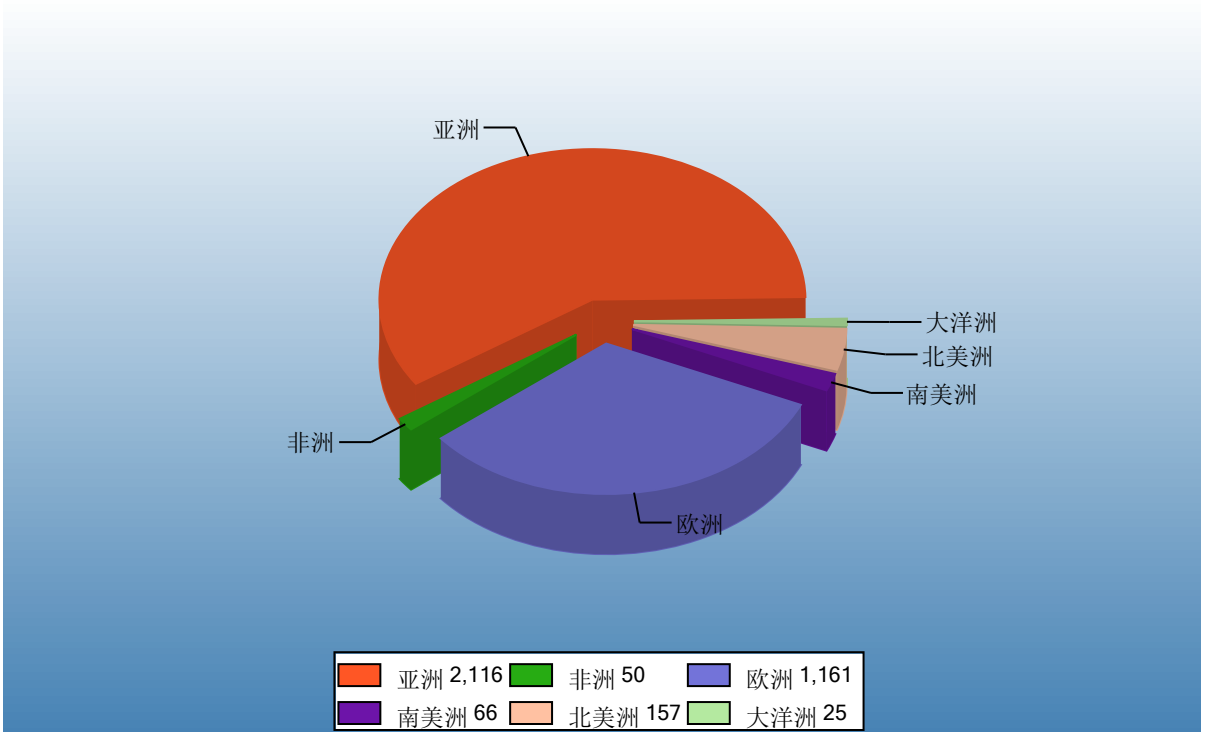

四、分国家（地区）出口情况

表4：2011年3月分国家（地区）出口情况（当月）

单位：吨、万美元

国别(或地区)	2011年3月		同期比%	
	数量	金额	数量	金额
亚洲	9,206.4	4,645.1	72.4	74.0
欧洲	3,175.4	1,593.9	26.9	59.8
北美洲	678.2	565.3	-13.7	6.5
南美洲	204.0	164.8	34.3	12.7
大洋洲	98.5	74.2	-5.6	-8.8
非洲	136.0	54.6	-54.8	-53.8
*欧盟25国	2,075.9	1,014.5	31.1	64.8
*欧盟27国	2,075.9	1,014.5	31.1	64.8
*东盟	1,153.2	1,003.7	87.6	115.5
*欧盟15国	2,044.0	995.4	29.9	62.5
*独联体	1,030.5	551.9	17.5	49.2
*中东	150.7	56.3	-58.5	-61.1
*南非关税区	20.0	10.6		
*海合会	0.0	0.0	-100.0	-100.0
日本	4,021.3	1,477.4	192.5	90.8
香港	1,746.4	1,076.7	36.8	26.1
韩国	1,798.5	701.3	6.3	135.1
马来西亚	661.6	603.0	23.5	43.8
西班牙	1,310.4	590.2	44.7	96.1
俄罗斯联邦	999.5	534.2	25.8	58.9
美国	507.2	405.5	-23.3	-4.4
台湾省	390.1	352.1	80.9	64.6
越南	319.2	284.7	522.5	930.6
加拿大	170.9	159.8	37.9	50.1

仅显示按金额排名前10名的国家和地区。

中华人民共和国商务部
Ministry of Commerce of the People's Republic of China

表5：2011年1-3月分国家（地区）出口情况（累计）

单位：吨、万美元

国别(或地区)	2011年1--3月		同期比%	
	数量	金额	数量	金额
亚洲	21,158.7	12,313.0	33.7	24.4
欧洲	11,609.3	5,958.3	45.6	83.9
北美洲	1,575.0	1,237.9	-38.1	-29.5
南美洲	664.9	517.3	-12.2	-26.4
非洲	501.6	202.2	-28.2	-25.3
大洋洲	247.5	180.3	-69.1	-69.0
*欧盟25国	8,064.9	4,063.4	45.2	77.7
*欧盟27国	8,064.9	4,063.4	45.2	77.7
*欧盟15国	8,018.9	4,034.3	45.1	77.5
*东盟	2,904.7	2,390.3	18.5	19.1
*独联体	3,453.5	1,860.7	48.1	99.8
*中东	673.4	293.0	-39.5	-38.3
*海合会	114.7	73.0	-42.8	-26.3
*南非关税区	75.7	38.4		
香港	5,948.6	3,609.1	47.4	38.2
日本	6,381.5	3,584.0	53.8	12.1
西班牙	5,030.6	2,320.8	49.2	100.2
俄罗斯联邦	3,401.5	1,832.9	58.4	114.6
马来西亚	2,113.2	1,771.7	2.7	1.3
韩国	4,507.0	1,691.9	28.1	81.5
美国	1,283.9	990.5	-32.0	-16.9
台湾省	926.3	829.6	1.0	-2.5
葡萄牙	1,189.5	503.7	54.5	98.7
英国	415.2	388.5	49.1	57.6

仅显示按金额排名前10名的国家和地区。

中华人民共和国商务部
Ministry of Commerce of the People's Republic of China

五、分贸易方式出口情况

表6：2011年3分贸易方式出口情况（当月）

单位：吨、万美元

贸易方式	2011年3月		2010年3月		同期比%	
	数量	金额	数量	金额	数量	金额
一般贸易	12,746.7	6,417.7	8,349.4	3,882.3	52.7	65.3
加工贸易	750.2	677.7	825.6	657.3	-9.1	3.1
来料加工装配贸易	337.9	292.8	288.0	212.0	17.3	38.1
进料加工贸易	412.2	384.9	537.5	445.3	-23.3	-13.6
边境小额贸易	0.0	0.0	0.0	0.0		
其他贸易	1.7	2.4	8.6	4.2	-80.8	-43.2
保税仓库进出境	0.0	0.0	7.1	2.0	-100.0	-100.0
保税仓储转口货物	1.7	2.4	1.5	2.2	11.1	7.9
其他	0.0	0.0	0.0	0.0		

中华人民共和国商务部
Ministry of Commerce of the People's Republic of China

表7：2011年1-3月分贸易方式出口情况（累计）

单位：吨、万美元

贸易方式	2011年1--3月		2010年1--3月		同期比%	
	数量	金额	数量	金额	数量	金额
一般贸易	33,967.1	18,662.6	26,404.1	14,619.7	28.6	27.7
加工贸易	1,726.9	1,716.2	2,144.8	1,780.7	-19.5	-3.6
来料加工装配贸易	1,004.6	923.7	1,057.3	851.8	-5.0	8.4
进料加工贸易	722.2	792.4	1,087.4	928.9	-33.6	-14.7
边境小额贸易	0.0	0.0	4.2	0.8	-100.0	-100.0
其他贸易	63.0	30.2	43.6	44.7	44.4	-32.4
保税仓库进出境	60.6	26.6	16.0	4.3	279.4	519.7
保税仓储转口货物	2.5	3.6	26.8	40.2	-90.8	-91.1
其他	0.0	0.0	0.9	0.2	-100.0	-100.0

中华人民共和国商务部
Ministry of Commerce of the People's Republic of China

六、分地区出口情况

表8：2011年3月分地区出口情况（当月）

单位：吨、万美元

地区	2011年3月		2010年3月		同期比%	
	数量	金额	数量	金额	数量	金额
北京	8.2	9.6	14.9	17.5	-45.0	-45.0
天津	0.0	0.0	0.0	0.0		
河北	32.1	19.8	0.0	0.0		
辽宁	127.6	123.1	85.5	42.6	49.3	188.8
吉林	0.0	0.0	23.7	15.6	-100.0	-100.0
上海	267.0	194.4	238.5	128.3	12.0	51.6
江苏	176.1	19.1	118.6	10.9	48.5	75.3
浙江	4,027.4	1,604.0	3,771.5	1,016.1	6.8	57.9
安徽	0.0	0.0	0.0	0.0		
福建	2,482.7	2,269.3	1,301.0	1,215.5	90.8	86.7
山东	2,818.7	470.8	860.1	397.6	227.7	18.4
湖北	0.0	0.0	0.0	0.0		
广东	3,194.7	2,170.1	2,366.6	1,443.5	35.0	50.3
广西	250.6	139.2	304.3	204.7	-17.7	-32.0
海南	113.4	78.2	99.0	51.5	14.6	51.9
云南	0.0	0.0	0.0	0.0		
陕西	0.0	0.0	0.0	0.0		

中华人民共和国商务部
Ministry of Commerce of the People's Republic of China

表9：2011年1-3月分地区出口情况（累计）

单位：吨、万美元

地区	2011年1--3月		2010年1--3月		同期比%	
	数量	金额	数量	金额	数量	金额
北京	63.2	53.4	144.5	144.8	-56.2	-63.1
天津	0.0	0.0	3.9	2.9	-100.0	-100.0
河北	72.1	43.1	120.2	51.1	-40.0	-15.6
辽宁	395.1	353.1	555.3	450.0	-28.8	-21.5
吉林	5.0	4.6	36.8	18.7	-86.4	-75.6
上海	1,158.2	815.8	859.1	464.7	34.8	75.5
江苏	1,095.1	86.5	503.2	57.7	117.6	49.8
浙江	11,757.0	5,024.6	9,848.0	3,247.7	19.4	54.7
安徽	0.0	0.0	0.0	0.0		
福建	5,247.4	4,719.7	4,449.9	4,278.7	17.9	10.3
山东	3,656.1	1,232.2	1,781.9	1,205.7	105.2	2.2
湖北	34.5	31.8	24.4	10.7	41.1	198.1
广东	10,497.4	6,754.5	8,864.8	5,581.1	18.4	21.0
广西	1,096.3	812.6	583.6	455.7	87.8	78.3
海南	679.6	477.0	821.1	476.5	-17.2	0.1
云南	0.0	0.0	0.0	0.0		
陕西	0.0	0.0	0.0	0.0		

中华人民共和国商务部
Ministry of Commerce of the People's Republic of China

七、分企业性质出口情况

表10：2011年3月分企业性质出口情况（当月）

单位：吨、万美元

企业性质	2011年3月		2010年3月		同期比%	
	数量	金额	数量	金额	数量	金额
国有企业	1,257.2	645.4	832.1	350.8	51.1	84.0
外商投资企业	3,459.0	2,044.0	4,009.3	1,776.9	-13.7	15.0
中外合作企业	60.8	51.9	0.0	0.0		
中外合资企业	2,314.7	1,365.2	2,482.7	895.3	-6.8	52.5
外商独资企业	1,083.5	626.8	1,526.7	881.7	-29.0	-28.9
集体企业	980.8	159.3	475.8	94.7	106.1	68.2
私营企业	7,801.6	4,249.2	3,866.4	2,321.4	101.8	83.0
其他	0.0	0.0	0.0	0.0		

中华人民共和国商务部
Ministry of Commerce of the People's Republic of China

表11：2011年1-3月分企业性质出口情况（累计）

单位：吨、万美元

企业性质	2011年1--3月		2010年1--3月		同期比%	
	数量	金额	数量	金额	数量	金额
国有企业	4,292.8	2,299.1	2,282.7	1,091.0	88.1	110.7
外商投资企业	8,405.9	5,222.5	10,523.1	6,045.6	-20.1	-13.6
中外合作企业	159.8	186.1	56.2	70.9	184.3	162.4
中外合资企业	4,598.0	2,801.3	6,146.2	3,095.2	-25.2	-9.5
外商独资企业	3,648.0	2,235.1	4,320.8	2,879.5	-15.6	-22.4
集体企业	1,649.9	452.4	1,014.3	266.6	62.7	69.7
私营企业	21,408.5	12,434.9	14,776.5	9,042.6	44.9	37.5
其他	0.0	0.0	0.0	0.0		

中华人民共和国商务部
Ministry of Commerce of the People's Republic of China

八、出口价格、物量指数

表12：2011年3月出口价格、物量指数

	价格指数	物量指数
当月出口	109.7	142.4
累计出口	103.5	119.7

注：价格指数为派氏，物量指数为拉氏。以上年同期为100。

中华人民共和国商务部
Ministry of Commerce of the People's Republic of China

报告说明

虾产品海关协调制度编码：

虾产品	03061311
虾产品	03061312
虾产品	03061319
虾产品	03061321
虾产品	03061329
虾产品	03062310
虾产品	03062391
虾产品	03062399

图示说明

增幅超过100%　　降幅超过50%

中华人民共和国商务部
Ministry of Commerce of the People's Republic of China

版 权 声 明

本报告的内容，包括但不仅限于其文本、数据和图像，版权为

中华人民共和国商务部

中国食品土畜进出口商会

共同所有（以下称“版权所有方”）。保留所有权利。

使用授权

版权所有方据此授权您拷贝和显示本报告的内容，但仅限于个人或资料性及非商业用途，您所做的任何拷贝必须包含本版权声明。在未事先得到版权所有方书面允许的情况下，您无权对报告内容作任何改动。

意见反馈